

# ସଂସ୍କୃତ ପତ୍ର

ଲୋକସଂସ୍କୃତି ଓ ଜନଶ୍ରାବ୍ୟ ବିଶେଷାଙ୍କ ୧୯୭୯

6376  
22/1/93

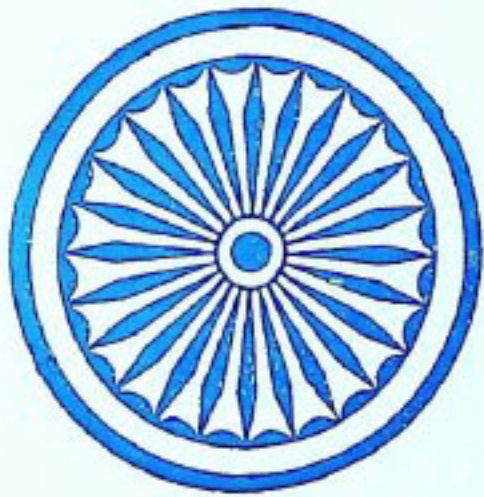





ସାମର ସାଗର ହେ ଶିଶୁବର୍ଷ  
 ହର୍ଷରେ ଭର ତାବନ ଆମ  
 ତୁମ ପୁର-ଝରି ସ୍ମୃତି ଅଗରେ  
 ବିଚଣିତ ବନ୍ଧୁ ଶାନ୍ତି, ସେମ ।



ପୁର ପରି ପୂଜି ଧରଣୀ ବୃତ୍ତେ  
 ବିଚରିବି ସମଗର  
 ପର ହିତ ପାଇଁ ବନ୍ଧୁ ବା ଆମ  
 ତାବନର ଗଭରବ ।



ପରିବାର କଲ୍ୟାଣ ଲକ୍ଷ ଗୋଟିଏ ଅତି ଗୁରୁତ୍ୱପୂର୍ଣ୍ଣ କାର୍ଯ୍ୟକ୍ରମ ସମଗ୍ର ଦେଶରେ ଏହି ମାସରେ ପାଳନ କରାଯାଉଛି । ତାକୁ କିପରି ସାର୍ଥକଭାବେ କାର୍ଯ୍ୟକାରୀ କରିବି ସେଥିପାଇଁ ଆଜି ଆମେ ଗଭୀର ଭାବରେ ଚିନ୍ତା କରିବା ଦରକାର । ବର୍ତ୍ତମାନ ଯେଉଁ ହାରରେ ଜନସଂଖ୍ୟା ବୃଦ୍ଧି ପାଇବାରେ ଲାଗିଛି, ତାକୁ ଯଦି ସେହିପରି ଛାଡ଼ି ଦିଆଯାଏ, ତାହାହେଲେ ଏହି ଶତାବ୍ଦୀ ଶେଷବେଳକୁ ଆମ ଦେଶ ଏକ ସଙ୍କଟଜନକ ପରିସ୍ଥିତିର ସମ୍ମୁଖୀନ ହେବାର ଆଶଙ୍କା ରହିଛି । ଗଣ୍ଡୁର ଉଦ୍‌ବିଷ୍ଣୁତକୁ ନିରାପଦ ରଖିବାକୁ ହେଲେ ଏବଂ ଦାରିଦ୍ର୍ୟକୁ ଉଚ୍ଚତରୁମିଶ୍ର ନିର୍ବାସିତ କରିବାକୁ ହେଲେ ଜନସଂଖ୍ୟା ବୃଦ୍ଧିକୁ ସର୍ବାଧିକ ଗୁରୁତ୍ୱପୂର୍ଣ୍ଣ ସମସ୍ୟାରୂପେ ବିବେଚନା କରିବାକୁ ହେବ । ତେଣୁ ଷଷ୍ଠ ଯୋଜନା ଶେଷବେଳକୁ ଜନସଂଖ୍ୟା ବୃଦ୍ଧିର ହାରକୁ ହଜାର ପ୍ରତି ୩୦ ହିସାବରେ କମାଇ ଦେବା ପାଇଁ ଛିନ୍ନ ହୋଇଛି । ମୋର ଆଶା, ଆମ ଉତ୍ତମ ପ୍ରତ୍ୟେକ ନାଗରିକ ଏହି ସମସ୍ୟା ବିଷୟରେ ଯଥୋପଯୁକ୍ତ ଚିନ୍ତା କରିବେ ।

ଏହି ସମସ୍ତଟି ଆନ୍ତର୍ଜାତିକ ଶିଶୁ ସମସ୍ତରୂପେ ପାଳିତ ହେଉଛି । ଶିଶୁମାନଙ୍କ ଯତ୍ନ ପ୍ରତି ଆମେମାନେ ଅଗ୍ରାଧିକାର ଦେଇଛୁ । ଶିଶୁ ଶ୍ରେଣୀରେ ଯେପରି ଉନ୍ନତତର ସୁବିଧା ସୁଯୋଗ ଲାଭ କରି ପାରିବ, ସେ ଦୃଷ୍ଟିରୁ ମିଳିତ ଜାତିସଂଘର ସାଧାରଣ ପରିଷଦ ଶିଶୁର ଅଧିକାର ସମ୍ପର୍କରେ ଏକ ଘୋଷଣାମାମା ପ୍ରକାଶ କରିଛନ୍ତି । ଶିଶୁମାନଙ୍କର ପୂର୍ଣ୍ଣତର ବ୍ୟକ୍ତିତ୍ୱର ବିକାଶ ପାଇଁ ସ୍ୱାସ୍ଥ୍ୟର ଯତ୍ନ, ପୂର୍ଣ୍ଣକର ଖାଦ୍ୟପେୟ, ଶିକ୍ଷା ଓ ସମ୍ପର୍କ ଆବଶ୍ୟକ । ସମଗ୍ର ବିଶ୍ୱରେ ଏହି ବର୍ଷସାରା ଶିଶୁ ହିଁ ଆକର୍ଷଣର କେନ୍ଦ୍ର ବିନ୍ଦୁ ହେବ । ଯେଉଁ ଶିଶୁମାନେ ନିଜର ବିକାଶ ପାଇଁ ଅନ୍ୟର ସାହାଯ୍ୟ ଲୋଡ଼ନ୍ତି ଅନେକ ଲୋକ ସେମାନଙ୍କୁ ସାହାଯ୍ୟ କରିବା ପାଇଁ ଉଦ୍ୟମ କରିଥାନ୍ତି । ହତଭାଗ୍ୟ ଶିଶୁମାନଙ୍କର ଲଳନପାଳନ ଦିଗରେ ନିୟୋଜିତ ଅନେକ ଅନୁଷ୍ଠାନ ଆମ ଦେଶରେ ସ୍ଥାପିତ ହୋଇଛି । କିନ୍ତୁ ଏହା ଯଥେଷ୍ଟ ନୁହେଁ । ଆପଣମାନଙ୍କ ଭିତରୁ ପ୍ରତ୍ୟେକଙ୍କୁ ଏ ଦିଗରେ କିଛି ନା କିଛି କାର୍ଯ୍ୟ କରିବାକୁ ପଡ଼ିବ । କଲେଜ ଓ ମେଡିକାଲ କଲେଜର ଛାତ୍ରଛାତ୍ରୀ, ଡାକ୍ତର, ନର୍ସ ତଥା ଧନୀ ପରିବାରର ପ୍ରତ୍ୟେକଙ୍କୁ ଗୋଟିଏ ଗୋଟିଏ ମହାନ ଭୂମିକାରେ ଅବତୀର୍ଣ୍ଣ ହେବାକୁ ପଡ଼ିବ । ମୋର ଆଶା ଓ ବିଶ୍ୱାସ, ଆପଣମାନେ ଏ ବିଷୟଟି ପ୍ରତି ସମସ୍ତ ଧ୍ୟାନ ଦେବେ ଏବଂ ସେହି ନିଃସହାୟ ଶିଶୁମାନଙ୍କ ମୁହଁରେ ହସ ପୁଟାଇବା ପାଇଁ ଚେଷ୍ଟା କରିବେ । ଏ ଦିଗରେ ନିର୍ଦ୍ଦିଷ୍ଟ ଅକ୍ଷୟମାନଙ୍କୁ ଓ ଶିଶୁକଲ୍ୟାଣ ଅନୁଷ୍ଠାନମାନଙ୍କୁ ପ୍ରତ୍ୟକ୍ଷ ଭାବେ ସାହାଯ୍ୟ ଯୋଗାଇ ଦିଆଯାଇ ପାରିବ ।

ଦାତବ୍ୟ ଓ ସେବା ଅନୁଷ୍ଠାନମାନେ ଇତି ପୂର୍ବରୁ ଶିଶୁମାନଙ୍କ ପାଇଁ ଯାହା ସବୁ କରିପାରୁଛନ୍ତି, ଆମେ ସେତିକିରେ ସନ୍ତୁଷ୍ଟ ହୋଇ ରହିପାରିବା ନାହିଁ । ବିବିଧ ପକ୍ଷରେ ଆପଣମାନେ ଏହି ଅଭାଗୀ ଶିଶୁମାନଙ୍କ କଲ୍ୟାଣ କଳେ ବ୍ୟକ୍ତିଗତ ଭାବରେ ଅନେକ କିଛି କରିପାରିବେ ।

ବିକାଶ ସାଧନ ଦାୟିତ୍ୱ କେବଳ ସରକାରଙ୍କ ଦାୟିତ୍ୱ ହୋଇ ରହି ନ ପାରେ । ଜନସାଧାରଣ ଯେତେବେଳେ ଏ ଦିଗରେ ଆଗଭର ହୋଇ ଆସିବେ ଏବଂ ସଂଘବଦ୍ଧ ହୋଇ ପୂର୍ଣ୍ଣପ୍ରାଣରେ ତଥା ନିଷ୍ଠା ସହକାରେ କାମରେ ଲାଗି ପଡ଼ିବେ, କେବଳ ସେତିକିବେଳେ ବିକାଶର ସୁପକ ଆମେ ଅନୁଭବ କରିବା । ଆଜି ଏହି କାମ ପାଇଁ ମୁଁ ବିଶେଷ ଭାବରେ ଆମ ରାଜ୍ୟର ବୃଦ୍ଧିଜୀବୀ ତଥା ଯୁବକ ଯୁବତୀମାନଙ୍କୁ ନିବେଦନ କରୁଛି । ଓଡ଼ିଶାର ଏକ ଗୌରବମୟ ଅତୀତ ତଥା ବିଭବଶାଳୀ ସାଂସ୍କୃତିକ ପରମ୍ପରା ରହିଛି । ତେଣୁ ଓଡ଼ିଶାର ସର୍ବାଙ୍ଗୀନ ବିକାଶ ନିମିତ୍ତ ଆମମାନଙ୍କୁ ସଂକୀର୍ଣ୍ଣତା, ସ୍ୱାର୍ଥପରତା, ବ୍ୟକ୍ତିକେନ୍ଦ୍ରିକ ତଥା ଆଞ୍ଚଳିକ ବିଭେଦ ଭୁଲି ଐକ୍ୟବଦ୍ଧ ଭାବେ କାମ କରିବାକୁ ପଡ଼ିବ ।

ଜୟ ହିନ୍ଦ

ଶ୍ରୀ ଭଗବତ୍ ଦୟାଳ ଗର୍ଗା  
ରାଜ୍ୟପାଳ, ଓଡ଼ିଶା

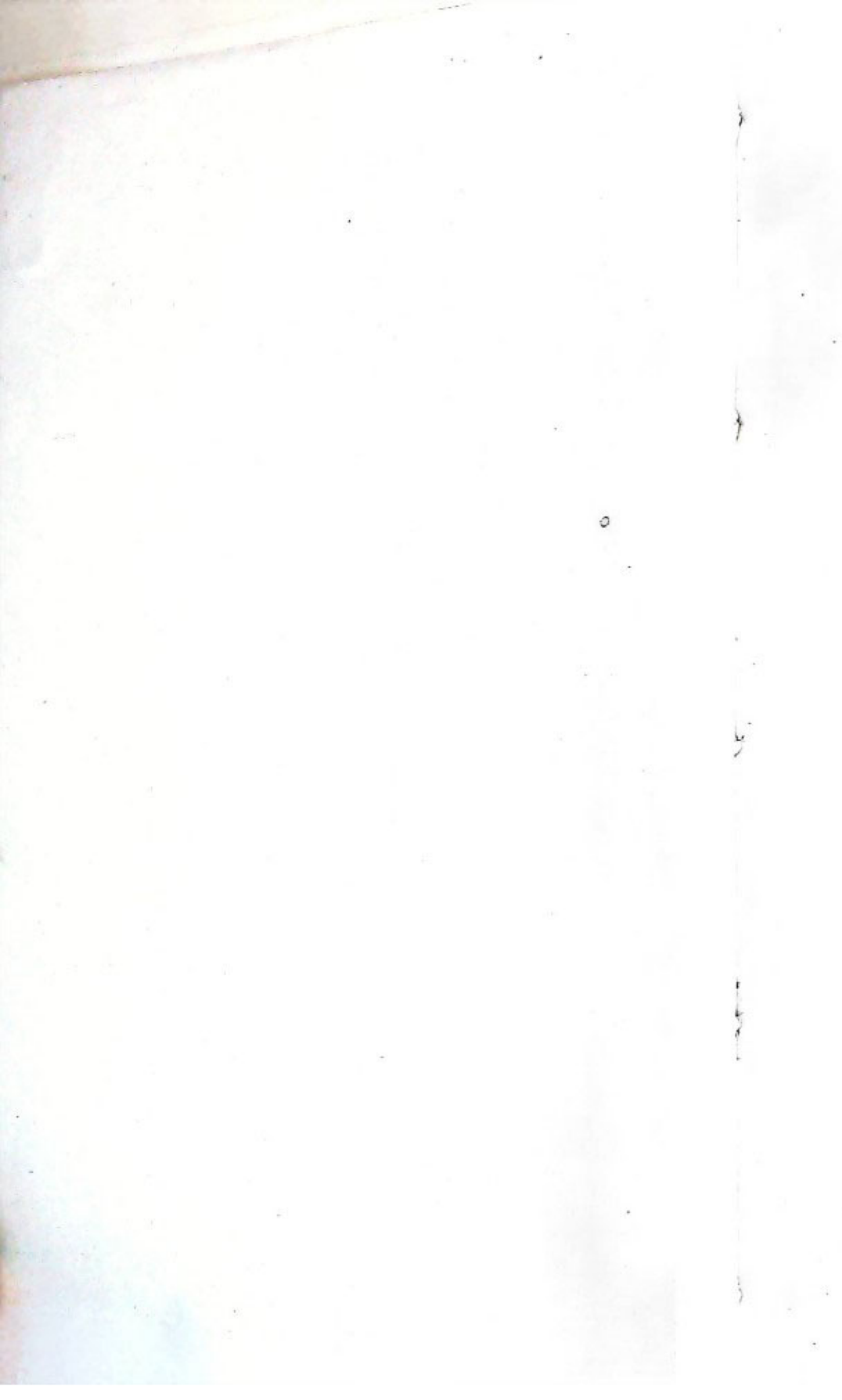





## ମୁଖ୍ୟମନ୍ତ୍ରୀଙ୍କ ବାଣୀ

ଆମ ଦେଶର ସୁରକ୍ଷା ଏହି ୩୦ ତମ ଜନରକ୍ଷ୍ୟ ଦିବସ ପାଇଁ ଶୁଭ ଅବସରରେ ଓଡ଼ିଶା-ବାସୀଙ୍କୁ ମୁଁ ମୋର ହାର୍ଦ୍ଦିକ ଶୁଭେଚ୍ଛା ଜାପନ କରୁଛି ।

କେବଳ ଦେଶର ଅର୍ଥନୈତିକ ପ୍ରଗତି ହାସଲ କରାଗଲେ ଯେ ଦେଶ ଶକ୍ତିଶାଳୀ ହୋଇଯିବ ତା ନୁହେଁ, ପରନ୍ତୁ, ଯେଉଁ ଆଦର୍ଶଗୁଡ଼ିକ ପ୍ରତି ଆମେ ଅନୁଗତ ତାହାର ସୁରକ୍ଷା ନିମନ୍ତେ ସ୍ୱଳ୍ପବଦ୍ଧ ହେବାର ପ୍ରୟୋଗନ ରହିଛି । ବିଶ୍ୱର ଗଣତାନ୍ତ୍ରିକ ଦେଶ ମଧ୍ୟରେ ଅନ୍ୟତମ ଏହି ସାର୍ବଭୌମ ଗଣତାନ୍ତ୍ରିକ ଗଣ୍ଠର ନାଗରିକ ଭାବରେ ଆମର ଜନସାଧାରଣ ଯେପରି ମିଳିତ ଭାବେ ନିଜର ସ୍ଥିତି ପ୍ରତି ଦେଖା ଦେଉଥିବା ଆଶଙ୍କାର ମୁକାବିଲ କରିଛନ୍ତି ତହିଁର ପଟାନ୍ତର ନାହିଁ । କ୍ଷୁଧା ତଥା ଦାରିଦ୍ର୍ୟ କଷାଗାତର ସମ୍ମୁଖୀନ ହୋଇ ସୁଦ୍ଧା ଦେଶବାସୀ ସେମାନଙ୍କର ଆତ୍ମମର୍ଯ୍ୟାଦା ଓ ସାଧାରଣତାକୁ ସର୍ବୋଚ୍ଚ ସମ୍ମାନ ଦେଇଛନ୍ତି । ଗଣତାନ୍ତ୍ରିକ ପରମ୍ପରାର ମୂଲ୍ୟବୋଧ ଉପରେ ଅଟଳ ବିଶ୍ୱାସ ରଖି ଆମର ଦେଶବାସୀ ବର୍ଷ ବର୍ଷ ଧରି ଯେଉଁ କଠିନ ଉଦ୍ୟମ କରିଛନ୍ତି, ଏହା ହେଉଛି ତହିଁର ଏକ ପ୍ରତୀକ ।

ଜନସାଧାରଣଙ୍କ ଅଗ୍ରଗତି କ୍ଷେତ୍ରରେ ପ୍ରତିବଦ୍ଧକ ସର୍ତ୍ତ କରୁଥିବା ସମସ୍ତ ଅନ୍ୟାୟ ତଥା ଶୋଷଣ ବିରୁଦ୍ଧରେ ମର୍ଯ୍ୟାଦା ଓ ଆତ୍ମ-ପ୍ରତ୍ୟୟ ସହ ଓଡ଼ିଶାବାସୀ ଶକ୍ତି ଓ ସାହସର ସହିତ ମୁକାବିଲ କରିବେ ବୋଲି ମୋର ଦୃଢ଼ ବିଶ୍ୱାସ ରହିଛି । ଯେଉଁ ଆଦର୍ଶକୁ ଭିତ୍ତିକରି ଆମର ଏହି ମହାନ ଗଣତନ୍ତ୍ର ଉଦ୍ଦିଷ୍ଟତା ଚଳାଣିର ମାର୍ଗ ପାଇଁ ଏକ ଅଜ୍ଞେତ ବର୍ତ୍ତୁଳା ରୂପେ ଡିଙ୍ଗି ରହିଛି ଓ ତାକୁ ସୁଦୃଢ଼ କରିବା ପାଇଁ ଯେଉଁ ତ୍ୟାଗ ଅତୀତରେ ସାକାର ହୋଇଛି ଏବଂ ତୈତ୍ୟରେ ମଧ୍ୟ ବିଚାରୁ ପଦ୍ଧତି-ଚଳରକ୍ଷ୍ୟ ଦିବସ ସେହି ଆଦର୍ଶ ଓ ତ୍ୟାଗର ପବିତ୍ର ସ୍ମାରକୀ ହେଉ ।

ଜୟ ହିନ୍ଦ ।

*ମୁଖ୍ୟମନ୍ତ୍ରୀ*  
*ସୁଧାନାଥ ମହାନ୍ତି*  
ମୁଖ୍ୟମନ୍ତ୍ରୀ, ଓଡ଼ିଶା



୩୨

=====

ପ୍ରଦ

୩୩

୩୪

୩୫

୩୬

୩୭

୩୮

୩୯

୪୦

୪୧

୪୨

୪୩

୪୪

୪୫



## ପୂର୍ତ୍ତାପତ୍ର

ଶ୍ରୀ କୈଳାସ ଚନ୍ଦ୍ର ମିଶ୍ର ପୁଷ୍ୟ ସମ୍ପାଦକ	ଜୟପ୍ରକାଶଙ୍କ ସର୍ବୋତ୍ତମ ପରିବର୍ତ୍ତନା	..	୧
ଶ୍ରୀ ବିପିନବିହାରୀ ପଟ୍ଟନାୟକ ସମ୍ପାଦକ	ସମନ୍ୱିତ ଗ୍ରାମ୍ୟ ଉଚ୍ଚୟନ କାର୍ଯ୍ୟକ୍ରମ	..	୪
ରାଜ ଶ୍ରୀ ସତ୍ୟନାରାୟଣ ନନ୍ଦ ସହକାରୀ ସମ୍ପାଦକ	ଭରତୀୟ ସମାଜରେ ପରିବର୍ତ୍ତନର ଧାର	..	୭
ଶ୍ରୀ ବ୍ରଜମୋହନ ପଟ୍ଟନାୟକ	ସ୍ରୋତ ଶିକ୍ଷାର ବହୁବିଧ ଉଦ୍ଦେଶ୍ୟ	..	୧୦
ଶ୍ରୀ କିଶୋର ଚନ୍ଦ୍ର ବେହେରା	ନୂତନ ପଦକ୍ଷେପ	..	୧୨
ଶ୍ରୀ ସୁରେନ୍ଦ୍ର କୁମାର ପଟ୍ଟନାୟକ ସହଯୋଗୀ ସଂପାଦକ	ଓଡ଼ିଶାରେ ଜଳସେଚନର ଉପବିକାଶ	..	୧୫
ଶ୍ରୀ ଅସିତ୍ ମୁଖାର୍ଜୀ ସଞ୍ଚକ ଶିଳ୍ପୀ	ଫେରେଜୋମ କାରଖାନା	..	୧୭
ଶ୍ରୀ ସରକାରୀ ମୁଦ୍ରଣାଳୟ, କଟକ ମୁଦ୍ରଣ	ଅନୁଧ୍ୟାନ ୧୯୭୮: ଓଡ଼ିଆ ଚଳଚ୍ଚିତ୍ରର	..	୧୯
ବାର୍ଷିକ ଦେୟ—ଟ ୧୦.୦୦	ଖୋଲ ! ମୁଠା ଖୋଲ	..	୨୩
ପ୍ରତିଖଣ୍ଡ—ଟ ୧.୦୦	ମୟୂରଭଞ୍ଜ ଆଦିବାସୀ ଓ ହରିଜନ ମହିଳା ସମ୍ମିଳନୀ	..	୨୬
	ଗୁମାସ୍ତକରେ ହରିଜନ ସେବା	..	୨୮
	ଓଡ଼ିଶାରେ ଗଣସ୍ୱପ୍ନ ଓ ରେଡ଼ି	..	୩୧
	ସମୁଦ୍ର (କବିତା)	..	୩୬
	ଆତ୍ମଜାତିକ ଶିଶୁ ସମସ୍ତର ଓ ଏହାର ତାତ୍ପର୍ଯ୍ୟ	..	୩୭
	ଗାର୍ଭ ଲି ଗୀତ	..	୪୩
	ବିଶ୍ୱଲୋକ ସଂସ୍କୃତି ବନାମ୍ ଓଡ଼ିଆ ଲୋକ ସଂସ୍କୃତି	..	୪୬
	କନ୍ଧ ଲୋକଙ୍କ ବିଶ୍ୱାସ ଓ ନରବଳିପ୍ରଥା	..	୪୮
	ଲୋକକଥା ରୂପେ ଦାର୍ତ୍ତ୍ୟତାଭଞ୍ଜି ଓ ତାହାର ସଂସାର-ଦୃଷ୍ଟି	..	୫୧
	ସସ୍ତା-ଭଗବତ	..	୫୩
	ଭାଣକର୍ତ୍ତା-ନା-ସର୍ବହର୍ତ୍ତା (ପୁରାଣ କଥା)	..	୫୫
	ଓଡ଼ିଶାରେ ଜାଡ଼ା ସଂଗୀତ	..	୫୮
	ଉତ୍କଳର ଗ୍ରାମ୍ୟସଂସ୍କୃତି ଓ ସର୍ବଧର୍ମ ସମନ୍ୱୟ	..	୬୨
	ମୋଗଲ ତାମସା	..	୬୪
	ଲୋକ ଜୀବନର ନୂତନ ସ୍ୱୟନ	..	୬୭
	ଏକ ନିର୍ଭୁଞ୍ଜିଆ ବାଳକର କାହାଣୀ	..	୬୯
	ବୌଦ୍ଧ ଗୀତିରେ ଓଡ଼ିଶାର ଲୋକସମାଜ	..	୭୨
	ପୁରୀରେ ପ୍ରସିଦ୍ଧ ଚଲଚ୍ଚି ଘୋଡ଼ାନାଟ	..	୭୬
	କ୍ଷୁଦ୍ର ଶିଳ୍ପ ମେଳା' ୭୮ ଓ ଓଡ଼ିଶା ମଣ୍ଡପ: ଏକ ବିହଙ୍ଗାବଲୋକନ ।	..	୮୦
	ଆତ୍ମଜାତିକ ଲୋକ ସଂସ୍କୃତି ସେମିନାର	..	୮୩

ଶ୍ରୀ ସରକାରଙ୍କ ବିଭିନ୍ନ ଖର୍ଚ୍ଚ, ସରକାରୀ  
 ସ୍ୱାଗତ ଓ ଅନ୍ୟାନ୍ୟ ଦରବାରା ତଥ୍ୟର ସଂଶ୍ଳିଷ୍ଟ  
 ରୂପ "ଉତ୍କଳ ପ୍ରସଙ୍ଗ"ରେ ପ୍ରକାଶିତ ହୋଇଥାଏ ।  
 ବ୍ୟତୀତ ଅନେକ ବିଷୟ ସଂଶ୍ଳିଷ୍ଟ ଆକାରରେ  
 ଏହି ପତ୍ରିକାରେ ପ୍ରକାଶ କରାଯାଇଥାଏ । ସେହି  
 ସମ୍ପର୍କରେ ସମ୍ପୂର୍ଣ୍ଣ ଓ ଅନୁମୋଦିତ ମୂଳ ପାଠ ବୋଧ  
 ହେବା ଉଚିତ ନୁହେଁ ।

ଉତ୍କଳ ପ୍ରସଙ୍ଗ' ଓଡ଼ିଶା ସରକାରଙ୍କ ସ୍ମୃତି  
 ଲେଖ ସଂପଦ ବିଭାଗ ତରଫରୁ ପ୍ରକାଶ ପାଇଥିଲେ  
 ଏହି ପତ୍ରିକାରେ ପ୍ରକାଶିତ ପ୍ରତ୍ୟେକ ଓ ଚିତ୍ରାଧାର  
 ପ୍ରକାଶରେ ଓଡ଼ିଶା ସରକାରଙ୍କର ବୋଧି ବୃତ୍ତିବାଦ  
 କରାଯାଏ ।







# ଜୟପ୍ରକାଶଙ୍କ ସର୍ବୋଦୟ ପରିକଳ୍ପନା

ଆର୍. ପି. ଶାସ୍ତ୍ରୀ

ଭାରତର ଲକ୍ଷ ଲକ୍ଷ ଗ୍ରାମାଞ୍ଚଳର ପ୍ରଜା, କୃଷକ ଓ ଶ୍ରମିକଙ୍କ ମୁଖରେ ଉଷା ଓ ଦେହରେ ସ୍ୱପ୍ନ ଦେଇ ଜୟପ୍ରକାଶଜୀ ସ୍ୱାଧୀନତା ଆନ୍ଦୋଳନ ପାଇଁ ନବ ଭଙ୍ଗାଦାନା ସୃଷ୍ଟି କଲେ ସତ, କିନ୍ତୁ ସ୍ୱାଧୀନତା ପରେ ଦେଶ ଯେଉଁ ପଥରେ ଗତିକଲା, ସେ ସେଥିରେ ଆଉ ଅନ୍ୟ ହୋଇ ରହି ପାରିଲେ ନାହିଁ । ୧୯୪୭ ଅଗଷ୍ଟ ୧୫ରୁ ୧୯୪୮ ଜାନୁୟାରୀ-ଏହି ସାତେ ୫ ମାସ ସମୟ ଥିଲା ଦେଶ ପକ୍ଷରେ ଘୋର ଅଗ୍ନି ପରୀକ୍ଷାର ସମୟ । ଏହି ଅଗ୍ନି ପରୀକ୍ଷାରେ ଜାତିର ପିତାମହ ମହାତ୍ମା ଗାନ୍ଧୀଙ୍କ ନିଷ୍ଠାପୂର୍ଣ୍ଣ ରକ୍ଷି ଜୀବନର ଅବଦାନ ପରିଚା ଆତତାୟୀର ଗୁଣ ଶ୍ରେତରେ ।

ଦେଶର ଲୋଟି ଲୋଟି ନିରନ୍ତ ଓ ଦଶଦଶ ପାଇଁ ଶାନ୍ତି, ମୈତ୍ରୀ, ପ୍ରେମ ଓ ଗ୍ରାତତ୍ୱ ଭାବନାର ଗିରି ଉର୍ଦ୍ଧ୍ୱରେ ଗ୍ରାମ ସୁଭାଜି ଓ ସର୍ବୋଦୟ ସମାଜ ଗଠନ ପାଇଁ ଯେଉଁ ମତ୍ସପୂର୍ଣ୍ଣ ଆବାଜ୍ଞ ଶୁଭ୍ରଧିନୀ ଦିଲ୍ଲୀର ବିରଳା ଉଦ୍‌ଭବ, ତାହା ଚିର ଦିନ ପାଇଁ ବନ୍ଦ ହୋଇଗଲା । ଗାନ୍ଧୀଜୀ ତାଙ୍କ ଜୀବଦଶାରେ ଯେଉଁ ସ୍ୱପ୍ନରେ ଅଭିଭୂତ ହୋଇ କହିଥିଲେ, ଦିନେ ଏହି ଯୁବକ ମୋର ଗାଣ୍ଡୀ ଓ ବାଣୀ, କହିବ, ତାଙ୍କ ମହାପ୍ରୟାଣ ପରେ ସେହି ଉଚ୍ଚ ସ୍ୱପ୍ନକୁ ସମ୍ପନ୍ନ ରୂପାୟନ କଲେ ଜୟପ୍ରକାଶ । ଗ୍ରାମେ ଗ୍ରାମେ ବୁଲି ସେ ସର୍ବୋଦୟ ବାର୍ତ୍ତା ପ୍ରସ୍ତୁତ କଲେ ।

### ସର୍ବୋଦୟ ଯାତ୍ରା

ଜୟପ୍ରକାଶ ତାଙ୍କର ଉତ୍ତର ଜୀବନର ପ୍ରାୟ ୨୫ ବର୍ଷ କାଳ ସର୍ବୋଦୟ ସେବାରେ ପୂର୍ଣ୍ଣ-ପ୍ରାଣରେ ନିଜକୁ ନିୟୋଜିତ କଲେ । କେତେ କେତେ ଦୁର୍ଗମ ଗିରି, ମରୁ ପ୍ରାନ୍ତର, ବନବାଜାର ଉଦ୍‌ଭବଜରି ଜୀବନର ଲକ୍ଷ୍ୟ ପଥରେ ଜୟ-ପ୍ରକାଶ ସର୍ବୋଦୟ ଯାତ୍ରା ଚଳାଇଲେ— ସର୍ବୋଦୟ ସମାଜ ପ୍ରତିଷ୍ଠା ଏବଂ ମାନବ ସଂପ୍ରୀତିର ପନଃ ସଂସ୍ଥାପନ ପାଇଁ ।

ରକ୍ଷି, ମୁନି, ସାଧକ ଓ ତପସ୍ୱୀମାନଙ୍କ ତପସ୍ୟା ଓ ସାଧନା ଦ୍ୱାରା ସଂପୂର୍ଣ୍ଣ ଏହି ଭାରତ ଭୂମିରେ ଯୁଗେ ଯୁଗେ କେତେ ଯୁଗ ମାନବଙ୍କର ଆବିର୍ଭାବ ଘଟିଛି, ଏବଂ ସେମାନେ ହିଁ ଏହି ଦେଶକୁ ଦକ୍ଷିଣ ଓ ଅଧର୍ମ ମାର୍ଗକୁ ବଞ୍ଚାଇ ରଖିଛନ୍ତି । ଏହା ସବୁ ଉଚିତ୍ତାସରେ ଛିପିବନ୍ଧ ହୋଇ ରହିଛି । ଶ୍ରୀରାମ, ଶ୍ରୀକୃଷ୍ଣ, ବୁଦ୍ଧ, ଶଙ୍କର, ତୈତନ୍ୟ, ଶମ୍ଭୁକୃଷ୍ଣ ପରମହଂସ, ଶ୍ରୀ ଅରବିନ୍ଦ ଭାରତରେ ବିଭିନ୍ନ ଯୁଗରେ ଆଧ୍ୟାତ୍ମିକ ଓ ଧର୍ମ ଭାବନା ଓ ନୈତିକ ଚେତନାର ପୁନଃ ସଂସ୍ଥାପନ କରି ଯାଇଛନ୍ତି । ଏ ଯୁଗର ରକ୍ଷି ମହାତ୍ମାଗାନ୍ଧୀ ଦେଶକୁ ଅତ୍ୟାଭିମାନୀ କବଳକୁ ରକ୍ଷା କରି ଆମପାଇଁ ସ୍ୱାଧୀନତା ଆଣିଥିଲେ । ସେତିକିରେ ତାଙ୍କ କର୍ତ୍ତବ୍ୟ ଶେଷ ହୋଇଗଲା । ତାଙ୍କ ପତ୍ନେ

“କାମସ୍ତେ ଦୁଃଖ ତସ୍ତାନାଂ ସ୍ତ୍ରୀଣାମାଂ ଆର୍ତ୍ତ ନାଶନମ୍”

ଠିକ୍ ଠିକ୍ ବିପ୍ଳବୀ ମାର୍କସପଦ୍ଧୀ ଜୟପ୍ରକାଶ ସର୍ବ ପ୍ରଥମେ ତାଙ୍କ ରାଜନୀତିକ ଜୀବନ ଗାନ୍ଧୀଜୀଙ୍କ ପ୍ରେରଣାରେ ସ୍ତର ଜୀବନରେ ୧୮ ବର୍ଷ ବୟସରେ ଆରମ୍ଭ କରିଥିଲେ ମଧ୍ୟ, ସେ କଂଗ୍ରେସରେ ସମାଜବାଦ ଚିନ୍ତାଧାରାର ପ୍ରବର୍ତ୍ତକ ଭାବରେ ୧୯୩୪ ରେ ଏକ ନୂତନ ନେତୃତ୍ୱର ଉନ୍ନେଷ ରୂପେ ଦେଶର ଉଚ୍ଚଶିକ୍ଷା ସମ୍ପନ୍ନ ପ୍ରଗତିଶୀଳ ତତ୍ତ୍ୱଶୀ ସମାଜକୁ ଆକୃଷ୍ଟ କରିଥିଲେ । ତାଙ୍କ ନେତୃତ୍ୱରେ କଂଗ୍ରେସ ସୋସାଲିଷ୍ଟପାର୍ଟି ଗଠିତ ହୋଇଥିଲା । ପଣ୍ଡିତ ଜବାହରଲାଲ ନେହରୁଙ୍କର ଏହି ସୋସାଲିଷ୍ଟମାନଙ୍କ ସହିତ ଆଦର୍ଶଗତ ସାମଞ୍ଜସ୍ୟ ଥିଲେ ହେଁ ସେ ଜୟପ୍ରକାଶଙ୍କ ପରି ଖୋଲଖୋଲି ଭାବରେ ଏହି ଦଳକୁ ସମର୍ଥନ କରି ନ ଥିଲେ । କାରଣ ସେତେବେଳେ ଗାନ୍ଧୀଜୀଙ୍କ ପ୍ରତିଷ୍ଠିତ ନେତୃତ୍ୱର ମୁକାବିଲ କରିବାକୁ ତାଙ୍କର ସାହସ ସ୍ତୁତ ନ ଥିଲା । ଗାନ୍ଧୀଜୀ ଜୟପ୍ରକାଶଙ୍କ ତତ୍ତ୍ୱଶୀ ନେତୃତ୍ୱକୁ ଖର୍ଚ୍ଚ କରିବାକୁ ଚାହୁଁ ନ ଥିଲେ । କାରଣ ସେ ମଧ୍ୟ ଅନୁଭବ କରିଥିଲେ ଯେ ଜୟପ୍ରକାଶଙ୍କଠାରୁ ଯେଉଁ ସ୍ପୁଲିଙ୍ଗ ବିକାଶ ହୋଇଛି ତାହା ଦେଶର ବୁଦ୍ଧିଜୀବୀ ଓ ଶିକ୍ଷିତ ଯୁବ ସାମାଜରେ ବିଦ୍ୟୁତ୍ ଦେଗରେ ସ୍ତବ୍ଧାସିତ ହେଉଛି । ସେହି ସ୍ପୁଲିଙ୍ଗକୁ ନିର୍ଦ୍ଦାପିତ କରିବା ପାଇଁ ଉଦ୍ୟମ କରିବା ଅପେକ୍ଷା ସ୍ୱାଧୀନତା ଆନ୍ଦୋଳନ ପାଇଁ ସେମାନଙ୍କୁ ପରିଭ୍ରମିତ କରିବା ବରଂ ଶ୍ରେୟସର ହେବ ।

ସେ ଦିନର ମାର୍କସବାଦୀ—  
ଏ ଯୁଗର ସର୍ବଶ୍ରେଷ୍ଠ ଗାନ୍ଧୀବାଦୀ

ଜୟପ୍ରକାଶଙ୍କ ସମ୍ପର୍କରେ ମତବ୍ୟ ଦେଇ ଗାନ୍ଧୀଜୀ ବହୁଦିନ ତଳେ କହିଥିଲେ—“One day this man will talk my

language”, ଅର୍ଥାତ୍—ଦିନେ ଏହି ବ୍ୟକ୍ତି ମୋରି ଉଷାରେ କଥା କହିବେ । ଓ. ଲେସ୍ ହାଙ୍ଗମ୍ (Wallis Hangan) ଯେ କି ଭାରତରେ “ନେହେରୁଙ୍କ ପରେ କିଏ ? ନାମକ ଏକ ବିଶ୍ଳେଷଣାତ୍ମକ ପୁସ୍ତକ ଲେଖି ଭାରତର ଉଦ୍‌ଦିଷ୍ଟତ ପ୍ରାଧାନମତୀ କିଏ କିଏ ହୋଇ ପାରନ୍ତି ତାହା ପର୍ଯ୍ୟାଲୋଚନା କରିଛନ୍ତି—ସେ ଜୟପ୍ରକାଶଙ୍କ ବ୍ୟକ୍ତିତ୍ୱ ସମ୍ପର୍କରେ ବର୍ଣ୍ଣନା କରି ଲେଖି ଯାଇଛନ୍ତି “Gandhiji called him the greatest Marxist of India. Now many Indians call him the greatest Gandhian” ଅର୍ଥାତ୍—ଗାନ୍ଧୀଜୀ ତାଙ୍କୁ ସର୍ବଶ୍ରେଷ୍ଠମାର୍କସପଦ୍ଧୀ ବୋଲି କହିଥିଲେ । ମାତ୍ର ବର୍ତ୍ତମାନ ବହୁ ଭାରତୀୟ ତାଙ୍କୁ ସର୍ବଶ୍ରେଷ୍ଠ ଗାନ୍ଧୀବାଦୀ ବୋଲି କହୁଛନ୍ତି । ପ୍ରକୃତରେ ସମ୍ପ୍ରତି ଜୟ-ପ୍ରକାଶ ସର୍ବଶ୍ରେଷ୍ଠ ଗାନ୍ଧୀବାଦୀ ଏବଂ ନୂତନ ଯୁଗର ଗାନ୍ଧୀ ଭାବରେ ଭାରତରେ ସେ କେବଳ ପୂଜିତ ହେଉଛନ୍ତି ତାହା ନୁହେଁ, କିନ୍ତୁ ବିଶ୍ୱ ମାନବ ସମାଜ ମଧ୍ୟ ତାଙ୍କୁ ସେହି ଦୃଷ୍ଟିରେ ଦେଖୁଛନ୍ତି । ସ୍ୱାଧୀନ ଭାରତରେ କ୍ଷମତାର ମୋହ ତାଙ୍କୁ ଗ୍ରାସି ନ ଥିଲା । ସେ ମୋହ ସମୟକୁ ସ୍ପର୍ଶ କଲ ସତ—କିନ୍ତୁ ଜୟପ୍ରକାଶ କ୍ଷମତାଠାରୁ ଦୂରରେ ରହିଲେ । ଜବାହରଲାଲ ନେହରୁଙ୍କ ସମୟରେ ଜୟପ୍ରକାଶଙ୍କୁ ନେହରୁଙ୍କ ଭରା-ଧିକାରୀ ବୋଲି ଅନେକେ ମନେ କରୁଥିଲେ, କିନ୍ତୁ ପ୍ରଧାନମତୀ ବା ରାଷ୍ଟ୍ରପତି ହେବା ପାଇଁ ତାଙ୍କର ସମସ୍ତ ସୁଯୋଗ ଥିଲେ ମଧ୍ୟ ସେ ଭାରତୀୟ ଜନତା ହୃଦୟରେ ମୁକୁଟ-ବିହୀନ ସମ୍ରାଟ ଭାବରେ ରହି ଜନସେବା ଓ ସର୍ବୋଦୟ ସମାଜ ପ୍ରତିଷ୍ଠା ପାଇଁ ଆତ୍ମ-ଉତ୍ସର୍ଗ କରିଛନ୍ତି ।



ସୂଚି ଦେଖିଲେ ପୁସ୍ତକ ଚିତ୍ର ସମିତ । ଗୋଟିଏ ଶ୍ରେଣୀର ଅତ୍ୟଧିକ ପରିବର୍ତ୍ତନ ଆଉ ଏକ ଶ୍ରେଣୀ ମୁଖ୍ୟ ଚେତ ଉଠିଲେ । ଦେଖ ସୂଚି ଚଳାଚଳ ହୋଇ ରହିଲା । କରପ୍ରକାଶ ବିଦ୍ୟାଳୟର ସମ୍ପାଦକ ପାଇଁ ଭାରତରେ "ଜନସେବା ମା" ଡୋକ୍ଟ୍ରିନ" ଅଭିଯାନ ଚଳାଇଲେ । ସେ କହୁ ନିର୍ଦ୍ଦାତନା, ଦୁଃଖ, ବୃକ୍ଷ ଲୋକ କରୁ ମଧ୍ୟ ବ୍ୟବହାର ପଥକୁ ବିଦେଶ ଦେଲେ ନାହିଁ । ଯାହା ପ୍ରତି ତାଙ୍କର ଗାଧ ନାହିଁ ବା ବିଦେଶ ନାହିଁ ଗାଡ଼ାରେ ଯେପରି ବର୍ଣ୍ଣନା "ନିର୍ଦ୍ଦାତନା ଯିବ ଚିରାତୁ ଚାନ୍ଦ ସର୍ବ ପରିପ୍ରହା" ସେହିପରି କରପ୍ରକାଶ ସମସ୍ତ ପ୍ରକାର ଲୋକସ୍ୱାସ୍ଥ୍ୟ ମୁଖ୍ୟ ହୋଇ ତାଙ୍କ ପୁତ୍ର ଓ କଠୋର ସାଧନା ଚଳାଇଲେ । କମି ଯିବା ଲୋକଙ୍କ ଠାକୁ ବିକ୍ରି କମି ବା ଧନ ବ୍ୟବହାର କରି କରୁ କେବଳ ଦେବା କେବଳ ତାଙ୍କର ପରିବର୍ତ୍ତନ ନୁହେଁ । ସମାଜରେ ସଂପୂର୍ଣ୍ଣ ପରିବର୍ତ୍ତନ ଆଣିବା ହେଉଛି ତାଙ୍କ ସାଧନାର ଉଦ୍ଦେଶ୍ୟ । ଜନସାଧାରଣଙ୍କ ମନ ଓ ହୃଦୟର ପରିବର୍ତ୍ତନ ଦ୍ୱାରା ସମାଜରେ ସଂପୂର୍ଣ୍ଣ ପରିବର୍ତ୍ତନ ଆଣିହେବ-ଏହି କଥା ସେ ବୁଝାଇଥିଲେ । ଆଭିମତ ଓ ଚିରାଧାର ପରିବର୍ତ୍ତନ ହେଲେ ଗାମାଚିବ, ଅର୍ଥନୈତିକ ଓ ଅନ୍ୟାନ୍ୟ ପରିବର୍ତ୍ତନ ଆଣିବା ସହଜ ହେବ । ସିଦ୍ଧା, ନିଷିଦ୍ଧା କରପ୍ରକାଶଙ୍କ ଏହି ସର୍ବୋତ୍ତମ ମତ କେବଳ ସିଦ୍ଧି କରପାଧ୍ୟାୟ ନୁହେଁ କିନ୍ତୁ ଜମଲ ପାଥକ ଅକ୍ଷୟ ଦୁର୍ଦ୍ଦି ଚଳାଚଳ ମାନଙ୍କର ମଧ୍ୟ ହୃଦୟରେ ପରିବର୍ତ୍ତନ ଆଣି ଦେଇ ପାରିଥିଲା ।

**ଶାନ୍ତିର କାର୍ତ୍ତବ୍ୟ**

୧୯୨୧-୨୨ରେ ଜଣେ ଚଳାଚଳ ସର୍ବିର ହଠାତ୍ ଗୋଟିଏ ସ୍ୱୟଂ ସ୍ଥିତି ଗାଧପନ ଧରି ଯାଇ କରପ୍ରକାଶଙ୍କୁ ପ୍ରଣାମ କରି ତାଙ୍କ ପାଦ ଚଳେ ସେ କରୁକ୍ତି ସମର୍ପଣ କରିଦେଲା । ଗାନ୍ଧୀ-ବାଦୀ କରପ୍ରକାଶ ଏଥିରେ ଅଭିଭୂତ ହୋଇ ଗଲେ । ଏହି ସତ୍ୟର ବିକ୍ଷିପ୍ତ ପରେ କରପ୍ରକାଶଙ୍କୁ ତାଙ୍କ ସର୍ବୋତ୍ତମ ଯାତ୍ରା-ପଥରେ ଏପରି ଆଉ ଏକ ଅଭିନବ ମାତ୍ରାସ ଘଟଣାର ସମ୍ମୁଖୀନ ହେଲେ ।

୧୯୨୨ ରେ ପ୍ରାୟ ଗାଡ଼େ ରହିବ ସମସ୍ତ ଚଳାଚଳମାନଙ୍କ ପ୍ରସ୍ତୁତ, ରାଜପତ୍ର, ବହୁଳ ନେତୃତ୍ୱ ପ୍ରଭୃତି ଧରି ତାଙ୍କ ନିକଟରେ ପହଞ୍ଚି ସେମାନଙ୍କୁ ସମର୍ପଣ କରିଦେଇଥିଲେ ।

ଯେଉଁ ଚଳାଚଳମାନଙ୍କୁ କରତ କରିବା ଲାଗିଲା ସମସ୍ତ ପୁସ୍ତକ ବାହନୀ, ସୈନ୍ୟବାହିନୀ ଓ ବିମାର ବାହିନୀ ପଥରେ ସମସ୍ତ ହୋଇ ପାଇଁ ନ ଥିଲା ସେହି ଦୁର୍ଦ୍ଦି ଚଳାଚଳମାନଙ୍କୁ ଦୁର୍ଦ୍ଦି ସମ ପରଶ୍ୟ ମଧ୍ୟରେ ସର୍ବ କରିଥିଲା କରପ୍ରକାଶଙ୍କ ସର୍ବୋତ୍ତମ ମତ । ସେମାନେ ସ୍ୱାଧୀକାର କାଳକୁ ଯେଉଁ ଆସିଲେ ।

ନାଗାଲ୍ୟାଣ୍ଡରେ ବିପ୍ରୋଧ ବାବାକୁ ସେତେ-କେତେ ବ୍ୟାପି ଯାଇଥିଲା ଏବଂ ଲାଗତାସ

ସୈନ୍ୟମାନେ ଏହି ବିପ୍ରୋଧକୁ ନିର୍ବାଚିତ କରିବାକୁ ଦିନରାତି କଠୋର ପରିଶ୍ରମ କରି ପରିଶ୍ରାମ ହୋଇ ପଡ଼ିଥିଲେ ସେତେବେଳେ ଶାନ୍ତିର କାର୍ତ୍ତବ୍ୟ ରୂପେ କରପ୍ରକାଶଙ୍କର ସେଠାରେ ଆବିର୍ଭାବ ହୋଇଥିଲା । ନାଗା-ଲ୍ୟାଣ୍ଡରେ ସେ ପ୍ରବେଶ କରି ନାଗାମାନଙ୍କର ପରିସିଦ୍ଧି, ଆଶା ଓ ଆଶା-ସା ସଂପର୍କରେ ଅନୁଧ୍ୟାନ କରି ସେମାନଙ୍କର ବିପ୍ରୋଧ-ମାନଙ୍କୁ ଅସ୍ତ ଚ୍ୟାଗ କରିବାକୁ ପରାମର୍ଶ ଦେଇଥିଲେ । ଏହା ପରେ ପରେ ଭାରତ ସରକାର ସେଠାରେ ଶାନ୍ତ ସଂସାର ପ୍ରବର୍ତ୍ତନ କଲେ ଏବଂ କହୁ ଉନ୍ନୟନମୁକ୍ତ କାର୍ଯ୍ୟ କରି ଚାଲାଇ ମହାସ୍ତ୍ରୋଚରେ ନାଗା-ଲ୍ୟାଣ୍ଡକୁ ନିର୍ମାଣ ଦେଇଥିଲେ । ୧୯୨୪ ସେପ୍ଟେମ୍ବର ମାସରେ ନାଗାଲ୍ୟାଣ୍ଡରେ ଶାନ୍ତି ପ୍ରତିଷ୍ଠିତ ହୋଇଥିଲେ ମଧ୍ୟ ଏ ପର୍ଯ୍ୟନ୍ତ ନାଗା-ମାନେ କରପ୍ରକାଶ ପାଖରେ ଆବଦ୍ଧ ହୋଇ କରପ୍ରକାଶଙ୍କୁ ସ୍ୱରଣ କରୁନାହାନ୍ତି । ଅନେକ ସମୟରେ ସର୍ବ, ପୂର୍ଣ୍ଣ ସଂଗତ ଏବଂ ନ୍ୟାୟୋ-ଚିତ୍ତ ବଥା ବହୁତା ଯୋଗୁଁ ଏବଂ ସର୍ବ ପରାମର୍ଶ ଦେବା ଯୋଗୁଁ ଶାନ୍ତ କ୍ଷମତାରେ ଥିବା କ୍ରମାୟ ମନୋଭାବାପନ୍ନ ନେତାମାନେ ତାଙ୍କ ଉପରେ ବିରକ୍ତି ପ୍ରକାଶ କରିଥାନ୍ତି । କିନ୍ତୁ ସେ ସର୍ବ ପରାମର୍ଶ ଦେବାକୁ ନିବୁଳ ହୁଅନ୍ତି ନାହିଁ ।

ଭାରତର ପଡ଼ୋଶୀ ପାକିସ୍ତାନର ଯୁଦ୍ଧା-ମୁଖୀ ନୀତି ଯୋଗୁଁ ଅନେକ ସମୟରେ ଭାରତ-ପାକିସ୍ତାନ ସଂଗଠିତ ଯୁଦ୍ଧ ପଡ଼ିଯାଇଛି । କିନ୍ତୁ କର ପ୍ରକାଶଙ୍କୁ ସବୁବେଳେ ଏ ଉଭୟ ଲାଷ୍ଟ ମଧ୍ୟରେ ବହୁତା ଓ ସଂପ୍ରାପ୍ତି ସାଧନ । ପାଇଁ ଚେଷ୍ଟା କରି ଆସିଛନ୍ତି । କରପ୍ରକାଶଙ୍କ ସର୍ବ ସ୍ୱିୟାସ ସବୁବେଳେ ସେ ସପତ ହୋଇଛି ତାହା ହେଁ କିନ୍ତୁ ତାଙ୍କ ଉଦ୍ଦେଶ୍ୟ ମହତ୍ତ୍ୱ ଏବଂ ତାଙ୍କ କାର୍ଯ୍ୟ ମଧ୍ୟ ବିଦେଶ ଓ ନାପତ୍ୟ ବିମୁଗ୍ଧ । ସେ ୧୯୨୪ରେ ଭାରତ-ପାକିସ୍ତାନ ମଧ୍ୟରେ ସାନ୍ତ୍ୱିକ ପାଇଁ ଶାନ୍ତି ଅନୁଷ୍ଠାନରେ ପାକିସ୍ତାନ ଯାଇଥିଲେ । ତାଙ୍କ ଶାନ୍ତି ଯାତ୍ରାର ସମାପ୍ତ ପ୍ରାୟ ଛ' ସାତ ବର୍ଷ ପର୍ଯ୍ୟନ୍ତ ଭାରତ-ପାକିସ୍ତାନ ସଂପର୍କକୁ ଅକ୍ଷୁଣ୍ଣ ରଖିଥିଲା । କିନ୍ତୁ ୧୯୬୧ ରେ ପୂର୍ବ ପାକିସ୍ତାନର ପାକିସ୍ତାନୀ ସାମରିକ ଶାସକମାନଙ୍କ ଆତଙ୍କ ପଦରେ ଭାରତ ବିପର୍ଯ୍ୟନ୍ତ ହୋଇଥିଲା । ଉକ୍ତ ଉକ୍ତ ଶରଣାର୍ଥୀ ସାମା ଅତିକ୍ରମ କରି ଭାରତରେ ପ୍ରବେଶ କଲେ । ସେମାନଙ୍କ ସେବା ପାଇଁ ସର୍ବୋତ୍ତମ ସ୍ୱେଚ୍ଛାସେବୀମାନଙ୍କୁ କରପ୍ରକାଶ ସେଠାକୁ ପଠାଇଥିଲେ । ଏହାପରେ ସେ ବିଶ୍ୱ ପରିସ୍ରମରେ ଯାତ୍ରା କରି ପୂର୍ବ ପାକିସ୍ତାନରେ ସେତେବେଳେ ସ୍ଥିତିକୁ ସମାନ୍ୱିତ କାନ୍ଧ ପ୍ରତି ବିଶ୍ୱ କରବାଗର ଦୁର୍ଦ୍ଦି ଆକର୍ଷଣ କରିଥିଲେ । ଏହାପରେ ପୂର୍ବ ପାକିସ୍ତାନ ବା-ଲା ଦେଶରେ ପରିଣତ ହେଲା । ପୂର୍ବ ପାକିସ୍ତାନ ନିଷ୍ଠେଷିତ କନଟା ପାଇଁ ତାଙ୍କର ସର୍ବୋତ୍ତମ ଯାତ୍ରା ବିପତ୍ତ ହେଲା ନାହିଁ । ଶରଣାର୍ଥୀମାନଙ୍କ ପାଇଁ ବିଭିନ୍ନ ଦେଶ ଆସରର ହୋଇ ଆସିଲେ । ତା ନ ହୋଇଥିଲେ ଭାରତର ଅର୍ଥନୀତି ଆହୁରି

ଅଧିକ ବିପର୍ଯ୍ୟନ୍ତ ହୋଇ ପଡ଼ିଥାନ୍ତା । ସାଧାର-ଓ ମୁଖ ବା-ଲା ଦେଶ ପ୍ରତ୍ୟକ୍ତି ହେବାପରେ ଏହି ଶିଶୁ ଲାଷ୍ଟିକୁ ସ୍ୱାକୃତି ଦେବା ପାଇଁ ସେ ବିଶ୍ୱର ସମସ୍ତ ଲାଷ୍ଟିକୁ ସର୍ବ ପ୍ରଥମେ ନିବେଦନ କରିଥିଲେ ।

୧୯୭୧ ରେ ସେ ତାଙ୍କ ପତ୍ନୀ ଶ୍ରୀମତୀ-ପ୍ରଭାମତୀଙ୍କୁ ଛାଡ଼ି ଚାଲି ଯାଆନ୍ତା । ପଥରେ ସେ ଏକାକୀ ହୋଇଥିଲେ । ତାଙ୍କ ସ୍ୱାସ୍ଥ୍ୟ-ଉତ୍ତର ପ୍ରଥମ ପରିଚେଦ ଏଠାକୁ ଆରମ୍ଭ ହେଲା । ଉର୍ଦ୍ଧ୍ୱ ସ୍ୱାସ୍ଥ୍ୟ ସତ୍ତ୍ୱେ ସେ ଅଦମ୍ୟ-ଉଦ୍ଧାରରେ ସତ୍ୟ ଓ ନ୍ୟାୟ ପ୍ରତିଷ୍ଠା ପାଇଁ ଉଦ୍ଦେଶ୍ୟ କରିବାକୁ ସେନାପତି ରୂପେ ଉତ୍ତ-ରୁମ୍ଭରେ ଅବତୀର୍ଣ୍ଣ ହୋଇ ଯାଇଛନ୍ତି । ହାତରେ ଧନନାହିଁ, ଶରୀରରେ ଶକ୍ତିନାହିଁ ବା ପାଖରେ ଅସ୍ତ୍ର ଶସ୍ତ୍ର କି କ୍ଷମତା ନାହିଁ, ଅଛି କେବଳ-ମତକର ଓ-ସିଦ୍ଧା ପ୍ରେରଣା ।

ଦେଶରେ ସେତେବେଳେ ୧୯୭୪-୭୫ ଦୁର୍ନୀତି, ବ୍ରହ୍ମାସ୍ତ୍ର ଓ ପାପକର୍ମ ଶାସନ-କ୍ଷେତ୍ରରେ ବ୍ୟାପିଗଲା ଏବଂ ମହାଗାନ୍ଧୀ ଯୁଦ୍ଧର କୌରବ ମାନଙ୍କ ପରି ଶାସକଗୋଷ୍ଠୀ ସମାଜକୁ ଗ୍ରାସ କରି ବସିଲେ ଗଣତନ୍ତ୍ର ବିପନ୍ନ-ହେଲା କରପ୍ରକାଶ ଏହା ବିଦୁବରେ ଦେଶ-ବ୍ୟାପୀ ଅଭିଯାନ ଚଳାଇଲେ । ପ୍ରବଳ ଗ୍ରୀଷ୍ମ ଉତ୍ତାପ, ପଦନର ସ୍ରୋତ ଓ ତାଙ୍କ ଦୁର୍ବଳ-ସ୍ୱାସ୍ଥ୍ୟ ବିଚ୍ଛି ହେଲେ ତାଙ୍କୁ ରୋଗି ପାରିଲା-ନାହିଁ ।

୧୯୭୫ ମାର୍ଚ୍ଚ ୩୧ ତାରିଖ ଦିନ ପ୍ରବଳ-ଶ୍ୱାସକେଲେ ସେ ଆସି ପହଞ୍ଚିଲେ କଟକର ଦ୍ୱାର ଦେଶରେ, ମହାନଦୀ ପୋର ଅତିକ୍ରମ । ତାଙ୍କ ମୋଟର ସେତେବେଳେ କଟକ ସହର-ନିକଟରୁ ପ୍ରବେଶ କରିବାକୁ ଆରମ୍ଭ କଲା, ହଜାର ହଜାର ଯୁବକ ଆବାଳ ବୁଦ୍ଧ-କନିତା-କରମଧୁନି ଓ ପୁଷ୍ପ ମାଳ ଦେଇ ତାଙ୍କୁ ସମର୍ଦ୍ଧନା-କରିଥିଲେ । ସମର୍ଦ୍ଧନା ଅପେକ୍ଷା ଅଧିକ ସଂଗଠିତ ହେବାକୁ ସେ ପରାମର୍ଶ ଦେଇଥିଲେ । ତାଙ୍କ ସହିତ ସେହି ଗାଡ଼ିରେ ଥିଲେ ଓଡ଼ିଶାର ନେତା ଶ୍ରୀ ବିଜୁ ପଟ୍ଟନାୟକ । କରପ୍ରକାଶଙ୍କ ମୋଟର ସେତେବେଳେ ରେଲେନ୍ସା କଲେଜ-ଛକରେ, ସେତେବେଳକୁ କଲେଜ ଛକ ପୋଲିସ୍-ଗ୍ରୀସିକ ନିୟମଣ କେନ୍ଦ୍ରଟି ପୁଲିସ୍-ସମର୍ପଣ କରି ଦେଇଥିଲେ । କତା ପତାକା-ଧାରୀ କେତେକ ଅଦୁରଦର୍ଶୀ ଉଦରସେବୀ ଯୁବକଙ୍କ ହାତରେ । ହଠାତ୍ ତାଙ୍କ ଗାଡ଼ିକୁ ଅଟକାଇ କରପ୍ରକାଶଙ୍କ ପଛରେ କତା ପତାକା-ଲାଗିବା ଠେଣା ଦ୍ୱାରା ଜଣେ ଯୁବକ ଆକ୍ରମଣ କଲେ । ସଙ୍ଗେ ସଙ୍ଗେ ଶ୍ରୀ ବିଜୁ ପଟ୍ଟନାୟକ ରକ୍ତ ଯୁବକକୁ ଠେଲି ବାହାର କରି ଦେଇଥିଲେ । କେତେକ ପୋଲିସ୍-କର୍ମସୂଚୀ ଉପସ୍ଥିତିରେ ଏହା 'ସଚିନା' ସେମାନେ ନୀରବଦୃଷ୍ଟା ହୋଇ ରହିଥିଲେ ମଧ୍ୟ କରପ୍ରକାଶଙ୍କ ପ୍ରଣାମ ସୌମ୍ୟମୂର୍ତ୍ତି ସେମାନଙ୍କୁ ଅଭିଭୂତ କରି ପକାଇଥିଲା । ଅନ୍ୟାନ୍ୟ ସତ୍ୟବାଦୀର ବର୍ଣ୍ଣନା ପାଇଁ



ଏଠାରେ ଅବକାଶ ନାହିଁ । ଅପ୍ରେଲ ପହିଲା ତାରିଖ ଅପରାହ୍ନରେ ରୁବନେଶ୍ୱର ଷ୍ଟେସନ୍ରେ ହାତୀଦଳରେ ସାମ୍ବାଦିକ ସମ୍ମିଳନୀ ଆରମ୍ଭ ହେଲା । ସେହି ସମ୍ମିଳନୀରେ ତାଙ୍କ ପରିକଳ୍ପିତ ଜନତା ପାର୍ଟିର ରୂପରେଖ ସଂପର୍କରେ ସେ ସମ୍ୟକ ସୂଚନା ଦେଇ କହିଥିଲେ—

"I will try to secure the merger of opposition parties in Janata. I do not expect to merge the leftists. ନିର୍ଦ୍ଦଳୀୟ ଭାବରେ ଜନତା ପ୍ରାର୍ଥନାରେ ନିର୍ବାଚନ ଲଢ଼ିବେ, ସେତେବେଳେ ତାଙ୍କର ଏହି ସ୍ୱପ୍ନ ଏକ ଅଳ୍ପକ ସ୍ୱପ୍ନ ପରି ମନେ ହେଉଥିଲା କିନ୍ତୁ ଏହି ସର୍ବୋଦୟର ମହର୍ଷି କହିଥିଲେ—The impression I have formed after my tour was that there was tremendous response.....His response apparently and obviously indicates the mood of the people. I have felt the pulse of the people and they want a change. ସେ ଓଡ଼ିଶାରୁ ଫେରିଗଲେ । ପୁଣି ତାଙ୍କ ଆନ୍ଦୋଳନ ବିହାରରେ ଗୁଲିଲା ଏବଂ ବିହାରରୁ ଦିଲ୍ଲୀକୁ ଏହା ପରିବ୍ୟାପ୍ତ ହେଲା ।

ଏତିକିବେଳେ ଦେଶରେ ଜରୁରୀ ଆରମ୍ଭ କାରି ହେଲା ଜୟପ୍ରକାଶଙ୍କୁ ଜେନଖାନାର ନିର୍ଦ୍ଦେଶ କୋଠରୀରେ ବନ୍ଦୀ ହେଲେ । ତାଙ୍କ ମତର ପୋଷକତା କରି ଆମ ଦେଶର ବହୁ ନେତା ବନ୍ଦୀ ହେଲେ । ସେମାନଙ୍କର କୌଣସି ଖୋଜ ଖବର ସେତେବେଳେ ଜଣା ପଡ଼ିଲା ନାହିଁ ।

କେଲରେ ରହି ମଧ୍ୟ ସେ ଜନତା ଉପରେ ତାଙ୍କର ବିଶ୍ୱାସ ହରାଇ ନ ଥିଲେ । କେଲ-ଖାନାରେ ରହି ପ୍ରତିଦିନ ସେ ତା'ର ଲେଖୁ ଥିଲେ । ୧୯୭୫ ଜୁଲାଇ ୨୧ ତାରିଖ ଦିନ ସେ ତାଙ୍କ ତା'ର ଗୋଟିଏ ପଂକ୍ତିରେ ଲେଖିଥିଲେ I went wrong in assuming that a prime minister in a democracy would use all the normal and abnormal laws to defeat a peaceful democratic movement, but would not destroy democracy itself

ସମ୍ପାଦକ  
ଓଡ଼ିଶା ଟାଇମ୍ସ  
ଗୁରୁନୀଚୌକ, କଟକ-୨

and substitute for it a totalitarian system. ମୁଁ ଭୁଲ ଧାରଣାର ବଶବର୍ତ୍ତୀ ହୋଇ ଭାବିଥିଲି ଯେ ଗଣତନ୍ତ୍ର ଶାସନ ବ୍ୟବସ୍ଥାରେ ଜଣେ ପ୍ରଧାନ ମନ୍ତ୍ରୀ ଏକ ଗଣତାଣ୍ଡିକ ଆନ୍ଦୋଳନକୁ ବ୍ୟର୍ଥ କରିବା ଲାଗି ସମସ୍ତ ପ୍ରକାର ସାଧାରଣ ଆରମ୍ଭ ବା ଅସ୍ୱାଭାବିକ ଆରମ୍ଭର ଆଶ୍ରୟ ନେଇ ପାରନ୍ତି, କିନ୍ତୁ ଗଣତନ୍ତ୍ରକୁ ବନେଇ କରି ତା ପରିବର୍ତ୍ତେ ଏକ ଏକତନ୍ତ୍ରବାଦୀ ଶାସନ ପ୍ରତିଷ୍ଠା କରି ପାରିବେ ଏହା ମୋର ଚିନ୍ତାର ବାହାରେ ଥିଲା । ସବୁଠାରୁ ବିପ୍ରସ୍ତର କଥା ଯେ ତାଙ୍କ ବନ୍ଦୋବେଷ ସହକର୍ମୀ ମାନେ ମଧ୍ୟ ଏହାକୁ ନିଃସଂକୋଚ ସମର୍ଥନ କେଲେ ।

ସେ କେଲଖାନାରୁ ପ୍ରଧାନ ମନ୍ତ୍ରୀକୁ ଏକ ଐତିହାସିକ ଚିଠି ଲେଖି ଦେଖନ୍ତୁ ଜରୁରିକାଳୀନ ଆରମ୍ଭ ପ୍ରତ୍ୟାହାର କରି ଲୋକକୁ ମୌଳିକ ଅଧିକାର ଓ ସମ୍ଭାବପତ୍ରର ସ୍ୱାଧୀନତାର ପୁନଃ ପ୍ରତିଷ୍ଠା କରି ରାଜନୈତିକ ବନ୍ଦୀମାନଙ୍କୁ ମୁକ୍ତି ଦେବାକୁ ଦାବୀ କରିଥିଲେ । ଏହି ଚିଠିର କେବଳ ଏକ ଅସଂପୂର୍ଣ୍ଣ ଅଂଶ ପ୍ରକାଶ ପାଇଛି । ଏହି ଚିଠିଟିର କେତେକ ପଂକ୍ତି ଉଦ୍ଧାର କରାଗଲା—

Having muzzled the Press and every kind of public dissent, you continue with your distortion and untruth without fear of criticism and contradiction. If you think that in this way you will be able to justify yourself in the public eye and damn the Opposition to political perdition you are surely mistaken. If you doubt this, you may test it by revoking the emergency restoring the freedom of the people their fundamental rights restoring the freedom of the Press releasing all those whom you etc.

ତାଙ୍କର ଏହି ଚିଠିକୁ ଠୋକ୍ ଉକ୍ତି ଏବଂ ରୁବନେଶ୍ୱର ସାମ୍ବାଦିକ ସମ୍ମିଳନୀରେ

ଅପ୍ରେଲ ମାସ ପ୍ରାରମ୍ଭରେ ଦେଉଥିବା ମତର ପରିଶୀଳନ ଓ ବିଶ୍ଳେଷଣ କଲେ ଦେଖାଯାଏ ଯେ ଦେଶର ଜନତାର ଗଣତାଣ୍ଡିକ ଚିନ୍ତାଧାରା ଓ ବିଦେଶ ବୁଦ୍ଧି ଉପରେ ସେ ଯେ କେବଳ ବିଶ୍ୱାସ ରଖିଥିଲେ ତା ନୁହେଁ, କିନ୍ତୁ ଦୃଢ଼ ଭାବରେ କହିଥିଲେ, ମୁଁ ଜନସାଧାରଣଙ୍କ ନାଡ଼ି ପରୀକ୍ଷା କରିଛି ।

ଭାରତୀୟ ଗଣତନ୍ତ୍ରର ପୁନଃ ସଂସ୍ଥାପନ ପାଇଁ ଜୟପ୍ରକାଶଙ୍କ ସଂଗ୍ରାମର ଉଚିତ୍ତାପ ଦେଶର ଗଣତନ୍ତ୍ର ବଂଶଧରମାନଙ୍କୁ ପ୍ରେରଣା, ଉତ୍ସାହ ଓ ଉଦ୍ଦୀପନା ପ୍ରଦାନ କରିବ । ସ୍ୱାଧୀନତା ଓ ଗଣତନ୍ତ୍ରର ମୂଲ୍ୟ ଯେ କେତେ ମହାନ ଏବଂ ଏକ ନୀତି ପକ୍ଷରେ ଏହା ଯେ କେତେ ଗର୍ବ ଓ ଗୌରବପୂର୍ଣ୍ଣ ତାହା ସାଧାରଣ ଭାବରେ ଜଳନା କରି ହୁଏନାହିଁ । ସ୍ୱାଧୀନତା ପ୍ରାପ୍ତି ସମୟରେ ଜଣେ ମନୀଷୀ ଦେଶର ଗୌରବରେ ଅଭିଭୂତ ହୋଇ ଯେଉଁ ମତ ପ୍ରକାଶ କରିଥିଲେ ସେଥିରୁ କ୍ଷୟଦଂଶ ଏଠାରେ ଉଦ୍ଧାର କଲେ ଜୟପ୍ରକାଶ ଏ କାଳ ଓ ଦେଶକୁ ଯେଉଁ ଅପୂର୍ବ ଓ ମହନୀୟ ଦାନ ଦେଇ ପାରିଛନ୍ତି ତାହାର ମୂଲ୍ୟବୋଧ କରିବା ସହଜ ହେବ । ସେ ସମୟର ଉକ୍ତି ହେଲା—A moment comes, which comes rarely in history, when we step out from the old to the new, when an age ends and when the soul of a nation long suppressed finds utterance.

ଜରୁରିକାଳୀନ ପରିସ୍ଥିତି ବେଳେ ଭାରତର ଆତ୍ମା ନିଷ୍ପେଷିତ ହୋଇ ରହିଥିଲା । ଜୟ-ପ୍ରକାଶଙ୍କୁ ତମସାକ୍ଷର ଯୁଗର ଅବସାନ ଘଟାଇ ଅବରୁଦ୍ଧ ଆତ୍ମାର ଅଭିବ୍ୟକ୍ତି ଓ ପରିପ୍ରକାଶ ପାଇଁ ପଥ ଉନ୍ମତ୍ତ କରି ଦେଲେ । ଏହାହିଁ ହେଲା ଭାରତର ଉଚିତ୍ତାପରେ ଯୁଗମାନବଙ୍କ ଅବଦାନ ।

ପ୍ରଶାନ୍ତ ମନସଂ ହେୟନଂ  
ଯୋଗିନଂ ସୁଖମୁରୁମମ୍  
ଉପେତି ଶାନ୍ତରଜସଂ  
କୁହୁରୁତ ମକରୁଷମ୍ । ଗୀତା  
ଯେ ପ୍ରଶାନ୍ତମନା, ଯେ କର୍ମଯୋଗୀ  
ଯେ ନିଷ୍ଠାପ, ସେ ସର୍ବଦା ସଖା ଲଭ କରନ୍ତି ।

ଏହା ହିଁ ଜୟପ୍ରକାଶଙ୍କୁ ଜୀବନରେ ପ୍ରତିଫଳିତ ହୋଇଛି ।

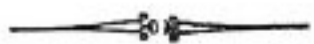



ଭାରତର ଲୋକସଂଖ୍ୟାର ଶତକଡ଼ା ୨୦  
 ସେମାନେ ମୋଟ ସ୍ୱଳ୍ପ ଜମର ପତକଡ଼ା  
 ମାତ୍ର ୨୦ ଭାଗ ଜମି ସ୍ୱଳ୍ପ କରୁଥାନ୍ତି ।  
 ସେମାନେ ମୁଖ୍ୟତଃ ଦାରିଦ୍ର୍ୟ ସାମୀ  
 ରେଣୀ ତଳେ ଥାଇ ଗ୍ରାମୀଣତଳରେ ବସବାସ  
 କରନ୍ତି । ଅତୀତରେ ପିଲାଳୟ ଶ୍ରେଣୀରେ  
 ଲଜ୍ଜନୀୟତା ଧରି ପାଇଁ ବ୍ୟାପକ  
 ଅର୍ଥ ବୈୟୋଗ କରାଯାଉଥିଲା ଏବଂ  
 ଅନେକ ଶ୍ରେଣୀରେ ଉଦ୍‌ଘାତନ ବୃଦ୍ଧି ହେଉ  
 ଥିଲା । ମାତ୍ର ଏହିବଦ୍ ସୁବିଧା ସୁଯୋଗ  
 ପ୍ରାପ୍ତ ହେଉ ଶ୍ରେଣୀର ଲୋକେ ପାରି-  
 ଥିଲେ ଏବଂ ଅସିଦ୍ଧି ଓ ସମାଜରେ ଅନୁରୂପ  
 ଦୁର୍ଭିକ୍ଷ ଶ୍ରେଣୀର ଲୋକେ ସେଥିରୁ ବଞ୍ଚିତ  
 ହେଉଥିଲେ । ଅର୍ଥ ସାହାଯ୍ୟକାରୀ ସଂସ୍ଥା-  
 ସୃଷ୍ଟିର ଦୁର୍ଭିକ୍ଷ ଶ୍ରେଣୀର ଲୋକମାନଙ୍କୁ  
 ଆବଶ୍ୟକ ଅର୍ଥିକ ଉପ ଯୋଗାଇବାକୁ  
 ଶକ୍ତ ବୋଧ ହେଉଥିଲେ ଏବଂ ଅର୍ଥିକ  
 ସୁବିଧା ଥିବା ଲୋକମାନେ ଏହି ସଂସ୍ଥା-  
 ସୃଷ୍ଟିର ଉପଯୋଗ କରୁଥିଲେ । ଫଳରେ  
 ଶୁଦ୍ଧ ତଥା ମାନମାନ୍ଦ ଶ୍ରେଣୀ ଏବଂ ଉନ୍ନିତୀନ  
 ଉତ୍ତରମାନେ ଜମି ମାଲିକ ଓ ମହାଜନ-  
 ମାନଙ୍କର ଶ୍ରୀକାନ୍ତ ହେଉଥିଲେ । ଯୋଜନାର  
 ସୁଫଳ ବଢ଼ିବ ଲୋକମାନଙ୍କ ପର୍ଯ୍ୟନ୍ତ ପହଞ୍ଚି  
 ପାରି ନ ଥିଲା ।

**ଯୋଜନାର ଉଦ୍ଦେଶ୍ୟ**

ପୂର୍ବବର୍ତ୍ତୀ ଯୋଜନା ଗୁଡ଼ିକରେ ସରକାର  
 ଶୁଦ୍ଧ ଶ୍ରେଣୀ ଉଚ୍ଚତମ ସଂସ୍ଥା, ମନୁଷ୍ୟସ୍ତ୍ର  
 ଅନ୍ତର ଗାନ୍ଧିଜନ, ସମାଜ ଏରିଆ ଉଚ୍ଚତମ,  
 ଆଦିବାସୀ ଉଚ୍ଚତମ ସଂସ୍ଥା, ସମନ୍ୱିତ  
 ଆଦିବାସୀ ଉଚ୍ଚତମ ପରିଚାଳନା, ସଫଳ  
 ଉଦ୍ୟାନ ବର୍ଣ୍ଣଣ ଅନ୍ତର ଉଚ୍ଚତମ ପ୍ରକୃତି  
 ବିଭିନ୍ନ ସଂସ୍ଥା ପ୍ରବର୍ତ୍ତନ କରିଥିଲେ । ଏହି  
 ସଂସ୍ଥାଗୁଡ଼ିକରେ ଦୁର୍ଭିକ୍ଷ ଶ୍ରେଣୀ ଲୋକଙ୍କ  
 ପାଇଁ ନିର୍ଦ୍ଦିଷ୍ଟ କାର୍ଯ୍ୟକ୍ରମ କରିଥାରେ ବିପରି  
 କାମଧରା ଯୋଗାଇ ଦିଆଯିବ ଏବଂ  
 ସେମାନଙ୍କ ଅର୍ଥନୈତିକ ଅବସ୍ଥାର ଉଚ୍ଚତା  
 କରାଯାଇ ପାରିବ ସେଥିପାଇଁ ବ୍ୟବସ୍ଥା  
 କରାଯାଇଥିଲା । କେବଳ ଏହି ଦୁର୍ଭିକ୍ଷ  
 ଶ୍ରେଣୀର ଉଚ୍ଚତ ପାଇଁ "ଅନ୍ତର ଉଚ୍ଚତମ"  
 ଯୋଜନାର ପରିଚାଳନା କରାଯାଇଥିଲା  
 ଏବଂ କେତେକ ନିର୍ଦ୍ଦିଷ୍ଟ କାର୍ଯ୍ୟକ୍ରମ ଉପରେ  
 ଅର୍ଥିକ ସୁରୁତ୍ୱ ଦିଆଯାଉଥିଲା । ଏଭଳି  
 ସ୍ୱତନ୍ତ୍ର ଧରଣର ଯୋଜନା ସଂସ୍ଥା ଯେତେ-  
 ବେଳେ ଆରମ୍ଭ କରାଗଲା, ସେତେବେଳେ  
 ଅଣା କରାଯାଉଥିଲା ଯେ ଦୁର୍ଭିକ୍ଷ ଶ୍ରେଣୀର  
 ଲୋକମାନେ ଏହା ଦ୍ୱାରା ଉପକୃତ ହୋଇ  
 ପାରିବେ, ମାତ୍ର ସେମାନଙ୍କ ଯେ ଅଧିକାଂଶ  
 ଶ୍ରେଣୀର ଲୋକେ ଏହାର ପାଇବା ଲାଭ  
 ସୁଫଳ ଭାଗ କରିଛନ୍ତି । ଗ୍ରାମୀଣତଳରେ  
 କାର୍ଯ୍ୟକାରୀ ହେଉଥିବା ବିଭିନ୍ନ ଉଚ୍ଚତମ ମୁକ୍ତ  
 କାର୍ଯ୍ୟକ୍ରମର ଅନୁରୂପ ସଂପର୍କରେ ପର୍ଯ୍ୟା-

# ସମନ୍ୱିତ ଗ୍ରାମ୍ୟ ଉନ୍ନୟନ କାର୍ଯ୍ୟକ୍ରମ

ଶ୍ରୀ ସୁଧାଂଶୁ ମୋହନ ପଟ୍ଟନାୟକ

ଲୋକମାନଙ୍କରେ ଏହା କଣ୍ଠାଯାଏ ।  
 ଗ୍ରାମୀଣତଳରେ ଅର୍ଥନୈତିକ ତଥା ସାମାଜିକ  
 ଶ୍ରେଣୀରେ ଜିଜ୍ଞାସା ସଫଳତା ହାସଲ କରା-  
 ଯାଇଥିଲେ ହେଁ ନିମ୍ନ ସ୍ତରରେ ଏହାର  
 ଉପଯୁକ୍ତ ପ୍ରଭାବ ପଡ଼ିଥିବା କଣ୍ଠାଯାଏ ନାହିଁ ।  
 ଦୁଃଖର ଉପା, ବହୁକାଳ ଧରି ବେକାରୀ  
 ତଥା ଅର୍ଥ ବେକାରୀ ସମସ୍ୟା ବୃଦ୍ଧି ପାଇଛି  
 ଏବଂ ବରଦାମ୍ ବହୁଥିବା ଯୋଗୁଁ ନିମ୍ନ  
 ଆୟକାରୀ ନେତୃକ ଛନ୍ଦ ଶକ୍ତି କମିଯାଇଛି ।  
 ଫଳରେ ଧନୀ ଓ ଦରିଦ୍ର ମଧ୍ୟରେ ଥିବା  
 ପାର୍ଥକ୍ୟର ମାତ୍ରା ଜ୍ରମାଗତ ଭାବରେ ବୃଦ୍ଧି  
 ପାଇବାରେ ଲାଗିଛି । ଆମର କାର୍ଯ୍ୟ ପରିସର  
 ସାଧାରଣତଃ ଧାର୍ଯ୍ୟ ଲକ୍ଷ୍ୟ ମଧ୍ୟରେ ସୀମା-  
 ବଦ୍ଧ । କାର୍ଯ୍ୟକ୍ରମ ପରିଚାଳନା ଦାୟିତ୍ୱରେ  
 ଥିବା ଶ୍ରେଣୀକାରୀମାନେ ଧାର୍ଯ୍ୟ ଗୋଷ୍ଠୀର  
 ଲୋକମାନଙ୍କର ଉପକାର କରିବାରେ  
 ମୁଖ୍ୟତଃ ନିଯୋଜିତ ଥାଆନ୍ତି । କାର୍ଯ୍ୟକାରୀ  
 ହେଉଥିବା କାର୍ଯ୍ୟକ୍ରମଗୁଡ଼ିକ ସମନ୍ୱୟ  
 ଅଭାବକୁ ଅନେକ ସମୟରେ ସମସ୍ତଙ୍କ ଜଣା  
 ନ ଥାଏ ଯାହା ଫଳରେ ଆର୍ଥିକ ସୁବିଧା  
 ଥିବା ଲୋକେ ପାଇବା ଲାଭି ଏବଂ  
 ଧାର୍ଯ୍ୟ ଲକ୍ଷ୍ୟ ହାସଲ ଦିଗରେ ସମସ୍ୟାମାନ  
 ସୁଖି କରାନ୍ତି ।

**ଆଭିପ୍ରେୟ**

ସଂପୂର୍ଣ୍ଣ ଏକଥା ହୃଦୟଗମ୍ୟ କରା-  
 ଯାଇଛି ଯେ ଯଦି ସମାଜର ସୁଖ ସୁବିଧାକୁ  
 ବଢ଼ିତ ହୋଇଥିବା ଦୁର୍ଭିକ୍ଷଶ୍ରେଣୀ ଅନ୍ତର୍ଗତ  
 ଉନ୍ନିତୀନ ଶ୍ରମିକ, ଶୁଦ୍ଧଶ୍ରମୀ, ଅତିଶୁଦ୍ଧ-  
 ଶ୍ରମୀ, ଉଚ୍ଚଶ୍ରମୀ, ଗ୍ରାମ୍ୟ କାର୍ମିଗର  
 ଏବଂ ଆଦିବାସୀ ଓ ହରିଜନ ଶ୍ରେଣୀର  
 ଲୋକମାନଙ୍କ ଉପରେ ଅର୍ଥିକ ସୁରୁତ୍ୱ  
 ନ ଦିଆଯାଏ, ତା ହେଲେ ଗ୍ରାମୀଣତଳ

ଉଚ୍ଚତମ ସ୍ତରରେ ଉଦ୍ଦିଷ୍ଟ କାର୍ଯ୍ୟ-କ୍ରମ  
 ଆଦୌ ସଫଳ ହୋଇ ପାରିବ ନାହିଁ ।  
 ଏହି ଶ୍ରେଣୀର ଲୋକମାନଙ୍କ ଆର୍ଥିକ ଅବସ୍ଥାର  
 ଅଭିବୃଦ୍ଧି ସଙ୍ଗେ ସଙ୍ଗେ ସେମାନଙ୍କୁ ଏକ  
 ପୁଣ୍ୟକର ଜୀବନ ଯାପନର ୧/୨ ସୁଯୋଗ  
 ଯୋଗାଇ ଦେବା ଦିଗରେ ଶସ୍ତ୍ର ପଞ୍ଚକାର୍ଯ୍ୟକ  
 ଯୋଜନାରେ ସମନ୍ୱିତ ଗ୍ରାମ୍ୟ ଉନ୍ନୟନ  
 ଉପରେ ବିଶେଷ ପ୍ରାଧାନ୍ୟ ଦିଆଯାଇଛି ।  
 ପୂର୍ବରୁ ପ୍ରଚଳିତ ହୋଇଥିବା ଯୋଜନା  
 ପଦ୍ଧତିରେ ଚିକା ଚୁଡ଼ିକୁ ଦୂର କରିବା ପାଇଁ  
 'ସମନ୍ୱିତ ଗ୍ରାମ୍ୟ ଉନ୍ନୟନ' କାର୍ଯ୍ୟକ୍ରମ ଏକ  
 ଅନୋପ ଅସ୍ତ୍ର ରୂପେ ଆତ୍ମ ପ୍ରକାଶ କରିଛି ।  
 ଏହି ଦୁର୍ଭିକ୍ଷ ଶ୍ରେଣୀର ଧାର୍ଯ୍ୟ ଗୋଷ୍ଠୀଙ୍କ  
 ପାଇଁ ସାମାଜିକ ନ୍ୟାୟ ପ୍ରଦାନ କରିବା  
 ଓ ଗ୍ରାମୀଣତଳରେ ବେକାରୀ ତଥା ଅର୍ଥ  
 ବେକାରୀଙ୍କୁ ସବୁ ସମୟରେ କାମଧରା  
 ଯୋଗାଇ ଦେବା ଏହି କାର୍ଯ୍ୟକ୍ରମର ମୁକ୍ତ-  
 ଲକ୍ଷ୍ୟ । ବୃହତ୍ତର ଉଦ୍ଦେଶ୍ୟ ଅନ୍ତର୍ନିହିତ ଥିବା  
 ଏହି କାର୍ଯ୍ୟକ୍ରମ ଦ୍ୱାରା ବିଭିନ୍ନ ମୁଖ୍ୟ ଓ ଗୌଣ  
 ଧରା ଯୋଗାଇଲେ ଅର୍ଥନୈତିକ ସ୍ତରରେ  
 ଉଚ୍ଚତା ଘଟିବା ସଙ୍ଗେ ସଙ୍ଗେ ବେକାର  
 ସମସ୍ୟାର ସମାଧାନ ହେବା ସମ୍ଭବ ହୋଇ  
 ପାରିବ । ମୁଖ୍ୟ ଧରା ହିସାବରେ କୃଷି,  
 ପଶୁପାଳନ, ମହ୍ୟ ଗୁଣ, ଫଳ ଗୁଣ, ଟସର-  
 ଯୋକ ପାଳନ ଓ ଜଙ୍ଗଲ ଉନ୍ନୟନ ଉତ୍ପାଦି  
 କାର୍ଯ୍ୟକ୍ରମ ନିଆଯାଇ ପାରେ । ପଲ୍ଲୀ,  
 ଗ୍ରାମ୍ୟ ଓ ବୁଢ଼ୀର ଶିଳ ସଙ୍ଗେ ସଙ୍ଗେ ଛୋଟ  
 ଛୋଟ ଶିଳ କାରଖାନା ପ୍ରକୃତି ଦ୍ୱିତୀୟ  
 ପର୍ଯ୍ୟାୟ ଧରା ଗ୍ରାମର ସମୂହ ଉଚ୍ଚତରେ  
 ସହାୟକ ହେବ । ତୃତୀୟ ପର୍ଯ୍ୟାୟରେ  
 କାର୍ମିଗରୀ ବୃକ୍ଷକରୀ ଶିଳା ସମେତ ଆତ୍ମ-  
 ନିଯୁକ୍ତି ଏବଂ ଆନୁଷ୍ଠାନିକ କାମଦାନ ପରିସର  
 ବୃଦ୍ଧି ପାଇବା ସଙ୍ଗେ ସଙ୍ଗେ ଏହା ଅଧିକ  
 ସୁଦୃଢ଼ ହେବ । ନିରୁପିତା ସମ୍ଭବର



ସର୍ବାଧିକ ବିନିଯୋଗ ଏବଂ ନୂତନ ବୈଷୟିକ ଜ୍ଞାନର ବ୍ୟାପକ ପ୍ରୟୋଗ ଦ୍ୱାରା ସମର୍ଥିତ ଉତ୍ପାଦନ ସମ୍ଭବ ହୋଇ ପାରିବ । ଏ ସମସ୍ତ କ୍ଷେତ୍ରରେ କାର୍ଯ୍ୟକାରୀ ହେଉଥିବା ବିଭିନ୍ନ ପରିକଳନାର ସଫଳତା ମୁଖ୍ୟତଃ ସ୍ଥାନୀୟ ଆବଶ୍ୟକତା ତଥା ଲୋକମାନଙ୍କର ଆଶା ଆକାଂକ୍ଷାକୁ ସୁହାଇବା ଉର୍ଦ୍ଧ୍ୱ ଅର୍ଥନୈତିକ ଯୋଜନାର ସାମର୍ଥ୍ୟ ଉପରେ ନିର୍ଭର କରେ ।

### ବୁଦ୍ଧି ମନୋନୟନ

ଏହି ବୃତ୍ତ ଉଦ୍ଦେଶ୍ୟଗୁଡ଼ିକ ଦୃଷ୍ଟିରେ ରଖି, କ୍ଷୁଦ୍ର ଗୁଣା ଉତ୍ପାଦନ ସମ୍ପା, ମରୁଡ଼ିଗୁଣ୍ଡ ଅଞ୍ଚଳ କାର୍ଯ୍ୟକ୍ରମ, କମାଣ୍ଡ ଅଞ୍ଚଳ ଉତ୍ପାଦନ ସମ୍ପୃକ୍ତ ସ୍ୱତନ୍ତ୍ର କାର୍ଯ୍ୟକ୍ରମମାନ କାର୍ଯ୍ୟକାରୀ ହେଉଥିବା ୩୦୦୦ ବୁଦ୍ଧି ମଧ୍ୟରୁ ୨୦୦୦ ବୁଦ୍ଧିରେ ୧୯୭୮-୭୯ ମସିହାଠାରୁ ଭାରତ ସରକାର ସମର୍ଥିତ ଗ୍ରାମ୍ୟ ଉତ୍ପାଦନ କାର୍ଯ୍ୟକ୍ରମ ପ୍ରବର୍ତ୍ତନ କରିଛନ୍ତି । ଅଧିକାଂଶ ବୁଦ୍ଧି ଗୁଡ଼ିକରେ ସଂପୃକ୍ତ କାର୍ଯ୍ୟକାରୀ ହେଉଥିବା କାର୍ଯ୍ୟକ୍ରମ ଗୁଡ଼ିକ ୧୯୭୯ ଶେଷ ସୁଦ୍ଧା ସମାପ୍ତ ହେବାକୁ ଥିଲେ ସୁଦ୍ଧା ବ୍ୟାପକ ସଂପ୍ରସାରଣ କାର୍ଯ୍ୟ ଏହି ବୁଦ୍ଧିମାନଙ୍କରେ ଷଷ୍ଠ ପଞ୍ଚଦଶିକ ଯୋଜନା ଶେଷ ହେବା ପର୍ଯ୍ୟନ୍ତ ଗୁଣିବ । ସମଗ୍ର ଦେଶରେ ସମର୍ଥିତ ଗ୍ରାମ୍ୟ ଉତ୍ପାଦନ କାର୍ଯ୍ୟକ୍ରମ ନିମନ୍ତେ ମନୋନୀତ ହୋଇଥିବା ୨୦୦୦ ବୁଦ୍ଧି ମଧ୍ୟରୁ ଓଡ଼ିଶା ପାଇଁ ୧୧୪୪ଟି ବୁଦ୍ଧି ବଣ୍ଟା ଯାଇଛି । ଏହି ୧୧୪୪ଟି ବୁଦ୍ଧି ପାଇଁ କମାଣ୍ଡ ଅଞ୍ଚଳ ଉତ୍ପାଦନ କାର୍ଯ୍ୟକ୍ରମରୁ ୩୦୮ଟି ବୁଦ୍ଧି, ମରୁଡ଼ିଗୁଣ୍ଡ ଅଞ୍ଚଳ କାର୍ଯ୍ୟକ୍ରମ କାର୍ଯ୍ୟକାରୀ ହେଉଥିବା ୧୫୪ଟି ବୁଦ୍ଧି ଓ କ୍ଷୁଦ୍ର ଗୁଣା ଉତ୍ପାଦନ ସଂସ୍ଥା କାର୍ଯ୍ୟକାରୀ ହେଉଥିବା ୬୮୧ଟି ବୁଦ୍ଧି ମନୋନୀତ କରାଯାଇଛି । ସପନ ବୁଦ୍ଧି ସ୍ତରୀୟ ଯୋଜନା ଓ ଉତ୍ପାଦନ କାର୍ଯ୍ୟକ୍ରମ ନିମନ୍ତେ ମନୋନୀତ ହୋଇଥିବା ମୋଟ ୩୦୮ ବୁଦ୍ଧି ମଧ୍ୟରୁ ଓଡ଼ିଶାରୁ ୧୩୮ଟି ବୁଦ୍ଧି ମନୋନୀତ କରାଯାଇଛି । ଏହି କାର୍ଯ୍ୟକ୍ରମ କାର୍ଯ୍ୟକାରୀ କରିବା ନିମନ୍ତେ ଉତ୍ପାଦନରେ ପାଣି ଯୋଗାଇ ଦିଆଯାଇଛି ।

### କାର୍ଯ୍ୟ ସମାପନ

ବ୍ୟାପକ ଗ୍ରାମାଞ୍ଚଳ ଉତ୍ପାଦନ କାର୍ଯ୍ୟକ୍ରମର ଦ୍ୱିତୀୟ ଲକ୍ଷ୍ୟ ସାଧନ ପାଇଁ ଏହି କାର୍ଯ୍ୟକ୍ରମର ସଫଳ ରୂପାୟନ ଯେଉଁ କ୍ଷେତ୍ର ଅଧିକାରୀମାନଙ୍କ ଉପରେ ନିର୍ଭର କରୁଛି, ସେମାନଙ୍କୁ ନୂତନ କାର୍ଯ୍ୟକ୍ରମ ସଂପର୍କରେ ଅବଶିଷ୍ଟ କରାଇବା ପ୍ରଥମ କର୍ତ୍ତବ୍ୟ । ସଂପୃକ୍ତ କାର୍ଯ୍ୟକ୍ରମ ପରିଚାଳନା ଦାୟିତ୍ୱରେ ଥିବା ଅଧିକାରୀମାନଙ୍କ ସହ ସାକ୍ଷାତକାର ତଥା ଆକାଂକ୍ଷା ଆଲୋଚନା କରିବାରେ ଗଭିର ଲୋକମାନଙ୍କର ଅର୍ଥ ନୈତିକ ଅବସ୍ଥାର ଉନ୍ନତି ବିଧାନ କ୍ଷେତ୍ରରେ ସେମାନଙ୍କର ଭୂମିକା କ'ଣ, ତତ୍ ସମ୍ପର୍କରେ ବିହିତ କାର୍ଯ୍ୟାନୁଷ୍ଠାନ

ଗୁହଣ କରାଯାଇଛି । ଆବଶ୍ୟକ ପାଣିକୁ ବିଭିନ୍ନ ଲୋକ ଚଳିତ ବର୍ଷ ମନୋନୀତ ବୁଦ୍ଧି ଗୁଡ଼ିକରେ ଯଥୋଚିତ କାର୍ଯ୍ୟ ଯୋଜନାମାନ ଅତିଶୀଘ୍ର ପ୍ରସ୍ତୁତ କରିବା ନିମନ୍ତେ ରାଜ୍ୟ ସରକାର ଯଥେଷ୍ଟ କ୍ଷେତ୍ର ଅଭିଜ୍ଞତା ଥିବା କେତେକ ବିନିୟମ ଅଧିକାରୀଙ୍କୁ ସଂପୃକ୍ତ ବୁଦ୍ଧିଗୁଡ଼ିକୁ ପଠାଇଛନ୍ତି । ଭାରତ ସରକାର ଓ ରାଜ୍ୟ ସରକାରଙ୍କଠାରୁ ଏ ସଂପର୍କରେ କୌଣସି ନିୟମାବଳୀ ଆସି ପହଞ୍ଚିବା ପର୍ଯ୍ୟନ୍ତ ସ୍ୱତନ୍ତ୍ର ଉତ୍ପାଦନ ସଂସ୍ଥା/ପରିଚାଳନା ଦାୟିତ୍ୱରେ ଥିବା ସଂପୃକ୍ତ ପ୍ରୋଜେକ୍ଟ ନିର୍ଦ୍ଦେଶକ/ପ୍ରଶାସକମାନେ ଏହି କାର୍ଯ୍ୟକ୍ରମକୁ ଆଗେଇ ନେବା ପାଇଁ ପରାମର୍ଶ ଦିଆଯାଇଛି ।

### କର୍ମ ଯୋଜନା

ସଂପୃକ୍ତ ଅଞ୍ଚଳର ବୃଦ୍ଧି-ପାର ଅବସ୍ଥା ଓ ଲୋକମାନଙ୍କ ସର୍ବାଧିକ ଆବଶ୍ୟକତାକୁ ବିଭିନ୍ନ ଲୋକ (୧) ଗଭୀର ନିକଟତମ ପର୍ଯ୍ୟନ୍ତର ପଂଖ ନିକଟତମ ଓ ପଂପ ସେତ ସବୁ ଖନନ ନିକଟତମ ସମେତ ଗୋଷ୍ଠୀ ଜନସେତନ କାର୍ଯ୍ୟ, (୨) ମୂଲିକା ସଂରକ୍ଷଣ କାର୍ଯ୍ୟକ୍ରମ ଅଧୀନରେ ପ୍ରଥମ ବର୍ଷରେ ଅତ୍ୟନ୍ତ ଗୋଟିଏ ବୁଦ୍ଧିରେ ଉତ୍ପାଦନ ସଂଗ୍ରହ ସଂଗ୍ରହ କ୍ଷୁଦ୍ର ଜଳ ନିଷ୍ପାଦନ କେନ୍ଦ୍ର; (୩) ଉତ୍ପାଦନ ବର୍ଷଣ କାର୍ଯ୍ୟକ୍ରମ ଅନୁଯାୟୀ ଦେସରକାରୀ ପର୍ଯ୍ୟନ୍ତ କର୍ମରେ ବ୍ୟାପକ ଫଳ ଓ ପରିପରିବା ଗୁଣ, (୪) ବୃଦ୍ଧିଆଳ ଗାଈ ଓ ମେଣ୍ଟା, ଛେଳି, ଘଷରୀ, ଡୁକୁଡ଼ା, ବଡକ ଉର୍ଦ୍ଧ୍ୱ ଅନ୍ୟାନ୍ୟ ପଶୁଚରଣ, (୫) ବି. ଏ. ଆଇ. ଏସ୍. ପରିଚାଳନାମାୟା ଶଂକର ଜାତୀୟ ଗାଈ, (୬) ମସୃକୀବୀ ସମବାୟ ସମିତିକୁ ଆର୍ଥିକ ସାହାଯ୍ୟ, ବ୍ୟତୀତ ମସୃକୀକାର୍ଯ୍ୟକ୍ରମ ଅନୁଯାୟୀ ପୁଷ୍ପରାଣୀର ମାଲିକମାନଙ୍କୁ ବଡ଼ ଜାଆଁଳ ଓ ଆନୁଷ୍ଠାନିକ ଯତ୍ନପାତ୍ର ଯୋଗାଣ, (୭) ପଶମ ଗୁଣ, ତସର ଗୁଣ ଓ (୮) ଫାର୍ମ ଜର୍ମିନ ସମ୍ପର୍କିତ ଉପରେ ଅଧିକ ଗୁଣକୁ ଦିଆ ଯାଇଛି । ଏହା ବ୍ୟତୀତ, ଖଦୀ ଓ ଗ୍ରାମୋଦ୍ୟମ କର୍ମଶଳ ଅନ୍ତର୍ଗତ ପରିଚାଳନା ଗୁଡ଼ିକୁ ମଧ୍ୟ ଉତ୍ସାହିତ କରାଯାଇଛି ଏବଂ ପାରମ୍ପରିକ ଗ୍ରାମ୍ୟ କାରିଗର ମାନଙ୍କୁ ଆବଶ୍ୟକ ସାହାଯ୍ୟ ଯୋଗାଇ ଦେବାପାଇଁ ଉଦ୍ୟମ କରା ଯାଇଛି । ସାହାହେଉ, ସମର୍ଥିତ ଗ୍ରାମ୍ୟ ଉତ୍ପାଦନ କାର୍ଯ୍ୟକ୍ରମ ଅନୁଯାୟୀ ଏ ଦିଗରେ ପିପିଲି ଅଞ୍ଚଳରେ ଆମେ କୃତ କାର୍ଯ୍ୟ ହୋଇଛି ।

ବୁଣାକାର ଓ ତାଙ୍କର ସତ୍ତାର ସତ୍ତରକୁ ଆଧୁନିକ ପ୍ରଣାଳୀର ବୟନ ତଥା ଡିଜାଇନ୍ ଶିଳ୍ପ ସଂପର୍କରେ ତାଲିମ ଦେବା ଏବଂ ଆଦିବାସୀ ଯୁବକମାନଙ୍କୁ ପାହାଡ଼ିଆ ଅଞ୍ଚଳରେ ବୃକ୍ଷ ରୋପଣ ବିଷୟରେ ତାଲିମ ଦେବା ନିମନ୍ତେ ଆବଶ୍ୟକ ପଦକ୍ଷେପ ନିଆ-

ଯାଇଛି । ଏହା ସେମାନଙ୍କୁ ନିଜ ଉଦ୍ୟୋଗ ପ୍ରତିଷ୍ଠା କରିବା ଦିଗରେ ସାହାଯ୍ୟ କରେ । ଉତ୍ପାଦନ ପରିପେକ୍ଷାରେ ବକଳୁ ଏକତ୍ର ବୁଦ୍ଧି କ୍ଷେତ୍ର ରୂପେ ଗୁହଣ କରା ଯାଇଛି ଓ ବୁଦ୍ଧି ଉତ୍ପାଦନ ପଦାର୍ଥକାରୀକୁ ଉତ୍ପାଦନ ପ୍ରଣାଳୀରେ ପ୍ରଧାନ ଭୂମିକା ଦିଆ ଯାଇଛି । ଆପଣ ଅଭିଯୋଗ ଉପସ୍ଥାପିତ କରିବା ଲାଗି ତାଙ୍କ ନିକଟକୁ ଜନ ସାଧାରଣଙ୍କର ଅବଧି ପ୍ରବେଶ ଅଧିକାର ଦିଆ ଯାଇଛି । ସଂପ୍ରସାରଣ ଦକ୍ଷ ମୁଖ୍ୟରୂପେ ବୁଦ୍ଧି ଉତ୍ପାଦନ ଅଧିକାରୀ ଓ ଅନ୍ୟାନ୍ୟ କ୍ଷେତ୍ର ସ୍ତରୀୟ ବିଶେଷଜ୍ଞମାନେ ଯୋଜନା ପ୍ରଣୟନ କରିବା ସଂଗ୍ରହ ସଂଗ୍ରହ ବୁଦ୍ଧି ସ୍ତରରେ ସେ ସବୁର ନିପରି ସଫଳ ରୂପାୟନ କରାଯାଇ ପାରିବ, ସେ ଦିଗରେ ଉତ୍ପାଦନ ଉତ୍ପାଦକ ମଧ୍ୟରେ ସମନ୍ୱୟ ସ୍ଥାପନ କରିବା ପାଇଁ ଚେଷ୍ଟା କରାଯାଇଛି ।

### ଜିଲ୍ଲା ଯୋଜନା କାର୍ଯ୍ୟକ୍ରମ

ଯୋଜନା ପ୍ରଣୟନ କ୍ଷେତ୍ରରେ ଜିଲ୍ଲା-ଉତ୍ପାଦନ ବୋର୍ଡ଼ ଓ ଜିଲ୍ଲା ଉତ୍ପାଦନ କମିଟିକୁ ସଂଶ୍ଳିଷ୍ଟ କରିବା ଉଦ୍ଦେଶ୍ୟରେ ଜିଲ୍ଲା ଯୋଜନା ବ୍ୟବସ୍ଥାକୁ ଦୃଢ଼ୀଭୂତ କରାଯାଇଛି । ଆବଶ୍ୟକ ଅର୍ଥ ବିନିଯୋଗ ଓ ଉପଯୁକ୍ତ ସମ୍ପଦକୁ ଆର୍ଥିକାଗରେ ରଖି ଯୋଜନା ପ୍ରଣୟନ କ୍ଷେତ୍ରରେ ଉଚ୍ଚ ଦୁରନ୍ତ ସଂସ୍ଥାର ସ୍ୱତନ୍ତ୍ର ଭୂମିକା ରହିଛି । ସମର୍ଥିତ ଗ୍ରାମ୍ୟ ଉତ୍ପାଦନ କାର୍ଯ୍ୟକ୍ରମର ଅବଲମ୍ବନରେ ଏହି ସଂସ୍ଥା ଅନୁରୂପ ଯୋଜନା ପ୍ରସ୍ତୁତ କରି ପାରିବେ ବୋଲି ଆଶା କରାଯାଏ । ସେଠାସେଠା ସଂସ୍ଥା ଗୁଡ଼ିକ ଯୋଜନା ପ୍ରଣୟନ ଓ ତାର ରୂପାୟନ କ୍ଷେତ୍ରରେ ସଂଶ୍ଳିଷ୍ଟ ରହି ସକ୍ରିୟ ସହଯୋଗ କରୁଛନ୍ତି । ଜନସାଧାରଣ ଯେପରି ବିଭିନ୍ନ କାର୍ଯ୍ୟକ୍ରମରେ ସହଯୋଗ କରିପାରିବେ, ସେଥି ନିମନ୍ତେ ଆବଶ୍ୟକ କାର୍ଯ୍ୟକ୍ରମ ନିର୍ଦ୍ଦେଶ ଲାଗି, କ୍ଷେତ୍ର ପଦାର୍ଥକାରୀଙ୍କ ଉପରେ ବିଶେଷ ଦାୟିତ୍ୱ ଆରୋପି କରା ଯାଇଛି । ବୁଦ୍ଧି ଶ୍ରେଣୀର ଲୋକଙ୍କୁ ଚିହ୍ନିତ କରିବା ସଂଗ୍ରହ ସଂଗ୍ରହ ସରକାରୀ ସାହାଯ୍ୟ ଓ ଅର୍ଥ ଲଗାଣକାରୀ ସଂସ୍ଥାକୁ ଆାଧିକ ସାହାଯ୍ୟ ସଂକ୍ରାନ୍ତ କାର୍ଯ୍ୟକ୍ରମ ଗୁଡ଼ିକ ସହ ସଂଶ୍ଳିଷ୍ଟ କରିବା ଲାଗି ସଂପ୍ରସାରଣ ବ୍ୟବସ୍ଥାକୁ ଦୃଢ଼ୀଭୂତ କରାଯାଇଛି ।

### ସମ୍ପଦ ନିର୍ଦ୍ଦେଶ ଓ ତଥ୍ୟ ସଂଗ୍ରହ

ବୁଦ୍ଧି ସ୍ତରୀୟ ଯୋଜନା ପ୍ରଣୟନ କରିବାକୁ ହେଲେ ପ୍ରତ୍ୟେକ ବୁଦ୍ଧି ପାରିପାଶ୍ୱିକ ଅବସ୍ଥା, ବୃଦ୍ଧି ଉପଯୋଗୀ ଭୂମି ଓ ଅନ୍ୟାନ୍ୟ ଆନୁଷ୍ଠାନିକ ପରିସ୍ଥିତି ତଥା ଶୂନ୍ୟ ସ୍ତର ଉପଯୁକ୍ତ ବିନିଯୋଗ ପାଇଁ ଏକ ଦାୟିତ୍ୱ ସଂପର୍କିତ ଏକ ବୈଜ୍ଞାନିକ ବାଲ୍ୟସ ବିତି ପ୍ରସ୍ତୁତ କରାଯିବା ଆବଶ୍ୟକ । ଏଥି ନିମନ୍ତେ,



ଦୁଇପକ୍ଷରେ ସମତ ନିର୍ଦ୍ଦେଶ କରାଯାଇଥିବା  
 ଯେତେ ଓ ଏହା ପରେ ସାମଗ୍ରିକ ତଥା  
 ଜନ ସମ୍ମତ ଏବଂ ସଂଗୃହୀତ ହିସାବ ଦରାଯାଇ  
 ପାରିବ । ସଂଗୃହୀତ ହିସାବ ନିମନ୍ତେ  
 ତଥ୍ୟ ସଂଗୃହ କରା ଯାଉଛି । ଅନଳ  
 କାର୍ଯ୍ୟକ୍ରମ ସମାପନ ଦୁର୍ଦ୍ଦିନ ଶେଷ  
 ହେବାପରେ ବିଧି ସହଜ ଉପକାର ପାଇଁ  
 ଉଦ୍ଦିଷ୍ଟ ଯିବାକୁ ଏପରି ସେକ୍ସନ୍ ଗଠନ କରିବା  
 ସେନାମାନଙ୍କ ସମାପ୍ୟ ଓ ସମାପ୍ୟ ପରି-  
 ହରଣାଦିକୁ ହାତକୁ ନେବା ପଦକ୍ଷେପ  
 ଅତି ବିଶ୍ୱାସ କରିବା ସଂପର୍କରେ ତଥ୍ୟ  
 ସଂଗୃହ ହେବା ଉଚିତ । ଯୋଜନା  
 କମିଶନଙ୍କ ତରଫରୁ ବିଧି ଯାଇଥିବା  
 ନିୟମାବଳୀ ତଥା ଯୋଜନା କମିଶନ

ସଦସ୍ୟ ଶ୍ରୀ ବି. ଶିବରାମଙ୍କ ପରାମର୍ଶ  
 କ୍ରମେ ରାଜ୍ୟ ସରକାର କେବଳ ଯେ  
 ପାରିବାଣିକ ସ୍ତରରେ ଯୋଜନା ସକାଶେ  
 ସଂଗୃହ ଅଭିଯାନ ଆରମ୍ଭ କରିଛନ୍ତି,  
 ତା, ନୁହେଁ ପରକୁ ଉପକୃତ ହେଉଥିବା  
 ଯେତେ କେତେଦୂର ସମ୍ଭବ ହୋଇଛି, ସେ  
 ସଂପର୍କରେ ମଧ୍ୟ ପମାଣା କରା ଯିବାର  
 ବ୍ୟବସ୍ଥା କରୁଛନ୍ତି ।

**କୁଳ ଯୋଜନା ମଡେଲ**

ଏହା ବ୍ୟତୀତ, ରାଜ୍ୟ ସରକାର  
 ବରୋଦାସିତ ପଦରେ ସମ୍ପୂର୍ଣ୍ଣ ଶିକ୍ଷା ଓ  
 ବନେଶିତ କୃଷି ପ୍ରାଧିକାରୀ ବର୍ଣ୍ଣାରେ ସମ

ଅତି ଅନୁଷ୍ଠାନଗୁଡ଼ିକର ପରାମର୍ଶ କ୍ରମେ  
 ରାଜ୍ୟର ଟି ଟି କୁଳ ପାଇଁ ମଡେଲ ପୁନ  
 ପୁସ୍ତକ କରିବା ଉଦ୍ଦେଶ୍ୟରେ ଅଗ୍ରୀମ  
 କାର୍ଯ୍ୟ ଆରମ୍ଭ କରି ଯାଉଛନ୍ତି । ଏବେ  
 କୁଳ ଯୋଜନା ସର୍ବ କାର୍ଯ୍ୟ ହାତକୁ  
 ନେବାପାଇଁ ଆମେ ନିଜର ସଂଗଠନ ଗଢ଼ି  
 ଯାଉଛୁ । ଏ ସମସ୍ତ କାର୍ଯ୍ୟ ସଂଗେ  
 ସଂଗେ ଦୁର୍ଦ୍ଦିନ ଶେଷର ସେକ୍ସନ୍ ତରଫ  
 ଚିହ୍ନଟ କରି ସଂଗେ ସଂଗେ ସେମାନଙ୍କୁ  
 ବିଭିନ୍ନ କାର୍ଯ୍ୟ କ୍ରମ, ବୈଷୟିକ ଜ୍ଞାନ,  
 ସରକାରୀ ଅର୍ଥ ସାହାଯ୍ୟ ତଥା ଅର୍ଥ ଉତ୍ପାଦ-  
 କାରୀ ସଂଗଠନ ଆର୍ଥିକ ସାହାଯ୍ୟ ଯୋଗାଇ  
 ଦେଇ ସମନ୍ୱିତ ରାଜ୍ୟ ଉତ୍ପାଦନ କାର୍ଯ୍ୟକ୍ରମକୁ  
 ସଫଳ କରିବାକୁ ଉଦ୍ୟମ କରା ଯାଉଅଛି ।

ଅତିରିକ୍ତ ଭାରତୀୟ କମିଶନର,  
 ଚିଡ଼ିଆ



ଭାରତର ବ-ନୋଇର ଓ ଅତିରିକ୍ତ କେନ୍ଦ୍ରୀୟ ଶ୍ରୀ ସାମୁଏଲ୍ ଗଜ ନରେନ୍ଦ୍ର ୨୪ ତାରିଖ ଦିନ ଭୁବନେଶ୍ୱରରେ  
 ଚିଡ଼ିଆର ମୁଖ୍ୟମନ୍ତ୍ରୀ ଶ୍ରୀ ନୀଳମଣି ରାଉତରାୟଙ୍କୁ ସାକ୍ଷାତ କରିଥିଲେ ।



# ଭାରତୀୟ ସମାଜରେ ପରିବର୍ତ୍ତନର ଧାରା

ଶ୍ରୀ ପ୍ରହଲଦ ପାଠୀ

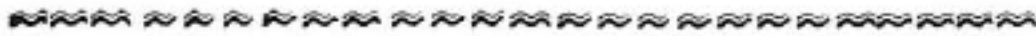

ଆମର ସାମାଜିକ ଶକ୍ତି ପାରମ୍ପରିକ ସମ୍ପର୍କର ଭିତ୍ତିଭୂମି ଉପରେ ପ୍ରତିଷ୍ଠିତ । ଏହି ସାମାଜିକ ସମ୍ପର୍କ ମନୁଷ୍ୟର ଦୈନନ୍ଦିନ ଜୀବନରେ ସହଯୋଗି, କଳହ, ପ୍ରତିଯୋଗିତା ଆଦି ରୂପରେ ଦେଖାଦିଏ ଏବଂ ଏହି ସମ୍ପର୍କ ପରିପେକ୍ଷାରେ ସମାଜରେ ବିଭିନ୍ନ ଶ୍ରେଣୀ ବିଭାଗର ସୂତ୍ରପାତ ହୋଇଅଛି । ତେଣୁ ଆମେ ସମାଜକୁ ବିଭିନ୍ନ ଶ୍ରେଣୀରେ ବିଭକ୍ତ ହୋଇଥିବାର ଦେଖିବାକୁ ପାରୁ । ଅର୍ଥ-ନୈତିକ ଦୃଷ୍ଟି କୋଣରୁ ସମାଜବାଦୀ-ମାନଙ୍କ ଉଦ୍ଦିଷ୍ଟ ଏକ ଶ୍ରେଣୀବିହୀନ ସମାଜର କଳ୍ପନା କରାଯାଇ ପାରେ ଏବଂ ଆଇନ ଓ ଶାସନ ସାହାଯ୍ୟରେ ଏକ ଶ୍ରେଣୀ ବିହୀନ ସମାଜ ମଧ୍ୟ ଗଢ଼ାଯାଇ ପାରେ କିନ୍ତୁ ସାମାଜିକ ଦୃଷ୍ଟି କୋଣରୁ ଏକ ଶ୍ରେଣୀବିହୀନ ସମାଜର କଳ୍ପନା କରିବା ମଧ୍ୟ ଦୁଃସାଧ୍ୟ । କାରଣ ସାମାଜିକ ଶ୍ରେଣୀ ବିଭାଗର ଭିତ୍ତିଭୂମି ହେଉ ପାରମ୍ପରିକ ସମ୍ପର୍କ ଏବଂ ଏହା ବିଭିନ୍ନ ସମୟରେ ଏବଂ ବିଭିନ୍ନ ଅର୍ଥ-ନୈତିକ, ରାଜନୈତିକ ଏବଂ ସାମାଜିକ ପରିବେଶରେ ବିଭିନ୍ନ ପ୍ରକାରର ହୋଇଥାଏ । ତେଣୁ ଉଚିତ୍ତାପର ବିଭିନ୍ନ ସମୟରେ ଆମେ ସମାଜରେ ବିଭିନ୍ନ ପ୍ରକାରର ସାମାଜିକ ଶ୍ରେଣୀ ବିଭାଗ ଦେଖିବାକୁ ପାରୁ ଏବଂ ସମାଜର ଅଗ୍ରଗତି ସଙ୍ଗେ ସଙ୍ଗେ ଏହାର ପରିବର୍ତ୍ତନ ହୋଇଥାଏ । ଏହି ପୃଷ୍ଠଭୂମିରେ ଆମେ ସମୟ ସ୍ରୋତରେ ଭାରତୀୟ ସାମାଜିକ ପରିବର୍ତ୍ତନର ଧାରା ସମ୍ବନ୍ଧରେ ସମ୍ୟକ ଆଲୋଚନା କରିବା ।

ଭାରତୀୟ ସମାଜ ସମାଜନ ଧର୍ମୀ ଏବଂ ପ୍ରାୟ ବୈଦିକ କାଳରୁ ଏହାର ସର୍ବ । ଏହାର ସୃଷ୍ଟି କାଳରୁ ଏଥିରେ ଶ୍ରେଣୀ ବିଭାଗ ଚର୍ଚ୍ଚିତ ଆସୁଅଛି । ଭାରତୀୟ ସମାଜରେ ବର୍ଣ୍ଣଗତ ଶ୍ରେଣୀ ବିଭାଗ ପ୍ରଥା ଅତି ପ୍ରାଚୀନ ଏବଂ ଏହା ଗୁଣ କର୍ମାଣୁୟା

ଏହି ଶ୍ରେଣୀ ବିଭାଗକୁ ଭାରତୀୟମାନେ ଦୈବକତ ବୋଲି ବିଶ୍ୱାସ କରୁଥିଲେ ଏବଂ ସେହି ଦୃଷ୍ଟିରୁ ଏହା ସମସ୍ତଙ୍କର ଏକାନ୍ତ ପାଳନୀୟ ବୋଲି ଭାବୁଥିଲେ । ଶ୍ରୀମଦ୍ ଭଗବତ୍ ଗୀତାରେ ଭଗବାନ ଶ୍ରୀକୃଷ୍ଣ କହିଛନ୍ତି—

“ସ୍ୱତର୍ବଣ ମୟା ସୃଷ୍ଟଃ ଗୁଣକର୍ମ-  
ବିଭାଗଣଃ” । ବ୍ରାହ୍ମଣ, କ୍ଷତ୍ରିୟ, ବୈଶ୍ୟ,  
ଶୂଦ୍ର—ଏହି ଚାରୋଟି ପ୍ରାଧ୍ୟାୟିକମରେ  
ତତ୍କାଳୀନ ଭାରତୀୟ ସମାଜ ବିଭକ୍ତ  
ହୋଇଥିଲା । ଦେବ ପତ୍ନୀ, ଦେବରାଜା,  
ବାଣିଜ୍ୟ ଏବଂ ସେବା ଏହି ପ୍ରଧାନ ଚାରୋଟି  
ବିଭାଗରେ ସାମାଜିକ କର୍ମ ବିଭାଗନ ହୋଇ-  
ଥିଲା ଏବଂ ଉଚ୍ଚ ଚାକିରି ଲୋକେ  
ହ୍ରମାନସାରେ ବଂଶ-ପର-ପରାମୁକ୍ରମେ  
ଏଥିରେ ନିଯୁକ୍ତ ଥିଲେ । ଏହି ବର୍ଣ୍ଣ ବିଭାଗନ-  
ରେ ପ୍ରତି ବର୍ଣ୍ଣର ସାମାଜିକ ସମ୍ପର୍କ ନିଦ୍ଦିଷ୍ଟ  
ଥିଲା ଏବଂ ବର୍ଣ୍ଣ ବର୍ଣ୍ଣ ମଧ୍ୟରେ ସମ୍ପର୍କ  
ନିର୍ଦ୍ଧାରିତ ଏବଂ ସୀମିତ ଥିଲା । ବର୍ଣ୍ଣାବର  
ଏକ ସମାଜ ବିରୋଧୀ କାର୍ଯ୍ୟ ରୂପେ ଗଣ୍ୟ  
ହେଉଥିଲା ଏବଂ ଶାବ୍ୟ ଗୃହଣ, ବୈଦାହିକ  
ସମ୍ବନ୍ଧ ସ୍ଥାପନ, ସାମାଜିକ ଚଳଣିର ସ୍ୱାଧେଷତା  
ଆଦି ପ୍ରତି ବର୍ଣ୍ଣ ମଧ୍ୟରେ ସୀମିତ ଥିଲା ।

ହ୍ରମେ ଭାରତୀୟ ସମାଜରେ ଜାତି  
ବିଭାଗ ପ୍ରଥା ପ୍ରଚଳିତ ହେଲା । ଯଦିଓ  
ଅନେକେ ବର୍ଣ୍ଣ ଏବଂ ଜାତିକୁ ଏକ ବୋଲି  
ଭାବନ୍ତି ତଥାପି ଏହା ଏକ ନୁହେଁ । ବର୍ଣ୍ଣ  
ବିଭାଗ ଗୁଣ-କର୍ମାଣୁୟା ହୋଇଥିବା ହେଲେ  
ଜାତି ବିଭାଗ ରାଜନୈତିକ ଏବଂ ଅର୍ଥ-  
ନୈତିକ ଅବସ୍ଥାଶୂନ୍ୟ । ତେଣୁ ଆମେ ରାଜ-  
ନୈତିକ ଓ ଅର୍ଥନୈତିକ ଅବସ୍ଥାନସାଥେ  
ହ୍ରମେ ପ୍ରତିବର୍ଣ୍ଣ ମଧ୍ୟରେ ଅନେକ ଜାତିର  
ସୃଷ୍ଟି ହେବା ଦେଖୁ । ଭାରତ ଏକ କୃଷି  
ପ୍ରଧାନ ଦେଶ ଏବଂ ଏହାର ଅର୍ଥନୀତି

ମୁଖ୍ୟତଃ କୃଷି ଭିତ୍ତିକ । ସଭ୍ୟତାର ଅଗ୍ରଗତି  
ସଙ୍ଗେ ସଙ୍ଗେ ରାଜନୀତି ଓ ଅର୍ଥନୀତିରେ  
ପରିବର୍ତ୍ତନ ସଂପତ୍ତିତ ହେଲା ଏବଂ ବର୍ଣ୍ଣଗତ  
ଶ୍ରେଣୀବିଭାଗରେ ମଧ୍ୟ ଏହାର ପ୍ରଭାବ  
ପଡ଼ିଲା । ସମାଜରେ କୃମି ବିଭାଗନ ଏକ  
ଜଟିଳ ପର୍ଯ୍ୟାୟରେ ପହଞ୍ଚିଲା ଏବଂ ଏହା  
ବହୁମୁଖୀ ହେଲା । ଗୁଣଗତ ଓ ଅର୍ଥନୈତିକ  
ଦୃଷ୍ଟିକୋଣରୁ ଏହି ବହୁମୁଖୀ କର୍ମ ବିଭାଗନ  
ସହ ସାମାଜିକ ମର୍ଯ୍ୟାଦାବୋଧର ଗଭ୍ରବୁ  
ଅନୁଭବ ହେଲା । ଏହି ମର୍ଯ୍ୟାଦାବୋଧ ଜାତି  
ବିଭାଗକୁ ଜଟିଳ କଲା ଏବଂ ଉଚ୍ଚ ନୀଚ  
ଭେଦଭାବର ପ୍ରାଚୀନ ଜାତି ଜାତି ମଧ୍ୟରେ  
ଗର୍ବି ଉଠିଲା । ସେତେବେଳେ ଭାରତୀୟ  
ରାଜନୀତି ସାମନ୍ତବାଦ ଉପରେ ପ୍ରତିଷ୍ଠିତ  
ଥିଲା ଏବଂ ରାଜ୍ୟ ଶାସନ ରାଜାମାନଙ୍କ  
ଦ୍ୱାରା ଚଳୁଥିଲା । ଏହି ରାଜାମାନେ ନିଜକୁ  
ଧର୍ମର ରକ୍ଷକ ବୋଲି ମନେ କରୁଥିଲେ  
ଏବଂ ଜାତି ପ୍ରଥା ରକ୍ଷାକରିବାର ଦାୟିତ୍ୱକୁ  
ଏକ କର୍ତ୍ତବ୍ୟ ବୋଲି ଭାବୁ ଥିଲେ । ଫଳରେ  
ଭାରତୀୟ ସମାଜ ଉଚ୍ଚ ନୀଚ ଜାତିଆଣ  
ଭାବକୁ ଗ୍ରହଣ କରିନେଲା । ରାଜାମାନେ  
ଉଚ୍ଚ ପଦବୀ ପାଇଁ ଉଚ୍ଚଜାତିର ଲୋକକୁ  
ବାଛୁଥିଲେ ଏବଂ ଏହି ପ୍ରଭେଦ ଅନୁସାରେ  
ହ୍ରମେ ସମାଜରେ ଛଅ ଓ ଅଠଅର୍ଥର ଭେଦ-  
ଭାବ ସୃଷ୍ଟି ହେଲା । ଉଚ୍ଚ ଜାତିର ଲୋକେ  
ନୀଚ ଜାତିର ଲୋକକୁ ସାହାଜରେ ଏବଂ  
ନୀଚ ଜାତିର ଲୋକେ ଉଚ୍ଚ ଜାତି ଲୋକଙ୍କ  
ଦ୍ୱାରା ନାନାଭାବେ ଅତ୍ୟାଚ୍ଛାଦିତ ହେଲେ ।

ଏହି ଜାତି ବିଭାଗ ଭାରତୀୟ ସମାଜର  
ଏକ ପ୍ରଧାନ ବିଦେ । ଜାତି ବିଭାଗରେ  
ଅନୁଧ୍ୟାନ ନକଲେ ଭାରତୀୟ ସାମାଜିକ  
ସମ୍ପର୍କ ସମ୍ବନ୍ଧରେ ସ୍ଥାନ ଆହରଣ କରିବା  
ଏକ ବିଚଳନା । ଭାରତ ବ୍ୟତୀତ ଅନ୍ୟ  
କୌଣସି ଦେଶରେ ଜାତି ବିଭାଗରେ ଏପରି  
ପ୍ରଭାବ ଦେଖିବାକୁ ମିଳେ ନାହିଁ । ଏହାର  
ପ୍ରଭାବ ଭାରତୀୟ ସାମାଜିକ ସମ୍ପର୍କ ହେତୁ-  
ରେ ସଦରପ୍ରସାରୀ ଏବଂ ଏହାକୁ ସାମାଜିକ  
ସମ୍ପର୍କର ମୂଖ୍ୟ ନିୟାନ୍ତକଭାବେ ଧରି ନିଆ-  
ଯାଇପାରେ । ଜାତି ବିଭାଗରେ ଦୈଶିଷ୍ୟ  
ଏହି ଯେ, ଏହା ଏକ ଦୃଢ଼ ସାମାଜିକ  
ବ୍ୟବସ୍ଥା । ଉଚ୍ଚ ବ୍ୟବସ୍ଥା ମଧ୍ୟରେ ଏକ  
ଜାତିର ଅନ୍ୟ ଜାତି ହେବା ଅସମ୍ଭବ, ଯଦିଓ  
ରାଜା ବା ସାମନ୍ତମାନେ ଉଚ୍ଚା କଲେ ଏକ  
ନୀଚ ଜାତିର ଲୋକକୁ ଉଚ୍ଚ ଜାତିର ଅଧିକାର  
ଦେଇପାରୁ ଥିଲେ । ଏଥିରୁ ଜାତି ବିଭାଗ  
ସହିତ ମର୍ଯ୍ୟାଦାବୋଧର ସଂମସ୍ତ ବ୍ୟା-  
ପତ୍ତେ । ଏହି ଜାତି ପରିବର୍ତ୍ତନ ଏତେ  
ସୀମିତ ଏବଂ ଏହାର ସଂଖ୍ୟା ଏତେ ନଗଣ୍ୟ  
ଯେ ଏଥିରୁ ଭାରତୀୟ ସମାଜରେ ଜାତି  
ବିଭାଗକୁ ଏକ ମତ ବ୍ୟବସ୍ଥା ବୋଲି କୁହା-  
ଯାଇ ପାରିବ ନାହିଁ ।

ଜାତି ପରିବର୍ତ୍ତନ ଜାତି ବିଭାଗରେ ଏକ  
ରୁଦ୍ଧ ଅବସ୍ଥାର ଏକ ନମୁନା ମାତ୍ର ।  
ପ୍ରକରେ ଦେଖିବାକୁ ଯେ ଜାତି ବିଭାଗରେ



ସମସ୍ତ ପ୍ରକାର ସାମାଜିକ ସମ୍ପର୍କ ଏକ ନିର୍ଦ୍ଦିଷ୍ଟ  
 ସାମାଜିକ ମଧ୍ୟରେ ନିର୍ଦ୍ଦିଷ୍ଟ ହେଉଥିବ ।  
 ଅସ୍ପଷ୍ଟ ବିଧି, ପୋଷାକ ପରିଚ୍ଛେଦ, ସ୍ତ୍ରୀ-  
 ବିକଳ, ବ୍ୟବହୃତ କାର୍ଯ୍ୟାନୁଷ୍ଠାନ, ସାଧ୍ୟ  
 ପେଶ, ଭୂମି ଏବଂ ଶାସନର ପ୍ରଦର୍ଶନ,  
 ଶାନ୍ତ ପରିଚ୍ଛେଦ ଆଦି ପ୍ରତ୍ୟେକ କ୍ଷେତ୍ରରେ  
 ସତ୍ୟତା ଚାଟି ପ୍ରତ୍ୟେକ କାଟିରୁ ସ୍ପଷ୍ଟ ।  
 ନୀତି ଚାଟିର ଲୋକେ ଉଚ୍ଚ ଜାତିର ଲୋକଙ୍କୁ  
 ଅନୁରଣ କରିବା ଏକ ସାମାଜିକ ବିଧି-  
 ନିଷେଧ ରୂପେ ପରିଗଣିତ ହେଉଥିବ ।  
 ପ୍ରତ୍ୟେକ ଜାତି ନିଜ ନିଜ ସ୍ୱାତନ୍ତ୍ର୍ୟ ଉପା-  
 ବିଧିରେ ସର୍ବଦା ଚେଷ୍ଟିତ ଥିବ ଏବଂ  
 ଏଥିରେ କାଟି ମୁଖ୍ୟମାନଙ୍କର ଭୂମିକା ଅତ୍ୟନ୍ତ  
 ଗୁରୁତ୍ୱପୂର୍ଣ୍ଣ ଥିବ । ନିର୍ଦ୍ଦିଷ୍ଟ ସାମାଜିକ  
 କାର୍ଯ୍ୟରେ ନୌପର୍ଯ୍ୟ ପ୍ରକାର କାର୍ଯ୍ୟ କରିବା  
 ଦଣ୍ଡନୀୟ ଅପରାଧ ଥିବ । କାଟିରେ  
 ଶିକ୍ଷା ସମାଜରେ ସର୍ବତ୍ର ଚାଟି ସାମାଜିକ  
 ସମ୍ପର୍କରେ ମୁଖ୍ୟ ସ୍ଥାନ ଅର୍ଥକାର କରୁଥିବ  
 ତଥାପି ଧନ ଏବଂ ସମତା ଏହି କ୍ଷେତ୍ରରେ  
 ଏକ ଲୌଣ୍ଠି ସ୍ଥାନ ଅର୍ଥକାର କରୁଥିବ ।  
 ଭାରତ ଏକ ଉର୍ଦ୍ଧ୍ୱ ପ୍ରଧାନ ଦେଶ ହୋଇ  
 ଥିବାରୁ ନୂନ ଅର୍ଥକାର ସାମାଜିକ ମର୍ଯ୍ୟାଦା  
 ସମ୍ବନ୍ଧେ କହୁତ ସହାୟକ ହେଉଥିବ ।  
 ସାଧାରଣତଃ ଦୁଇ ଭୂମିକା ମାନ୍ୟତାରେ  
 ଉଚ୍ଚଜାତିର ଥିବ ଏବଂ ନୀତି ଚାଟିର  
 ଲୋକମାନେ ଅଧିକ ଭୂମିକା ନିଶ୍ଚିତ ଥିବେ ।  
 ତଥାପି ଦେଶର କ୍ଷେତ୍ରରେ ଦେଖାଯାଉଥିବ  
 ଯେ ଲୋକ ଉଚ୍ଚ ଜାତିର ହେଉଥିଲେ ମଧ୍ୟ  
 ପତି ବୃଦ୍ଧିମାନ ହୋଇଥିଲେ ଅଧିକ ନୀତି  
 ଚାଟିର ଲୋକେ ଭୂମିକା ହୋଇଥିଲେ ସାମାଜିକ  
 ମର୍ଯ୍ୟାଦା ଲାଭ ପାଇବାରେ ନୀତି  
 ଚାଟିର ଲୋକେ ଉଚ୍ଚ ଜାତିର ଲୋକଙ୍କୁ  
 ଅସ୍ପୀକ୍ଷିତ ପାଉଥିବ । ସମତା ସ୍ତର  
 ସାମାଜିକ ମର୍ଯ୍ୟାଦାର ପରିମାପକ ହୋଇ-  
 ଥିବା ଦୃଷ୍ଟିରୁ ଉଚ୍ଚ ଜାତିର ଲୋକମାନଙ୍କ  
 ମଧ୍ୟରେ ଏଥିପ୍ରତି ପ୍ରତିଯୋଗିତା ସୃଷ୍ଟି  
 ହୁଏ । ତଦାନୁସାରେ ସମାଜରେ ଦ୍ରାବିଡ଼,  
 ଶୂଦ୍ର ଓ ବିଶ୍ୟମାନଙ୍କ ମଧ୍ୟରେ ଏହି  
 ସମତା ଏବଂ ଧନ ଲାଭ ପ୍ରତିଯୋଗିତା  
 ଅସମାନତା ଦେଖାଦେଖି ପାରିବ । କାଟି ପ୍ରଧାନ  
 ସାମାଜିକ ଅବସ୍ଥାରେ ଏକ ପ୍ରକାର ସମତା  
 ଓ ଧନ ଥିଲେ ସୁଦ୍ଧା ସାମାଜିକ ମର୍ଯ୍ୟାଦା  
 ସମ୍ବନ୍ଧେ ଚାଟିପତ ଉତ୍ତରଣ ପ୍ରାଧାନ୍ୟ  
 ସ୍ୱର କରୁଥିବ ।

ଇଂରେଜ ରାଜତ୍ୱ କାଳରେ ଭାରତରେ  
 ସାମାଜିକ କ୍ଷେତ୍ରରେ କହୁତ ପରିବର୍ତ୍ତନ  
 ହୋଇଥିବ । ଇଂରେଜମାନଙ୍କ ପ୍ରବର୍ତ୍ତିତ  
 ନ୍ୟାୟାବସ୍ଥାମାନଙ୍କରେ ଦେଶର ସ୍ତ୍ରୀମାନଙ୍କ  
 ଏକ ସମାଜ ଉନ୍ନତି ଆଣି ଦେଖାଇ (ସେମାନଙ୍କ)  
 ଉଚ୍ଚ ହେବା, ବିଧିବା ବିବାହ ଆଦି କ୍ଷେତ୍ରରେ  
 ସଂସ୍କାରମାନଙ୍କ ଆରମ୍ଭ ପ୍ରବର୍ତ୍ତନ, କାଟି-  
 ଚର୍ଚ୍ଚା ନିର୍ଦ୍ଦିଷ୍ଟକ୍ଷେତ୍ରରେ ସମାନ ମାନସିକ  
 ଅର୍ଥକାର ଉପଲୋପ କରିବାର ବ୍ୟବସ୍ଥା,  
 ଭାରତୀୟ ସାମାଜିକ କାଟି ବିଭାଗରେ ଥିବା

ଏକତାବୋଧ ଉପରେ ଦୁଃଖପାତ କର  
 ଯାହା ଫଳରେ କାଟି ବିଭାଗରେ ଥିବା  
 ସାମାଜିକ ସ୍ୱାଧିପତ୍ୟ କହୁ ପରିମାଣରେ  
 ଦୁରାଚାର ହେବ ଏବଂ କାଟି ମୁଖ୍ୟମାନଙ୍କର  
 ଦୈନିକତା ହ୍ରାସ ପାଇବ ।

ଇଂରେଜ ଶାସନ କାଳରେ ଭାରତରେ  
 ପ୍ରଥମଥର ପାଇଁ ଧାର୍ମିକ କଳ୍ପନାରେ  
 ସୁସ୍ଥପାତ ହେବ । ସମସ୍ତ ଜିନୋଟି କଳ୍ପ-  
 ନାରେ କାଟି ବିଭାଗ ସ୍ଥାନ ପାଇଥିବ  
 ଏବଂ କାଟି ଗୁଡ଼ିକୁ ଉଚ୍ଚ ନୀତି  
 କଳ୍ପରେ ସଜା ପାଇଥିବ । ଏହି କଳ୍ପନା  
 ଗୁଡ଼ିକରେ ଦେଖାଯାଏ ଯେ ପ୍ରତ୍ୟେକ ପ୍ରଦେଶ-  
 ରେ ଥିବା କାଟି ସଂଖ୍ୟା ଶତାଧିକ ଏବଂ  
 ଏହି କାଟିର ଲୋକମାନେ ପ୍ରତିଥର ସେ-  
 ମାନଙ୍କ କାଟିକୁ ଉଚ୍ଚ ସ୍ତରରେ ରଚିତ ପାଇଁ  
 ଚେଷ୍ଟା କରୁଥିଲେ । ଉଚ୍ଚ କାଟି ସହ  
 ସାମାଜିକ ମର୍ଯ୍ୟାଦା କଟିତ ହୋଇଥିବାରୁ  
 ଏବଂ କଳ୍ପନାରେ ଉଚ୍ଚସ୍ଥାନ ପାଇବା  
 ଏକ ସରକାରୀ ସ୍ୱାକ୍ଷର ବୋଲି ଧାରଣା  
 ହେବାରୁ ସେତେବେଳେ କାଟି କାଟି ମଧ୍ୟରେ  
 ଏଥିପ୍ରତି ପ୍ରବୃତ୍ତ ବାଚାନ୍ତର ହେବା  
 ଆରମ୍ଭ ହୋଇଥିବ । ନୀତି ଚାଟିକୁ ଉଚ୍ଚ  
 କାଟି ହେବା ସାମାଜିକ ଅବସ୍ଥାରେ ସମ୍ଭବପତ  
 ହେବ ନ ଥିବାରୁ ଏବଂ କଳ୍ପନା ମାଧ୍ୟମ-  
 ରେ କାଟି ମର୍ଯ୍ୟାଦା ବଦଳା ହେବାର ଅବକାଶ  
 ଥିବାରୁ ସେତେବେଳେ ପ୍ରତ୍ୟେକ କାଟି  
 ନିଜ ନିଜର କର୍ମକୁ ମର୍ଯ୍ୟାଦା ଉଚ୍ଚକୁ ଉନ୍ନତ  
 କରିବା ପାଇଁ ଚେଷ୍ଟା କରୁଥିଲେ । ଏହି  
 ସମୟରେ କାଟିପତ ବିକାସ ଏପରି ଆକାର  
 ଧାରଣ କର ଯେ ସରକାର ଦାଖଲ ହୋଇ  
 ଏହାକୁ ତତ୍ପରି କଳ୍ପନା ଠାରୁ ବାଦ  
 ଦେବ । ଏଥିରୁ ଲକ୍ଷ୍ୟ କରାଯାଉ ପାରେ  
 ଯେ ସାମାଜିକ ସମ୍ପର୍କ ସ୍ଥାପନରେ କାଟିର  
 ସ୍ଥାନ ଉଚ୍ଚତମ ସମାଜରେ ଏକ ମୁଖ୍ୟ-  
 ସ୍ଥାନ ଗ୍ରହଣ କରିଥିବ ।

ବିଶ୍ୱ ଶତାବ୍ଦୀ ପ୍ରାରମ୍ଭରେ ଭାରତରେ  
 'ସଂସ୍କୃତକରଣ' ଏବଂ 'ପାଶ୍ଚାତ୍ୟ କରଣ' ର  
 ଧାରା ପ୍ରବାହିତ ହେବ । ଇଂରେଜ ଶାସନ  
 ଏହି ସାମାଜିକ ପରିବର୍ତ୍ତନ ଧାରାର ସହାୟକ  
 ହୋଇଥିବ । ସେହି ସମୟରେ ଭାରତରେ  
 ପ୍ରବର୍ତ୍ତିତ ଶାସନ ପଦ୍ଧତି, ଶିକ୍ଷା, ଯୋଗା-  
 ଯୋଗର ଉନ୍ନତି ଏବଂ ସଂସ୍କାରମାନଙ୍କର  
 ପ୍ରସାର ଏହି ନୂତନ ସାମାଜିକ ଅଭିଧାନର  
 ପରିପୁରଣ ହୋଇଥିବ । ଉଚ୍ଚଜାତିର  
 ଲୋକମାନଙ୍କର ନୀତି ଚାଟିର ଲୋକ-  
 ମାନଙ୍କ ପ୍ରତି ଅତ୍ୟାଚାର, ନୀତି ଚାଟି ଲୋକ-  
 ମାନଙ୍କର ସାମାଜିକ ସୁଖ-ସୁବିଧାକୁ କଣ୍ଠିତ  
 ଅବସ୍ଥା ଏବଂ ଉଚ୍ଚଜାତି ଲୋକମାନଙ୍କର  
 ସମାଜର ପ୍ରତ୍ୟେକ ସ୍ତରରେ ଆଧିପତ୍ୟ  
 ଉଚ୍ଚତମ ସମାଜରେ ଏକ ଅନ୍ତଃଆଲୋ-  
 କନ ସୃଷ୍ଟି କରିଥିବ ଏବଂ ଏହି ପରିସ୍ଥିତିରେ  
 ନୀତି ଚାଟିର ଲୋକ ସମାଜରେ ସେମାନଙ୍କର  
 ସ୍ଥାନ ଉଚ୍ଚ କରିବାରେ ସତତ ଚେଷ୍ଟିତ ଥିବା  
 ଅବସ୍ଥାରେ ଉଚ୍ଚ ପରିବର୍ତ୍ତନର ଧାରା

ସେମାନଙ୍କର ସହାୟକ ହୋଇଥିବ । ନୀତି  
 ଚାଟିର ଲୋକେ କ୍ରମେ ଉଚ୍ଚ ଜାତି ଲୋକ-  
 ମାନଙ୍କର ଜୀବନ ଯାପନ ପ୍ରଣାଳୀ, ଦେଶ  
 ଗୁଣା, ଶାନ୍ତ୍ୟପେଶ ଏବଂ ସାମାଜିକ  
 ଅନୁଷ୍ଠାନ ମାନଙ୍କର ଅନୁରଣ କରିବାରେ  
 ଉତ୍ସାହ ପୂର୍ଣ୍ଣ ଥିବ । ଏହି ଅନୁରଣ ଫଳରେ ସେ-  
 ମାନେ ସେମାନଙ୍କର ଜୀବନ ଯାପନରେ  
 ଉନ୍ନତି ଲାଭ କରିବା ସଙ୍ଗେ ସଙ୍ଗେ ସାମାଜିକ  
 ସମ୍ପର୍କ ସ୍ଥାପନରେ ଉଚ୍ଚ ଜାତିର ଲୋକ-  
 ମାନଙ୍କର ସମକକ୍ଷ ହେବାକୁ ଚେଷ୍ଟା କଲେ ।

ଇଂରେଜ ଶାସନ ଅନୁକରେ ପାଶ୍ଚାତ୍ୟ  
 ଲାବଧାରୀ ଭାରତରେ ପ୍ରବାହିତ ହେବାକୁ  
 ଲାଗିଲା । ପାଶ୍ଚାତ୍ୟ ଶିକ୍ଷା, ସଭ୍ୟତା  
 ସଂସ୍କୃତି ସଂସ୍କରଣରେ ଆସ ଲୋକମାନେ  
 ତାହା ପ୍ରତି ଆକୃଷ୍ଟ ହେଲେ । ଭନବିଶି  
 ଶତାବ୍ଦୀରେ ପାଶ୍ଚାତ୍ୟ ଜଗତରେ ସଂପତ୍ତିତ  
 ହୋଇଥିବା ଶିଳ୍ପ ବିପ୍ଳବ, ଫରାସୀ ବିପ୍ଳବ  
 ଏବଂ ରୁଷ ବିପ୍ଳବର ସାମାଜିକ ଓ ଅର୍ଥ-  
 ନୈତିକ ପ୍ରଭାବ ଭାରତରେ ଅନୁଭୂତ ହେବ ।  
 ଲୋକମାନଙ୍କର ଜୀବନଯାପନ ପ୍ରଣାଳୀ  
 ପାଶ୍ଚାତ୍ୟାଭିମୁଖୀ ହେବାକୁ ଆରମ୍ଭ କର ।  
 ଏହି ପାଶ୍ଚାତ୍ୟକରଣର ସୁବିଧା କେବଳ  
 ଉଚ୍ଚଜାତିର ଲୋକମାନେ ପାଇପାରନ୍ତେ ।  
 ପାଶ୍ଚାତ୍ୟକରଣ ଲାଗି ଶିକ୍ଷା, ପଦବୀ ଏବଂ  
 ଅର୍ଥ ଆବଶ୍ୟକ ହେବାରୁ କେବଳ ଅର୍ଥ-  
 ନୈତିକ ଦୃଷ୍ଟିରୁ ସୁଚ୍ଚତମ ବ୍ୟକ୍ତିମାନେ ଏହାର  
 ସୁଯୋଗ ନେଲେ ଏବଂ ଉଚ୍ଚ ଜାତିର  
 ଲୋକମାନଙ୍କର ଅର୍ଥନୈତିକ ସୁଚ୍ଚତା  
 ଥିବାରୁ ସେମାନେ ଏହାଦ୍ୱାରା ଉପକୃତ  
 ହେଲେ । ଏହାଦ୍ୱାରା କାଟି କାଟି ମଧ୍ୟରେ  
 ଥିବା ସାମାଜିକ ପାର୍ଥକ୍ୟର ବ୍ୟବଧାନ  
 ହ୍ରାସ ପାଇବ । ସମାଜର ଅତି ନୀତି ସ୍ତରରେ  
 ଥିବା ଲୋକେ ଏହା ଦ୍ୱାରା କୌଣସିମତେ  
 ଉପକୃତ ହୋଇପାରି ନଥିଲେ । ଏଠାରେ  
 ଉନ୍ନତ କରିବାର ବ୍ୟଥା ଯେ ସାମାଜିକ ସମ୍ପର୍କ  
 ସ୍ଥାପନରେ ଲୋକମାନଙ୍କର ମନୋଭାବର  
 ପରିବର୍ତ୍ତନ ହୋଇଥିଲେ ସୁଦ୍ଧା କାଟିଗତ  
 ପ୍ରଭେଦ ଦୂର ହୋଇପାରି ନଥିବ ଓ ସମାଜ-  
 ରେ ଛୁଆଁ ଅଛୁଆଁ ରେକରାବ ଅବ୍ୟାହତ  
 ରହିଥିବ ।

ଶିଳ୍ପ ବିପ୍ଳବ ଫଳରେ ପାଶ୍ଚାତ୍ୟ ଦେଶ-  
 ମାନଙ୍କରେ ବିଜ୍ଞାନ, କାର୍ଯ୍ୟକ୍ରମ ବିଦ୍ୟା,  
 ବ୍ୟବସାୟ ଓ ଉତ୍ପାଦନ ପାଇଁ ବ୍ୟବହୃତ  
 ଯନ୍ତ୍ରପାତିର ପ୍ରଚାର ଉନ୍ନତି ସାଧିତ ହେଲା ।  
 ଏହା ଦେଶର ଅର୍ଥନୀତିକୁ ସୁଦୃଢ଼ କରିବା ସଙ୍ଗେ  
 ସଙ୍ଗେ ଲୋକମାନଙ୍କର ଜୀବନ ଧାରଣର  
 ମାନ ବଦଳାଇ ଏବଂ ସାମାଜିକ ସ୍ତରରେ  
 ବହୁ ପରିବର୍ତ୍ତନ ଆଣିଦେଲା । ଶିଳ୍ପ ବିପ୍ଳବର  
 ପ୍ରଭାବ ସେତେବେଳେ ଭାରତ-ଭୂମିରେ  
 ଅନୁଭୂତ ହେଲା, ସେତେବେଳେ ଭାରତର  
 ଅର୍ଥନୀତି, ରାଜନୀତି ଓ ସାମାଜିକ ସ୍ତରରେ  
 ମଧ୍ୟ ଆଲୋଚନ ସୃଷ୍ଟି ହେଲା । ସାମାଜିକ  
 ସ୍ତରରେ ଏହି ସମୟରେ ଭାରତରେ  
 ପାଶ୍ଚାତ୍ୟ ଦେଶରୁ ଏକ ନୂତନ ଶ୍ରେଣୀ



ବିଭାଗର ସୁରୁପାତ ହେଉ । ଏହି ଶ୍ରେଣୀ ବିଭାଗ ଶିକ୍ଷା, ପଦବୀ ଏବଂ ଅର୍ଥର ମାନ-ଦଣ୍ଡରେ ମପାଗଲା । ବୁଦ୍ଧିଜୀବୀ, ଶୁଣିକ, କୃଷକ ଆଦି ବିଭିନ୍ନ ଶ୍ରେଣୀ ସମାଜରେ ଦେଖା ଦେଲେ ଏବଂ ଏହି ଶ୍ରେଣୀ ବିଭାଗ ଜାତି ବିଭାଗଠାରୁ ସ୍ୱତନ୍ତ୍ର ହୋଇ ରହିଲା । ନୀଚ ଜାତିର ଲୋକ ଶିକ୍ଷା, ପଦବୀ ଏବଂ ଅର୍ଥ ବଳରେ ଉଚ୍ଚ ଶ୍ରେଣୀର ମର୍ଯ୍ୟାଦା ଗ୍ରହଣ କଲେ । ଜାତିଗତ ଉତ୍କର୍ଷ ଥାଇ ମଧ୍ୟ ଯଦି ଜଣେ ଶିକ୍ଷା, ପଦବୀ ଏବଂ ଧନର ମାନଦଣ୍ଡରେ ନୀଚ ସ୍ତରରେ ରହିଲା, ତେବେ ସେ ସାମାଜିକ ମର୍ଯ୍ୟାଦା ଗ୍ରହଣ କରିପାରେ ନାହିଁ । ଫଳରେ ପୂର୍ବ ପ୍ରଚଳିତ ସାମାଜିକ ସମ୍ପର୍କର ପରିବର୍ତ୍ତିତ ପରିସ୍ଥିତିରେ ବହୁତ ପରିବର୍ତ୍ତନ ଆସିଲା । ଏହି ପରିବର୍ତ୍ତନରେ ଦେଖାଗଲା ଯେ ଜାତି ବିଭାଗରେ ନୀଚ ସ୍ତରରେ ରହୁଥିବା ଲୋକ ମଧ୍ୟ ଶ୍ରେଣୀ ବିଭାଗରେ ପ୍ରାୟ ନୀଚ ସ୍ଥାନରେ ରହିଲା । ସ୍ୱାଧୀନତା ପରବର୍ତ୍ତୀକାଳରେ ନୀଚ ଜାତିର ଲୋକେ ସମାଜରେ ଉଚ୍ଚ ଶ୍ରେଣୀ ଭୂତ ହେବା ଦିଗରେ ସାମାଜିକ ପ୍ରଚେଷ୍ଟା ପରତ ସାହାଯ୍ୟ କଲେ ।

ସାମାଜିକ ସମ୍ପର୍କ ସ୍ଥାପନ ଏବଂ ଜାତିଗତ ଭେଦବାଦ ଦୂର କରିବାରେ ସ୍ୱାଧୀନତା ଆନ୍ଦୋଳନର ପ୍ରଭାବ ଭାରତୀୟ ସମାଜରେ ପଡ଼ିଥିଲା । ବିଦେଶୀ ଶାସନରୁ ମୁକ୍ତ ହେବା ଲାଗି ସମାଜର ପ୍ରତ୍ୟେକ ସ୍ତରର ଲୋକମାନଙ୍କ ମଧ୍ୟରେ ଏକ ଅଭୂତପୂର୍ବ ଜାଗରଣ ଦେଖା ଦେଲା ଏବଂ ଏହି ସମାଜକୁ ଏକତା ସୂତ୍ରରେ ଆବଦ୍ଧ କଲା । ମହାତ୍ମା ଗାନ୍ଧୀଙ୍କର ଅସ୍ପୃଶ୍ୟତା ଆନ୍ଦୋଳନ ସମାଜର ଦୁର୍ବଳତର ଶ୍ରେଣୀ ତଥା ଅଛୁଆଁ ଜାତିମାନଙ୍କ ସହ ସାମାଜିକ ସମ୍ପର୍କ ସ୍ଥାପନ କ୍ଷେତ୍ରକୁ ଅଧିକ ପ୍ରଶସ୍ତ କଲା । ଅସ୍ପୃଶ୍ୟମାନଙ୍କର ଦେବ ମନ୍ଦିରରେ ପ୍ରବେଶ, ସାଧାରଣ ସାମାଜିକ ଅନୁଷ୍ଠାନରେ ଯୋଗଦାନ, ସାଧାରଣ ଶିକ୍ଷା ଗ୍ରହଣ ଏବଂ ଆର୍ଥିକ ଓ ସାମାଜିକ କ୍ଷେତ୍ରରେ ସମ ଅଧିକାର ଭାରତରୁ ଛୁଆଁ ଅଛୁଆଁ ଭେଦ ଚାବର ବିଲୋପ ସାଧନ କରିବାରେ

ସାହାଯ୍ୟ କଲା । ଫଳରେ ନୀଚ ଜାତିର ଲୋକ ଉଚ୍ଚ ଜାତିର ଲୋକମାନଙ୍କ ନିକଟ ସମ୍ପର୍କରେ ଆସିବାର ସୁଯୋଗ ମିଳି କଲେ ।

ସ୍ୱାଧୀନତାର ପରବର୍ତ୍ତୀ କାଳରେ ଭାରତର ଅର୍ଥନୀତିରେ ତଥା ସାମାଜିକ ସାମ୍ୟବାଦୀ ଡାକ୍ତାରେ ସମାଜ ଗଠନକୁ ଭାରତର ନୀତି ବୋଲି ସ୍ୱୀକାର କରାଗଲା । ସାମ୍ୟବାଦ, ସମାଜବାଦ, ନିର୍ଦ୍ଦାତନ, ରାଜ-ନୈତିକ ଦଳ, ଶିକ୍ଷା, ଶିଳ୍ପାକରଣ ଏବଂ ସହରାଞ୍ଚଳ ଗଠନ ଆଦି ଅନୁଷ୍ଠାନଗୁଡ଼ିକ ସ୍ୱାଧୀନତା ପରବର୍ତ୍ତୀ ଭାରତରେ ଗଠି ଉଠିବା ଫଳରେ ସାମାଜିକ ସମ୍ପର୍କ କ୍ଷେତ୍ରରେ ଦେଖା ଦେଉଥିବା ଦୂରକୁ ଦୂର ହ୍ରାସ ପାଇଲା । ଉଚ୍ଚ ଅନୁଷ୍ଠାନଗୁଡ଼ିକ ସାମା-ଧାନିକ ସ୍ୱୀକୃତି ପ୍ରାପ୍ତ ହେଲା ପରେ ପୂର୍ବ ପ୍ରଚଳିତ ବଂଶ ପରମ୍ପରାଗତ ଜାତି ବିଭାଗ, ସାମାଜିକ ମର୍ଯ୍ୟାଦା ଗ୍ରହଣରେ କମ୍ପରତ ଏବଂ ଜାତିଗତ ଅଧିକାରର ବିଲୋପ ଘଟିଲା । ଉଚ୍ଚ ଅନୁଷ୍ଠାନଗୁଡ଼ିକ ସମାଜର ତଳ ସ୍ତରର ଲୋକମାନଙ୍କୁ ମାନବିକ ଓ ସାମାଜିକ ଅଧିକାର ପ୍ରଦାନ କରିବା ଦ୍ୱାରା ସେମାନଙ୍କର ଆତ୍ମବିଶ୍ୱାସର ଜାଗରଣ ହେଲା ଏବଂ ସେମାନେ ମଧ୍ୟ ନିଜର ଅର୍ଥ-ନୈତିକ ଓ ସାମାଜିକ ଉନ୍ନତି ଗ୍ରହଣ କରିବା ପାଇଁ ଚେଷ୍ଟାକାର ହେଲେ ।

ଅର୍ଥନୈତିକ ବିକାଶ ଫଳରେ ଗ୍ରାମ ବହୁଳ ଭାରତରେ ସହରାଞ୍ଚଳମାନ ଗଠି ଉଠିଲା । ଏହି ସହରଗୁଡ଼ିକ ଶିକ୍ଷା, ଶିଳ୍ପ, ବାଣିଜ୍ୟ ଓ ସ୍ୱାସ୍ଥ୍ୟର କେନ୍ଦ୍ର ହେଲା । ଏହି ସହରଗୁଡ଼ିକରେ ସ୍ଥାନୀୟ ଅଧିବାସୀମାନଙ୍କ ସହ ବିଭିନ୍ନ ସ୍ଥାନରୁ ବୁଲି ଅନୁସନ୍ଧାନରେ ବିଭିନ୍ନ ପ୍ରକାର ଲୋକ ଆସି ବାସ କରିବାକୁ ଲାଗିଲେ । ଫଳରେ ସହର ଗୁଡ଼ିକର ଜନ-ସଂଖ୍ୟା ବଢ଼ିବାକୁ ଲାଗିଲା ଏବଂ ସେମାନଙ୍କ ମଧ୍ୟରେ ସାମାଜିକ ସମ୍ପର୍କ ସ୍ଥାପିତ ହେଲା । ସହରରେ ବାସ କରୁଥିବା ଜନସମାଜ ଏବଂ ଗ୍ରାମାଞ୍ଚଳରେ ବାସ କରୁଥିବା ଜନସମାଜର ଗୁଣଗତ ପାର୍ଥକ୍ୟ ସେମାନଙ୍କର ସାମାଜିକ

ସମ୍ପର୍କ ସ୍ଥାପନରେ ପ୍ରତିଫଳିତ ହେବା ସ୍ୱାଭାବିକ । ଗ୍ରାମାଞ୍ଚଳରେ କୃଷି ଗ୍ରାମୀଣ ମାନଙ୍କର ମୁଖ୍ୟ ଉପକାରୀ ହୋଇଥିବା ସ୍ତର ସହରାଞ୍ଚଳ ଜନସମାଜର ବୁଲି ମୁଖ୍ୟ ଉପକାରୀ ହେଲା ଏବଂ ଗ୍ରାମାଣମାନଙ୍କ ମଧ୍ୟରେ ପୁରୁଷାନୁକ୍ରମେ ପରିଚୟ ଥିବା ସ୍ତର ସହର ଅଧିବାସୀମାନଙ୍କ ମଧ୍ୟରେ ପରିଚୟ ସ୍ୱଳ୍ପକାଳ ମଧ୍ୟରେ ସାମାଜିକ । ଏପରି ସହରାଞ୍ଚଳରେ ପଡ଼ୋଶୀ ପଡ଼ୋଶୀ-ମାନଙ୍କ ମଧ୍ୟରେ ପରିଚିତ ହେବାର ସୁଯୋଗ ଖୁବ୍ ଜମି । ଏହି ପରିବେଶର ପ୍ରଭାବ ମଧ୍ୟ ପାରସ୍ପରିକ ସମ୍ପର୍କ ରକ୍ଷା ଉପରେ ପଡ଼ି । ତେଣୁ ସାମାଜିକ ସମ୍ପର୍କ ରକ୍ଷା କ୍ଷେତ୍ରରେ ଜାତିବିଭାଗ ଗ୍ରାମାଞ୍ଚଳରେ ମୁଖ୍ୟ ସ୍ଥାନ ଅଧିକାର କରିଥିବା ସ୍ତର ଶ୍ରେଣୀ ବିଭାଗ ସହରାଞ୍ଚଳରେ ମୁଖ୍ୟସ୍ଥାନ ଅଧିକାର କରିଛି । ଶ୍ରେଣୀ ବିଭାଗରେ ସାମାଜିକ ସମ୍ପର୍କ ଜାତି ବିଭାଗରେ ସାମାଜିକ ସମ୍ପର୍କ ଅପେକ୍ଷା ଅପେକ୍ଷାକୃତ ମୁକ୍ତ । ଅର୍ଥନୈତିକ ଅଗ୍ରଗତି ହେବା ସଙ୍ଗେ ସଙ୍ଗେ ଗ୍ରାମ ଓ ସହର ମଧ୍ୟରେ ପାର୍ଥକ୍ୟ ଦୂର ହ୍ରାସ ପାଇଥିବା ବେଳେ ସହରାଞ୍ଚଳରେ ମୁକ୍ତ ସାମାଜିକ ସମ୍ପର୍କ ଗ୍ରାମାଞ୍ଚଳର ସାମାଜିକ ସମ୍ପର୍କରେ କ୍ରମେ ଉନ୍ନତି ପଡ଼ାଇଛି ଏବଂ ଏତଦ୍ୱାରା ଗ୍ରାମାଞ୍ଚଳରେ ଜାତିଅନ୍ତରା ଚାବ ମଧ୍ୟ ଦୂର ଭାବରେ ହ୍ରାସ ପାଇଛି । ସାଧାରଣ ସମ୍ପର୍କ ସ୍ଥାପନରେ ଉନ୍ନତି ରକ୍ଷ୍ୟ କରାଯାଇଥିଲେ ସୁଦ୍ଧା ଜାତି ବିଭାଗ ଭାରତୀୟ ସମାଜରୁ ସମ୍ପୂର୍ଣ୍ଣ ଲୋପ ପାଇ-ଯାଇନାହିଁ । ଦୈନାନ୍ଦିକ ସମ୍ପର୍କ ସ୍ଥାପନ, କୌତୁକ ଧର୍ମାନୁଷ୍ଠାନ ଏବଂ ଶାବ୍ୟ ଗ୍ରହଣ ଆଦି କ୍ଷେତ୍ରରେ ଜାତି ବିଭାଗ ଏବେ ମଧ୍ୟ ତା'ର ମୁଖ୍ୟ ସ୍ଥାନ ବଜାୟ ରଖିଛି । ଅଧୁନାତନ ସମାଜରେ ଆତର୍କାତି ବିବାହ, ଧର୍ମାନୁଷ୍ଠାନରେ ସାବିଜନୀନତା ଦେଖା ଯାଉଥିଲେ ସୁଦ୍ଧା ଏହାର ସଂଖ୍ୟା ଭାରତର ବିଶାଳ ଜନସମାଜ ତୁଳନାରେ ଏତେ ନଗଣ୍ୟ ଯେ ଏଥିରୁ ଭାରତର ଜାତିବିଭାଗର ବିଲୋପ ସାଧନ ହୋଇଛି ବୋଲି ଚାବିବା ବିଚାରନା ମାତ ।

(ଉତ୍କଳ ବନ୍ଧୁବିଦ୍ୟାଳୟ "ଶତନେତ୍ର" ଆଲୋଚନା ତଳରେ ଆରୋଚିତ)

ରିସର୍ଚ୍ଚ ଆସୋସିଏଟ୍  
ସେଣ୍ଟର ଅଫ ରିଜିଷ୍ଟ୍ରାଲ ଷ୍ଟଡିଜ୍  
ଉତ୍କଳ ବନ୍ଧୁବିଦ୍ୟାଳୟ





କଥାରେ ପରି "ହୃଦୟ" ପାଠ; ନିଶ୍ଚୟ  
 କଥା ପାଠ । ପ୍ରଥମ ପାଠରେ ହୃଦ  
 ଦେଖିପରି ମନରେ ବସିବ ଅଧିକ ହୋଇ  
 ଯେଉଁ ପାଠ ପଢ଼ିବା ତା ପରେ ସମସ୍ତ  
 ନୁହେଁ । କିନ୍ତୁ ଏ କଥା ଯିଏ ଯେତେବେଳେ  
 ଶାନ୍ତିରେ ଦେଖେବେଳେ ମନରେ ତହୁଣ୍ଡ  
 ଯିବା କଥା ବୋଧ ହୁଏ ସେମାନେ କିଛି  
 ମନରେ । ତେଣୁ ମନରେ ତହୁଣ୍ଡ ଯିବା  
 ଯେପରି ସମସ୍ତ ହୋଇଛି ସେହି ମନରେ  
 ବଡ଼ ହୋଇପରେ ମଧ୍ୟ ପାଠ ପଢ଼ିବା  
 ତା ପରେ ସମସ୍ତ ହୋଇଛି ।

କେତେକ ମନରେ ପୁଣି ଭାବରେ  
 ଯେ ମନରେ ବସିବ ଅଧିକ ହୋଇପରେ  
 ଯେ ଯଦି ତାହା ପଢ଼ିବାର ଯୋଗ୍ୟ କି-  
 ପାରିବ ତେବେ ପାଠ ପଢ଼ିବାର ଆବଶ୍ୟକତା  
 କଣ ? ଏହାର ପ୍ରଥମ ଓ ପ୍ରଥମ ଶରଣ  
 ହେଉଛି ଯେ ପାଠ ପଢ଼ିଲେ ମନରେ ଓ ପଶୁ  
 ଭାବରେ ଥିବା ଫଳ ସେ କାହି ପାରିବ ।  
 ମନରେ ତ କେବଳ ଶାନ୍ତିର ଆବଶ୍ୟକତା  
 ନଥାଏ, ସେ ଗୋଟିଏ ସାମାଜିକ ଜୀବ  
 ହୋଇ ଥିବାରୁ ସମାଜର ଅନ୍ୟ ସଭ୍ୟମାନଙ୍କ  
 ସହିତ ମିଳିମିଶି ଚଳିବା ତାର ନିହାତି  
 ବରଦାନ । ସେଥିପାଇଁ ସେ ଯାହା ଶୁଣିବ ।  
 ସୁଖିକର, ଶାନ୍ତିପାଳୟ ଏବଂ ମୋଟ  
 ବସରେ ସମାଜର ସହିତ ମିଳିବାର  
 ଉପାୟ ଶୁଣି ପାରିବ । ଅନୁଧ୍ୟାନରୁ  
 ଜଣାଯାଉଛି ଯେ ପାଠ ପଢ଼ି ଥିବା ଓ ପଢ଼ି  
 ନଥିବା ଲୋକଙ୍କ ବ୍ୟବହାର ଓ କଥାବାର୍ତ୍ତାରେ  
 ଅନ୍ତର ତାରତମ୍ୟ ଥାଏ । ତେଣୁ ପାଠ  
 ପଢ଼ିଲେ ମନରେ ବସିବ ସାମାଜିକ-ପର  
 ହୁଏ ।

ପ୍ରଥମ ଶିକ୍ଷାର ପାଠ୍ୟ ପଢ଼ାଉଥିବା  
 ଲୋକଙ୍କ ହେଉ ଉପଯୁକ୍ତ ଶିକ୍ଷା ପାଠ୍ୟ  
 ଶିକ୍ଷଣ ଅଧିକ ଯେତେ ମନରେ ନିବାହ କରି  
 ଲାଭ ହୋଇବ, କେତେ ଦୂର ସାମାଜିକ  
 ହୋଇବ ତାହା ସ୍ପଷ୍ଟ ହୋଇବ । ଆଧୁନିକ  
 ପୁସ୍ତକ ହେବା ପରେ ସେମାନଙ୍କର  
 ସମସ୍ତକାରଣ ବାପମାଆଙ୍କ ଉପରେ ଏକ  
 ବୁଦ୍ଧି ଦାୟତ୍ୱ । ଦେବତା ଶାନ୍ତିରୁ ଦେଖି  
 ଦେଲେ ସେ ପିଲାମାନଙ୍କ ପ୍ରତି ଅନୁର  
 କର୍ତ୍ତବ୍ୟ ଶେଷ ହୋଇଯାଏ ତା ନୁହେଁ ।  
 ପିଲାଟି କେଉଁ ଶାନ୍ତି ଶାନ୍ତିରେ ହୁଏ ପୁଣି  
 ହୁଏ, ଶାନ୍ତି ଉପରେ ମାନବିକ ବିକାଶ  
 ନିର୍ଭର କରୁଥିବା ହେତୁ କେଉଁ ଶାନ୍ତି  
 ଶାନ୍ତିରେ ସେ ବୁଦ୍ଧିମାନ ଏବଂ କେଉଁ  
 ଶାନ୍ତି ଶାନ୍ତିରେ ସେ ନିରୋଗ ହୁଏ ତାହା  
 ଜାଣିବା ବରଦାନ । ଶାନ୍ତି ବ୍ୟତୀତ  
 ଯୋଗାକପତ୍ର, ଶେକରା, ବହି, ଖାତା,  
 ବାସକ କଳମ ଆଦି ପିଲାର ବରଦାନ ।  
 ଏସବୁର ଉପଯୋଗିତା ପ୍ରଥମେ ବାପମାଆ  
 ବୁଝି ତାହା ପିଲାକୁ ଯୋଗାଇବା ବରଦାନ ।  
 ପୁଣି ଅଧିକାଂଶର ଶିକ୍ଷା ପ୍ରଣାଳୀ ବଦଳୁଛି

# ପ୍ରୋଫ ଶିକ୍ଷାର ବହୁବିଧ ଉଦ୍ଦେଶ୍ୟ

ଅଧ୍ୟାପକ ଶ୍ରୀ ଚନ୍ଦ୍ରମଣି ମିଶ୍ର

ଏବଂ ପିଲାମାନଙ୍କ ପାଇଁ ଯେଉଁ ପ୍ରକାର  
 ପାଠ୍ୟକ୍ରମ ପ୍ରସ୍ତୁତ ହେଉଛି ତାହା କେତେକ  
 ପିଲାଙ୍କ ପାଇଁ ତତ୍ତ୍ୱ ହେଉଥିବା କଥା  
 ବୋଧ ପଡ଼ୁଛି । ସେପରି ପାଠ୍ୟକ୍ରମକୁ  
 ପିଲାମାନଙ୍କ ହୃଦୟଙ୍ଗମ କରିବା ପାଇଁ  
 ଶିକ୍ଷକମାନଙ୍କୁ ଯେତେ ପରିଶ୍ରମ କରିବାକୁ  
 ପଡ଼ିବ ତାପମାତ୍ର ମଧ୍ୟ ସେତିକି ପରିଶ୍ରମ  
 କରିବାକୁ ହେବ । ତେଣୁ ସେମାନେ ନିଜେ  
 ପଢ଼ିଲେ ଯାଉଁ ପିଲାମାନଙ୍କୁ ପଢ଼ାଇ ପାରିବେ ।

ପାଠ ପଢ଼ିଲେ ଦେଖ ବିଦେଶ କଥା  
 ଜାଣି ହେବ । ଅନେକ ଲାଭ ପାରିବି ସେ  
 ଆମ ଭାବରେ ଯଦି ସେମାନେ ନିଜେ ଶିକ୍ଷା  
 ଶିଖିଲେ ସାର ପଢ଼ିବା ଧରି ଶୁଣୁ ପୁସ୍ତକରେ  
 ଥିଲେ, ତେବେ ଆଜିକାଲି ଦେଖ ବିଦେଶ  
 କଥା ଜାଣିବା ବରଦାନ କ'ଣ ?  
 ଅବଶ୍ୟକ ସେତେବେଳେ ସେକେ ପୁସ୍ତକରେ  
 ଥିଲେ । କିନ୍ତୁ ସେତେବେଳେ ପଢ଼ିବା ଓ  
 ଆଜିକାଲିର ପଢ଼ିବା ଭିତରେ ବହୁତ  
 ପରିବର୍ତ୍ତନ ଅଛି । ସାମାଜିକ ଦୃଷ୍ଟିରୁ  
 ଆଜିକାଲିର ପଢ଼ିବା ବହୁତ ଶୋଭା ଲାଭ  
 ଯାଉଛି । ଲମ୍ବାମନର ପୁସ୍ତକ ହେତୁ  
 କମ ଅନୁର ଭିତରେ ଆମେ ଗାନ୍ଧିଜୀ ଆଇ  
 ଇଂଲଣ୍ଡ, ଆମେରିକା ପୁଣି ଆସି ପାରୁଛେ ଓ  
 ସେ ଦେଶରେ ଲୋକେ ଆମ ଦେଶ ବୁଲି  
 ଯାଇ ପାରୁଛନ୍ତି । ଗୋଟିଏ ଦେଶର  
 ଶିକ୍ଷା, ସଂସ୍କୃତି କେବଳ ସେହି ଦେଶରେ  
 ଆଜି ସାମାଜିକ ହୋଇ ନାହିଁ । ଉଦାହରଣ-  
 ସ୍ୱରୂପ ହାରଭାର୍ଡ଼ ବିଶ୍ୱବିଦ୍ୟାଳୟର  
 ଉଦ୍ଦେଶ୍ୟ ପୁସ୍ତକ ଓ ନୂଆ ଭୁବନେଶ୍ୱର  
 ଉପରେ ଉଦ୍ଦେଶ୍ୟ କରି ଯାହା ଲେଖିଛନ୍ତି  
 ଆମେ ଏଇଁ ଆଉ ତାହା କାହି ପାରି  
 ନାହିଁ । ସେହିପରି ଲାଗର ବେଦ;  
 ପୁରାଣ, ଗୀତା, ଉପନିଷଦ, ଯୋଗ,  
 ପୁଣ୍ୟାୟନ ଉପରେ ଉଦ୍ଦେଶ୍ୟ କରି  
 ଆମ ଦେଶର ଲୋକେ ଯେପରି ନୂଆ ନୂଆ

କଥା ପଢ଼ିବାର ଲୋକମାନଙ୍କୁ ଜଣାଇଛନ୍ତି  
 ତାହା ପଢ଼ିଲେ ଆଶ୍ଚର୍ଯ୍ୟ ନିଗେ । ଗାନ୍ଧିଜୀ-  
 ମାନେ ମଧ୍ୟ ବିଦେଶ ଯାଇ ଅନେକ କଥା  
 ଦେଖି, ଶିଖି ଆସୁଛନ୍ତି । ତେଣୁ ଆଜିକାଲି  
 ଦୂନିଆରେ ଏହିପରି ସାଂସ୍କୃତିକ ବିନିମୟ  
 ଜାରିରୂପେ ସହିତ ସାମିଲ ହେବାକୁ ପଡ଼ିବ ।  
 ଦେଶ ଭିତରେ ଥାଇ ଆମକୁ କାଣିବାକୁ  
 ହେବ ହଠାତ୍ ଆଜିକି ଜିନିଷପତ୍ରର ବରଦାନ  
 କମି ଯାଉଛି ବା ବଡ଼ି ଯାଉଛି । ଆଜି ଯିଏ  
 ମଣି ବା ଏମ୍.ଏ.ଏ. ଏ. ହୋଇ ଶାନ୍ତି ତଡ଼ି  
 ବୁଲୁଛନ୍ତି ସିଏ କାଲିକି ନାହାନ୍ତି ତାଙ୍କ  
 ଭାଗରେ ଆଜିକିଏ ବସିଛି । ପାଠ  
 ପଢ଼ିଲେ ନିତିଦିନିଆ ସ୍ୱପ୍ନଦାରରେ ଏହିପରି  
 ଯେଉଁ ପଢ଼ିବାର ଶକ୍ତି ତାହା ଜାଣି ହେବ ।  
 ପାଠ ପଢ଼ିବା ଦ୍ୱାରା ଆଉ ଗୋଟିଏ ବିଶେଷ  
 ଉପକାର ହେଉଛି ଆମ ମନକୁ ସାମାଜିକ  
 ବୁଦ୍ଧି-ସାର ଓ ପଢ଼ା ବିଶ୍ୱାସ ଦୂର ହୋଇ  
 ଯାଉଛି । ଅନେକ ଲୋକଙ୍କର ଅଧିକ ଶ୍ୱାସ  
 ରହି ଯାଉଛି ସେ କେଉଁଆଡ଼େ ଯିବାକୁ  
 ବାହାରିଲେ ଯଦି କିଏ ପଛକୁ ଡାକିଦେଇ  
 ବିରାଡ଼ି, ତେଲିପସରା, ଲଣ୍ଡାମଣ୍ଡା ବା  
 ଖାଣି ମାଠିଆ ଦେଖିଲ ତେବେ ଯାତ୍ରା ଅଶର ।  
 ସ୍ୱପ୍ନରେ ଉତ୍ତାମୁଣ୍ଡିଆ, ହନୁମାଳୟ, ସାପ  
 ବା ଠାକୁରାଣୀ ଦେଖିଲେ ଅନେକ  
 ଅଶର ବୋଲି ଲାବ ଥାଆନ୍ତି । ହାଡ଼ି, ପାଣ,  
 ଲଣ୍ଡା, ବାଉରି ଆଦି କାତର ଲୋକଙ୍କୁ  
 ହୁରି ଦେଲେ ଏପରିକି ସେମାନଙ୍କୁ ଦେଖ-  
 ଦେଲେ ଅପବିତ୍ର ବୋଲି ଅନେକ ଲୋକ  
 ଲାବନ୍ତି । କିନ୍ତୁ ଏପରି ଲାଭିବା ପଛରେ  
 କୌଣସି କାରଣ ନାହିଁ । କାରଣମେ ଜଣକ  
 ଠାରୁ ଆଗରଣେ ଶୁଣି ଶୁଣି ଏହିପରି ଏକ  
 ବ୍ୟକ୍ତିତ୍ୱଧାରଣା ରଖି ଆସିଅଛନ୍ତି । ତେଣୁ  
 ପାଠ ପଢ଼ି ସେତେବେଳେ ଏହାର କାରଣ  
 ବିଶ୍ଳେଷଣ କରିବା ସେତେବେଳେ ଦେଖିବା  
 ସେ ଏପରି ଧାରଣା ରଖିବା କଥା ।



**କିପରି ଶିକ୍ଷା ଦିଆଯିବ**

ବର୍ତ୍ତମାନ ଜଣାପଡ଼ି ଯେ ବୟସ ହେଲେ ମଧ୍ୟ ଶିକ୍ଷା ସମସ୍ତଙ୍କ ପାଇଁ ଦରକାର । ପଞ୍ଚମ ଶ୍ରେଣୀ ପାଠ୍ୟପୁସ୍ତକରେ ଯେ ବୟସ୍କମାନେ ଶିକ୍ଷା ପାଇବେ କିପରି ? ଉତ୍ତରମାନଙ୍କୁ ଯେପରି ଅକ୍ଷର ଶିକ୍ଷା, 'ଆ'କାରି ବା 'ର' କାର ଶିକ୍ଷା ଦିଆଯାଏ ସେପରି ଶିକ୍ଷା ବୟସ୍କ ମାନଙ୍କୁ ଦେଲେ ଅନେକ ସମୟ ମୁରବି । ଅକ୍ଷର ଶିକ୍ଷା ପାଇଁ କେବଳ ଅନେକ କୃତ ବା ଗୁଣ୍ଡା ହୋଇ ଯାଇଥିବେ । ତେଣୁ ସେମାନଙ୍କୁ ଶିକ୍ଷା ଦେବା ପ୍ରଣାଳୀ ବୈଜ୍ଞାନିକ ରୀତିରେ ହେବା ଦରକାର । କାରଣ 'ପଞ୍ଚମ ଶ୍ରେଣୀ' ମଣିଷ ଅପେକ୍ଷା ବୟସ୍କଙ୍କର ମଣିଷ ଖୁବ୍ ଖାଲି ଅନେକ କିଛି ଗୁଣ ଧରି ପାରିବ । ଏ ବିଷୟରେ କେତେକ ମନୋବୈଜ୍ଞାନିକ ଗବେଷଣା ଗୁଣିଅଛି ।

ଆଜିକାଲି ଶବ୍ଦର କାଗଜ, ରେଡ଼ିଓ, ଟେଲିଭିଜନ ମାଧ୍ୟମରେ ଶିକ୍ଷା ଦିଆ

ମନୋବିଜ୍ଞାନ ବିଭାଗ,  
ଉତ୍କଳ ବିଶ୍ୱବିଦ୍ୟାଳୟ, ଭୁବନେଶ୍ୱର

ଯାଉଛି । କିନ୍ତୁ ଯେଉଁ ଲୋକ ପାଠ ପଢ଼ି ନାହିଁ ବା ଗାଣା ବୁଝି ନାହିଁ ସେ ଏଥିରୁ କ'ଣ ବୁଝିବ, କ'ଣ ବା ଜାଣିବ ? ତା ପାଖରେ ଏସବୁ ପହଞ୍ଚିବ ବା କିପରି ? କେଣୁ ଏହିପରି କେତେକ ମାଧ୍ୟମ ଉପରେ ଏହାପୂର୍ବ ରୂପେ ନିର୍ଦ୍ଧାରଣ କଲେ ଉଦ୍ଦେଶ୍ୟ ସାଧିତ ହୋଇପାରିବ ନାହିଁ । ସେଥିପାଇଁ ଅନ୍ୟ ପକ୍ଷା ଧରିବାକୁ ପଡ଼ିବ । ସେଥି- ରିତକୁ ଗୋଟିଏ ହେଲେ ବ୍ୟକ୍ତିଗତ ସାକ୍ଷାତ । ପତ୍ୟେକ ଗାଁ ଗଣ୍ଡା, ଗଜିକନ୍ଦି, ସାଲ ଓ ବର୍ଷ ଋତୁରେ ଥିବା ୧୫ରୁ ୩୫ ବର୍ଷ ବୟସର ପାଠ ପଢ଼ି ନଥିବା ପୁରୁଷ ଓ ସ୍ତ୍ରୀମାନଙ୍କୁ ବ୍ୟକ୍ତିଗତ ସାକ୍ଷାତ କରି ପାଠପଢ଼ାର ମହତ୍ତ୍ୱ ବୁଝାଇବାକୁ ହେବ । ଏହାଦ୍ୱାରା ପାଠପଢ଼ା ପ୍ରତି ସେମାନଙ୍କର ଏକ ପ୍ରବର୍ତ୍ତନା (ମୋଟିଭେସନ) ଜାତ ହେବ । ତା ପରେ ନିକଟରେ ଥିବା ସ୍କୁଲ, କୁବ, ନାରୀମଙ୍ଗଳ ସମିତି, ବା ରାଗବତ ଭଳି ସେମାନଙ୍କୁ ଏକାଠି କରିବା ଦରକାର । ସେହିଠାରେ ହିଁ ସେମାନଙ୍କୁ ବିଦ୍ୟା ଶିକ୍ଷା ଦିଆଯିବ । ଶିକ୍ଷା ଦେବା ପାଇଁ ପ୍ରାଥମିକ ଶିକ୍ଷକଙ୍କଠାରୁ

ଆରମ୍ଭ କରି ମାଧ୍ୟମିକ ଓ ଉଚ୍ଚମାନଙ୍କ ପର୍ଯ୍ୟନ୍ତ ସେମାନଙ୍କର ଆଗ୍ରହ ଥିବ, ସେମାନଙ୍କୁ ସୁଯୋଗ ଦେବା ଦରକାର । ଏମାନଙ୍କ ବ୍ୟତୀତ ଅନେକ ଶିକ୍ଷିତ ବ୍ୟକ୍ତିଙ୍କର ଅଛନ୍ତି । ସେମାନଙ୍କୁ ଉପଯୁକ୍ତ ତାଲିମ ଦେଇ ଶ୍ରୋତୃ ଶିକ୍ଷା କାମରେ ବନିଯୋଗ କରିହେବ । ତୃତୀୟରେ ଲୋକଙ୍କର ଛାତ୍ର- ଛାତ୍ରୀମାନଙ୍କୁ ସେମାନଙ୍କର ଛୁଟିଗଡ଼ିକୁ ଏହି କାମରେ ଲଗାଇବା ଦରକାର ।

ଏଥିପାଇଁ ଆର୍ଥିକ ସମ୍ଭବ ଦରକାର । ପ୍ରଥମରେ ଶିକ୍ଷା ଦେବା ପାଇଁ ଉପକରଣ ଓ ଦୂରାନ୍ତରେ ଯେଉଁମାନେ ଶିକ୍ଷା ଦେବେ ସେମାନଙ୍କର କାର୍ଯ୍ୟ ଦକ୍ଷତା ଦେଖି ଉପଯୁକ୍ତ ପାରିଶ୍ରମିକ ଦେଲେ ସେମାନଙ୍କର ଆଗ୍ରହ ବଢ଼ିବ । ଏସବୁ କଥାକୁ ଆଖିଆଗରେ ରଖି ଯଦି ପ୍ରତି ୫ରୁ ୧୦ ଜଣ ପର୍ଯ୍ୟନ୍ତ ନିଉସ୍ତରକୁ ଶିକ୍ଷା ଦେବାର ଦାୟିତ୍ୱ ତଥା ଶିକ୍ଷକଙ୍କ ହାତରେ ଦିଆଯାଏ ତେବେ ଦେଶର କେତେ- ଗୁଡ଼ିଏ ଲୋକ ଅସ୍ଥାନ ଅନ୍ଧକାରରୁ ଆଲୋକକୁ ଆସିବେ ବୋଲି ଆଶା କରିବା ।

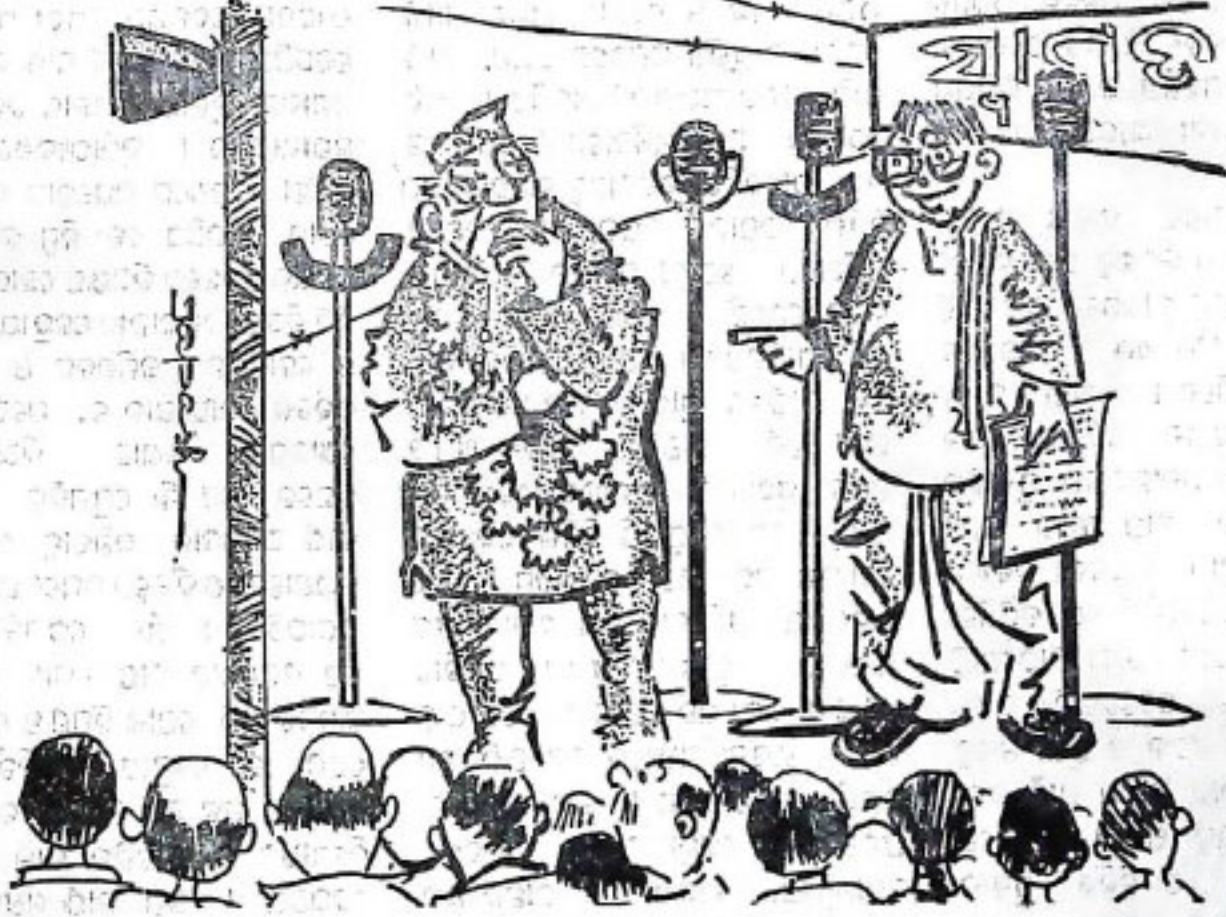



ଓଡ଼ିଶା ଗୋଟିଏ ନଦୀ ବହୁତ ପ୍ରକାରେ

ଏହା ମଧ୍ୟରେ ମହାନଦୀ, ଦୈତରଣୀ, ସୁବର୍ଣ୍ଣରେଖା, ବୁଢ଼ାବରଣ, ଉଦ୍‌ବିନ୍ଦ୍ୟା ଏବଂ ବଂଶଧାରୀ ନଦୀ ସମୂହ ପୂର୍ବ ଓ ପଶ୍ଚିମଦିଗ ପର୍ଯ୍ୟନ୍ତ ପ୍ରବାହିତ ହୋଇ ଉପତ୍ୟକା ଅଞ୍ଚଳକୁ ଉର୍ଦ୍ଧ୍ୱମୁଖିନୀ ଦ୍ୱାରା ଶ୍ୱେତାକାନ୍ତା କରୁଅଛି । ଏମାନଙ୍କ ମଧ୍ୟରେ ମହାନଦୀ ସବୁଠାରୁ ବୃଦ୍ଧତମ ଏବଂ ଏହାର ଉତ୍ତମ ୮୫୭ ଡି. ମି. । ଏହା ମଧ୍ୟ ପ୍ରଦେଶର ରାଜପୁର ଜିଲ୍ଲା ବାହାରି ମଧ୍ୟ ପ୍ରଦେଶ ଓ ଓଡ଼ିଶା ମଧ୍ୟରେ ତେଲ, ଗୁରୁ, ବରଗ, ଇତ୍ତ ଇତ୍ୟାଦି ଉପନଦୀ ଦ୍ୱାରା ପରିପୁଷ୍ଟ ହୋଇ ପ୍ରବାହିତ ହୋଇଅଛି । ଏହା ବଡ଼ ନଗରର ପ୍ରାୟତଃ ଦୁଇ ଭାଗରେ ବିଭକ୍ତ ହୋଇ କାଠଯୋଡ଼ି ଓ ମହାନଦୀ ନାମରେ ନଗରର ଦ୍ୱିପାର୍ଶ୍ୱରେ ପ୍ରବାହିତ ହୋଇଅଛି । ପୁନର୍ବାର ମହାନଦୀର ଏକ ଶାଖା ନଦୀ ବରଗର ମହାପଦ୍ମାଠାରୁ ଉତ୍ତରାଭିମୁଖୀ ହୋଇ ବିରୂପା ନାମରେ ପ୍ରବାହିତ ହେଉଅଛି । ଉପରୋକ୍ତ ନଦୀ ସମୂହ ବିଭିନ୍ନ ଶାଖା ଏବଂ ପ୍ରଶାଖାରେ ବିଭକ୍ତ ହୋଇ କଟକ ଓ ପୁରୀ ଜିଲ୍ଲାରେ ଜାରି ଭଳି ବିଭେଦ ହୋଇ ଯାଇଅଛି । ଏତେ-ପୁଟିଏ ନଦୀ ଦ୍ୱାରା ପରିପୁଷ୍ଟ ହୋଇ ମଧ୍ୟ ଓଡ଼ିଶାବାସୀ ଏହି ଜଳ ସମ୍ପଦର ସଂପୂର୍ଣ୍ଣ ବ୍ୟବହାର କରିପାରି ନାହାନ୍ତି । ଗତ ଶତାବ୍ଦୀର ଉଚ୍ଚିତ୍ରାସ ଅଧିକାର କରେ ଉଦ୍‌ଗାଧା ଯେ ୧୮୦୭, ୧୮୦୮, ୧୮୦୯, ୧୮୧୭, ୧୮୨୮, ୧୮୩୦, ୧୮୩୭ ଓ ୧୮୪୨ ମସିହାରେ ଓଡ଼ିଶାରେ ଅନେକ ପରିସିଦ୍ଧି ଦର୍ଶି ହୋଇଥିଲା ଏବଂ ୧୮୬୫ ଓ ୧୮୬୬ ମସିହାରେ ସ୍ଥେନିକ୍ସ କାମୀ ଦୁର୍ଭିକ୍ଷର ସମ୍ମୁଖୀନ ଦେଖାଦେବା ହୋଇଥିଲା ।

୧୮୫୫ ମସିହାରେ ହାରିଦ୍ ସାହେବ ପୁରୀ ଜିଲ୍ଲାରୁ ବନ୍ୟା ବଦଳୁ ଉତ୍ତା କରିବା ନିମିତ୍ତ କଟକ ନଗରର ପ୍ରାୟତଃ କାଠଯୋଡ଼ି ନଦୀର ନିକଟରେ ଏକ ପଥର ବନ୍ଧ ତିଆରି କରାଇଥିଲେ । ଏହା ଦ୍ୱାରା କାଠଯୋଡ଼ି ନଦୀରେ ଅତିରିକ୍ତ ଜଳ ପ୍ରବାହିତ ନହୋଇ ମହାନଦୀରେ ପ୍ରବାହିତ ହେଲା । ତତ୍ପରେ ସାରା ଅର୍ଥର କଟକ ଯେ ବି ଗୋଦାବରୀ ଓ କାବେରୀ ନଦୀରେ ଅନିକଟ ନିମିତ୍ତ ବନ୍ଧ ପ୍ରସିଦ୍ଧି ଭାଗ କରିଥିଲେ ମହାନଦୀ ଏବଂ ତାର ଶାଖା କାଠଯୋଡ଼ି ଓ ବିରୂପା ନଦୀରେ କେତେଗୁଡ଼ିଏ ପଥର ବନ୍ଧ ନିର୍ମାଣ କରି କଟକ ଓ ପୁରୀ ଜିଲ୍ଲାରୁ ଜଳସେଚନର ସୁବିଧା କରିବା ପାଇଁ ତତ୍-କାଳୀନ ସରକାରଙ୍କୁ ୧୮୫୯ ମସିହାରେ ସର୍ବିକ୍ଷଣ ପ୍ରକଳ୍ପ ଓ ନିର୍ଦ୍ଦିଷ୍ଟ ପ୍ରଣାଳୀ ଦେଲେ । ତତ୍‌କାଳୀନ ସରକାର ଉକ୍ତ ଯୋଜନାର ସ୍ୱତନ୍ତ୍ର ଉପରଦର୍ଶ୍ୟ କରି ୧୮୬୧ ମସିହାରେ ଉକ୍ତ ଉପରଦର୍ଶ୍ୟ କଳସେଚନ ଓ ନୌଭବନ କମ୍ପାନୀ ନାମରେ ଏକ ବ୍ୟାଂଗାନ କରି ଏବଂ ଉକ୍ତ ପଥର ବନ୍ଧ

# ନୂତନ ପଦକ୍ଷେପ

ଶ୍ରୀ ରଣଜିତ କୁମାର ଦାସ

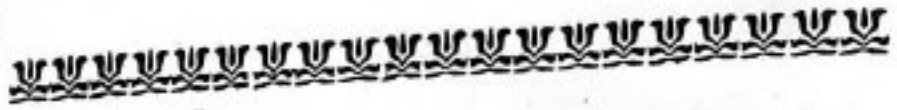

ନିର୍ମାଣର ଦାୟିତ୍ୱ ଉକ୍ତ କମ୍ପାନୀ ଉପରେ ମ୍ୟୁକ୍ତ କଲେ । ଉକ୍ତ କମ୍ପାନୀ ତତ୍‌କାଳୀନ ଉତ୍ତରୀୟର ସାର ଅର୍ଥର କଟକ ନିର୍ଦ୍ଦେଶ ଓ ଅନିକଟର ତତ୍‌କାଳୀନରେ ୧୮୬୩ ମସିହାରେ କାର୍ଯ୍ୟ ଆରମ୍ଭ କରି କଟକ ଦକ୍ଷିଣର ସହିତ ଅନିକଟର ପଥର ବନ୍ଧ (ଅନିକଟ) ଏବଂ କେନାଲ ଦ୍ୱାରା ୧୮୬୫ ମସିହାରେ ପ୍ରଥମ କଳସେଚନ କରିପାରିଥିଲେ । ୧୮୬୩ ମସିହାରେ ୧ ଇଞ୍ଚ ୧୫ ହଜାର ଏବଂ କର୍ମକୁ କଳସେଚନ କରିବା ଉଦ୍ଦେଶ୍ୟରେ ଉକ୍ତ କମ୍ପାନୀ ମହାନଦୀର ଯୋଡ଼ା ଏବଂ ବିରୂପା ନଦୀର କଳସେଚନରେ ଦୁଇଟି ପ୍ରସ୍ତର ନିର୍ମିତ ବନ୍ଧର କାର୍ଯ୍ୟ ଆରମ୍ଭ କଲେ । ପ୍ରଥମ ବନ୍ଧ ଓ କେନାଲ ଖୋଳା କାର୍ଯ୍ୟ ୧୮୬୫ ର ଦୁର୍ଭିକ୍ଷ ସମୟରେ ଉତ୍ତରୀୟ କାର୍ଯ୍ୟ ପାଇଁ ବହୁତ ସହାୟକ ହୋଇଥିଲା । ଏହି ଯୋଜନା ୧୮୬୯ ମସିହାରେ ସଂପୂର୍ଣ୍ଣ ହେଲା ଏବଂ ପ୍ରାଦେଶିକ ସରକାରଙ୍କୁ ଉତ୍ତରୀୟଦେଶର ନିର୍ମିତ ହସ୍ତାନ୍ତର କରାଇଲା । ୧୮୬୯ ମସିହାରେ ଯୋଡ଼ା ଆନିକଟ ସଂପୂର୍ଣ୍ଣ ହୋଇଥିଲେହେଁ ଏଥିରେ କବାଟ ସବୁ ଭଲି ପାରିନଥିଲା । ୧୮୭୪ ମସିହା ସୁଦ୍ଧା ଉକ୍ତ କାର୍ଯ୍ୟରେ ପ୍ରାୟ ୧୦ ଲକ୍ଷ ୪୧ ହଜାର ଟଙ୍କା ଖର୍ଚ୍ଚ ହୋଇଥିଲା ଏବଂ ୧୮୮୨ ମସିହା ସୁଦ୍ଧା କବାଟ ଲଗାଇବା ଏବଂ ଭଲର ପାର୍ଶ୍ୱ ଶ୍ୱେତା ପ୍ରଶସ୍ତି ନିର୍ମିତ ସର୍ବମୋଟ ୧୩ ଲକ୍ଷ ଟଙ୍କା ଖର୍ଚ୍ଚ ହୋଇଥିଲା । ଏହି ଅନିକଟର ସର୍ବମୋଟ ଉଚ୍ଚ ୬୩୪୯ ଫୁଟ ଏବଂ ଉଚ୍ଚତା ପ୍ରାୟ ୧୩ ଫୁଟ । ପୁନର୍ବାର ୫୨ ଲକ୍ଷ ଟଙ୍କା ଖର୍ଚ୍ଚ କରାଯାଇ ୧୯୫୮ ଠାରୁ ୧୯୬୨ ମସିହା ମଧ୍ୟରେ ଉକ୍ତ ଆନିକଟର ଉତ୍ତର କରାଯାଇଥିଲା । ଉକ୍ତ ଯୋଜନା ଫଳରେ କେନ୍ଦ୍ରାପଡ଼ା, ତାଳଦଣ୍ଡା, ପଦ୍ମାପୁଣ୍ଡର, ମାଲଗା ଓ ହାଇଲେଭଲ୍ କେନାଲ ଦ୍ୱାରା କଳସେଚନ ଓ ନୌ-ତତ୍‌କାଳର ସୁବିଧା ହୋଇପାରିଛି ।

୧୮୭୪ ମସିହା ସୁଦ୍ଧା ଯୋଡ଼ା ଆନିକଟର କାର୍ଯ୍ୟ ସର୍ବମୋଟର ସଂପୂର୍ଣ୍ଣ ହୋଇଥିଲା

ମଧ୍ୟ ଏହାର ୧୨ ବର୍ଷ ପରେ ୧୮୮୭ ମସିହାରେ କେନ୍ଦ୍ର ନିର୍ମିତ ରାଗ ବନ୍ୟା ଦ୍ୱାରା ବିପର୍ଯ୍ୟସ୍ତ ହୋଇଥିଲା ଏବଂ ଏହାକୁ ସେହିବର୍ଷ ଦକ୍ଷିଣର ସହିତ ମରାମତି କରାଯାଇ କଳସେଚନ କାର୍ଯ୍ୟ ଅବ୍ୟାହତ ରଖା-ଯାଇଥିଲା । ୧୯୩୯ ମସିହାରେ ଏହି କେନ୍ଦ୍ର ନିର୍ମିତ ରାଗର କେତେକ ଜଳ ନିରୋଧକ ସ୍ତମ୍ଭ ବନ୍ୟା ଦ୍ୱାରା ଭାଙ୍ଗି ଯାଇଥିଲା ଏବଂ ନିମ୍ନ ଶ୍ୱେତା ମଧ୍ୟ ଘୋର କ୍ଷତିଗ୍ରସ୍ତ ହୋଇଥିଲା । ୧୯୪୪ ମସିହାରେ ମଧ୍ୟ ଏହି ନିମ୍ନ ଶ୍ୱେତା କେତେକାଂଶ ବିପର୍ଯ୍ୟସ୍ତ ହୋଇଥିଲା । ସେଥିପାଇଁ ତତ୍‌କାଳୀନ ନିର୍ବାହୀ ଯତ୍ନୀ 'ଶ୍ରୀ' ସାହେବ କେତେଗୁଡ଼ିଏ ନିରୋଧକ ବ୍ୟବସ୍ଥା ଅବଲମ୍ବନ କରିବା ପାଇଁ ପ୍ରସ୍ତାବ ଦେଇଥିଲେ ଏବଂ ସେହି କାର୍ଯ୍ୟ ସୁଗୁରୁ ରୂପେ ସମ୍ପାଦନ କରାଯାଇ ଏହାର ଉତ୍ତରୀୟଦେଶର କରାଯାଇଥିଲା । ଦୁର୍ଭିକ୍ଷବଂଶତଃ ୧୯୪୫ ମସିହା ବନ୍ୟାରେ ଉପରୋକ୍ତ ସମସ୍ତ କାର୍ଯ୍ୟ ଧୋର ଯାଇଥିଲା ଏବଂ ନିମ୍ନ ଶ୍ୱେତା ମଧ୍ୟ ଅତିରିକ୍ତ ରାଗରେ ବିପର୍ଯ୍ୟସ୍ତ ହୋଇ ଯାଇଥିଲା । ଏହି ବିଷୟ ତତ୍‌କାଳୀନ କେନ୍ଦ୍ରୀୟ କଳସେଚନ ଓ ନୌଭବନ କର୍ମଶଳର ଓ ଓଡ଼ିଶାର ପୂର୍ବତନ ରାଜ୍ୟପାଳ ଡଃ ଅଯୋଧ୍ୟା ନାଥ ଶୋସଲକୁ କଶାଳ ବିଆଯାଇଥିଲା । ତତ୍ପରେ ସେ ମି: ପ୍ରେମକିଶୁ ଉପରୋକ୍ତ କାର୍ଯ୍ୟ ଅନୁସନ୍ଧାନ କରିବାକୁ ଏବଂ ଏହାର ଉତ୍ତରୀୟଦେଶର ବିଭିନ୍ନ ଉପଦେଶ ଦେବାପାଇଁ ପଠାଇଥିଲେ । ମି: ପ୍ରେମକି ଦେଖିଲେ ଯେ ଉପରୋକ୍ତ କାର୍ଯ୍ୟ ସୋଲ୍ ଓ ଶାଗଡ଼ା ଆନିକଟ ପରି ଘୋର ବିପର୍ଯ୍ୟସ୍ତ ହୋଇଅଛି । ତେଣୁ ସେ କେନ୍ଦ୍ରୀୟ ଜଳ ନିର୍ମିତ ରାଗକୁ ଅଧିକାଂଶ ଫୁଟ ଉଚ୍ଚ କରିବା ଏବଂ ଅନ୍ୟାନ୍ୟ ନିରୋଧକ କାର୍ଯ୍ୟ କରିବା ପାଇଁ ଉପଦେଶ ଦେଇଥିଲେ । ଉକ୍ତ କାର୍ଯ୍ୟ ମଧ୍ୟ ଦକ୍ଷିଣର ସହିତ ସଂପୂର୍ଣ୍ଣ ହେଲା ଏବଂ ପୁରାତନ କବାଟ ପରିବର୍ତ୍ତେ ନୂତନ କବାଟ ଏଥିରେ ଖର୍ଚ୍ଚ ଦିଆଗଲା । ତତ୍ପରେ କେନ୍ଦ୍ରୀୟ ଜଳ ନିର୍ମିତ ରାଗରେ ଆଉ ବିଶେଷ ଅସୁବିଧା ଦେଖା ଦେଲାନାହିଁ । କିନ୍ତୁ ଏହି କେନ୍ଦ୍ରୀୟ ଜଳ



ନିର୍ଦ୍ଦିଷ୍ଟ ଭାଗର କୌଣସି ବିଶେଷ କାର୍ଯ୍ୟ ପରିଦୃଷ୍ଟ ହେଉନାହିଁ ଏବଂ ଏହା ଏକ ପ୍ରକାର ବନ୍ଧୁ କରାଗଲା ପରି ରହିଲା । ତେଣୁ ଏହା ଦ୍ୱାରା ଗୋଟିଏ ବିଶେଷ ଅସୁବିଧା ଦେଖାଦେଲା । ଯେଉଁ କେନ୍ଦ୍ରୀୟ ଜନ ନିର୍ଦ୍ଦିଷ୍ଟ ପଥରେ ଆନିକଟ ଉପରିଭାଗର ବାଲୁକା ଭାଣ୍ଡି ଜଳ ସହିତ ନିମ୍ନ ଭାଗକୁ ପ୍ରବାହିତ ହେଉଥିଲା, ତାହା ଆନିକଟର ଉପରିଭାଗରେ ସ୍ଥିର ରହି ବିରାଟ ବିରାଟ ପଠା ସୃଷ୍ଟି କଲା । ଏହା ଦ୍ୱାରା ଆନିକଟର ଜଳଧାରଣ କ୍ଷମତା ହ୍ରାସ ପାଇଲା । ତେଣୁ ଉପକୂଳ ଜଳ ନିର୍ଦ୍ଦିଷ୍ଟ ପଥର କାର୍ଯ୍ୟକାରୀତା ବୃଦ୍ଧି ପାଇଲା ଏବଂ ଏହାଦ୍ୱାରା ନିମ୍ନ ବନ୍ୟା ସମୟରେ ଜଳ ନିଷ୍କାସନର ଗୁରୁତ୍ୱ ଉପଲବ୍ଧି କରାଗଲା । ତଦ୍ୱାରା ନଦୀର ଗଭୀରତମ ଜଳଧାରା କେନ୍ଦ୍ର ଅଞ୍ଚଳକୁ ଦକ୍ଷିଣ କୂଳକୁ ସ୍ଥାନ ପରିବର୍ତ୍ତନ କଲା ଏବଂ ୧୯୫୦ ମସିହା ବନ୍ୟାରେ ନିର୍ଦ୍ଦିଷ୍ଟ ପଥର ନିମ୍ନ ଶଯ୍ୟା ଘୋର ବିପର୍ଯ୍ୟୟ ହେଲା । ସେଥିପାଇଁ ବିଶେଷତା - ମାନଙ୍କର ପରିଦର୍ଶନ ଓ ଅଭିଜ୍ଞତା ବଳରେ ବିଭିନ୍ନ ପ୍ରକାରର ବନ୍ୟା ପ୍ରତିରୋଧକ କାର୍ଯ୍ୟମାନ କରାଗଲା ଏବଂ ଏହି କାର୍ଯ୍ୟ ପ୍ରତିବର୍ଷ ପ୍ରାୟ କରାଯାଇ ଆଜି ପର୍ଯ୍ୟନ୍ତ ଆନିକଟର ସୁରକ୍ଷା କରାଯାଇଛି । ଏହିପରି କ୍ଷତି ମଧ୍ୟ ବିରୁପା ଆନିକଟରେ ପରିଲକ୍ଷିତ ହୋଇଥିଲା ଏବଂ ସେଥିପାଇଁ ପ୍ରତି ବର୍ଷ ବିଶେଷ ଅର୍ଥ ବିନିଯୋଗ କରାଯାଇ ଏହାର ମରାମତି କାର୍ଯ୍ୟ କରାଯାଇଅଛି ।

ପ୍ରତିବର୍ଷ ଘଟୁଥିବା ଏହିପରି ବିପର୍ଯ୍ୟୟର କାରଣ ଅନୁଧ୍ୟାନ କରିବାକୁ ଯାଇ ବିଶେଷଜ୍ଞମାନେ ବିଭିନ୍ନ ମତବ୍ୟକ୍ତ କରିଅଛନ୍ତି ଓ ତନୁଧ୍ୟାନ ନିମ୍ନ କେତୋଟି ଉଲ୍ଲେଖଯୋଗ୍ୟ ।

୧୯୫୯ ମସିହାଠାରୁ ୧୯୬୨ ମସିହା ମଧ୍ୟରେ କେନ୍ଦ୍ରୀୟ ଜଳ ବିଦ୍ୟୁତ ଗବେଷଣା ପ୍ରତିଷ୍ଠାନର ନିର୍ଦ୍ଦେଶକମେ ମହାନଦୀ ଓ ବିରୁପା ଆନିକଟର ଜଳାଶୟ ପତ୍ତନ ୨ ଫୁଟ ଉଚ୍ଚ କରାଗଲା, ତଦ୍ୱାରା ପୁରୁଣା ଆନିକଟ ଉପରେ ବହୁତ ଗୁପ ପଡ଼ିଲା ଏବଂ ଏହାର ନିମ୍ନଶଯ୍ୟା ଏହାଦ୍ୱାରା କାଳକ୍ରମେ ବିପର୍ଯ୍ୟୟ ହେଲା ।

ମି: ଫ୍ରେମର୍-ଙ୍କର ରିପୋର୍ଟ ଅନୁସାରେ, ଆନିକଟର ଠିକ୍ ତଳକୁ ଥିବା ଖରାଦିନିଆ ରାସ୍ତା ଓ ତା ଉପରେ ଗୁରୁଥିବା ଦୁର୍ଗାମୀ ଯାନ ମଧ୍ୟ ଆନିକଟକୁ ଦୁର୍ବଳ କରି ପକାଇ-ଥିବାର ଗୋଟିଏ କାରଣ । ଆନିକଟର ଅଧୀନରେ ପ୍ରସ୍ତର ବନ୍ୟା ଜଳର ଶକ୍ତିକୁ ହ୍ରାସ କରିବା ପାଇଁ କୌଣସି ବିଶେଷ ବ୍ୟବସ୍ଥା ନାହିଁ ।

ନିମ୍ନ ଶଯ୍ୟାର ତୁନ ଦ୍ୱାରା ଯୋଡ଼ା ଯାଇ-ଥିବା ପ୍ରସ୍ତର ସମୂହର ଜଳପ୍ରତିରୋଧକ ଶକ୍ତିର ହ୍ରାସ ଆନିକଟ ବିପର୍ଯ୍ୟୟର ଅନ୍ୟତମ କାରଣ ଅଟେ ।

ବନ୍ୟା ସମୟରେ ଆନିକଟରେ ଖଣ୍ଡା ଯାଇଥିବା କବାଟ ମଧ୍ୟକୁ କେତେକ ନପଡ଼ିବାକୁ ଉପରିଭାଗରେ ପଠା ସୃଷ୍ଟି ହୋଇ-ଅଛି ।

ବନ୍ୟା ସମୟରେ ଜଳପ୍ରପାତ ନିମ୍ନଶଯ୍ୟା-ଠାରୁ ଅନତିଦୂରରେ ସଙ୍ଗଠିତ ହେଉଥିବାକୁ ଏହା ଏକ ବିଶେଷ କାରଣ ରୂପେ ପରିଲକ୍ଷିତ ହେଉଅଛି ।

ହାରାକୁ ବନ୍ଧୁ ନିର୍ମାଣ ହେବା ପରଠାରୁ ଅବଦାନ ଧରି ଉତ୍ପୁଥିବା ବହୁତ ବନ୍ୟା ସମୂହ କ୍ଷୁଦ୍ର କ୍ଷୁଦ୍ର ବନ୍ୟାରେ ପରିଣତ ହୋଇ ଦୀର୍ଘଦିନ ସ୍ଥାୟୀ ରହିବା ଏକ ବିଶେଷ କାରଣ ରୂପେ ପରିଗଣିତ ହୁଏ ।

ଉପରୋକ୍ତ ବିପର୍ଯ୍ୟୟ ଯୋଗୁଁ ଏହି ଦୁଇଟି ଆନିକଟର ରକ୍ଷଣାବେକ୍ଷଣ ପାଇଁ ପ୍ରତିବର୍ଷ ଓଡ଼ିଶା ରାଜନୈତ୍ୟକୁ ପ୍ରଚୁର ଅର୍ଥ ବ୍ୟୟ କରାଯାଉଅଛି । ୧୯୬୪ ମସିହାଠାରୁ ୧୯୬୫ ମସିହା ପର୍ଯ୍ୟନ୍ତ ମରାମତି ବାବଦରେ ମହାନଦୀ ଆନିକଟରେ ପ୍ରାୟ ୪୬ ଲକ୍ଷ ଏବଂ ବିରୁପା ଆନିକଟରେ ପ୍ରାୟ ୧୭ ଲକ୍ଷ ଟଙ୍କା ବ୍ୟୟ କରାଯାଇଥିଲା ମଧ୍ୟ ଏହି ପୁରାତନ ବନ୍ଧ ଉପରେ ବେଶି ଦିନ ନିର୍ଭର କରି ହେବ ନାହିଁ ।

ଉପରୋକ୍ତ ଆନିକଟଗୁଡ଼ିକ ପରିବର୍ତ୍ତେ ବ୍ୟାରେଜମାନ ନିର୍ମାଣ କରିବା ପାଇଁ ବିଶେଷଜ୍ଞମାନେ ନିମ୍ନଲିଖିତ କେତୋଟି କାରଣ ଯୋଗୁଁ ସିଦ୍ଧାନ୍ତରେ ଉପନୀତ ହୋଇ-ଛନ୍ତି ।

ଏହି ଆନିକଟ ସବୁର ନିର୍ମାଣ ୧୦୦ ବର୍ଷରୁ ଊର୍ଦ୍ଧ୍ୱ ହେଉଣି ଏବଂ ଏହା କ୍ଷୟ ହୋଇ ପ୍ରଚୁର ଅର୍ଥବ୍ୟୟ କରୁଅଛି । ଏହି ଆନିକଟ ଦେଇ ଯେଉଁ ସମୟରେ ନିର୍ମାଣ କରାଯାଇଥିଲା ସେହି ସମୟରେ ଏକା ତାହାରେ ନିର୍ମାଣ କରାଯାଇଥିବା ଗୋଦାବରୀ ଓ କୃଷ୍ଣାନଦୀ ଉପରେ ନିର୍ମିତ ହୋଇଥିବା ଆନିକଟ ଦ୍ୱୟ ରାଜିଯାଇ ସେଠାରେ ନୂତନ ବ୍ୟାରେଜ ନିର୍ମାଣ କରାଗଲାଣି ।

ଆନିକଟଗୁଡ଼ିକର ରକ୍ଷଣାବେକ୍ଷଣ ନିର୍ମିତ ପ୍ରତିବର୍ଷ ଯେତେ ଅର୍ଥ ବିନିଯୋଗ କଲେ ମଧ୍ୟ ଏହା ନିର୍ଭରଶୀଳ ନୁହେଁ ।

ବି-ଶ ଶତାବ୍ଦୀରେ ଆନିକଟ କବାଟ-ଗୁଡ଼ିକର ନିୟନ୍ତ୍ରଣ ଯାନ୍ତ୍ରିକ ଶକ୍ତି ଦ୍ୱାରା ନକରାଇ ଶାରୀରିକ ଶ୍ରମ ଦ୍ୱାରା କରାଯିବା ଅତ୍ୟନ୍ତ ବ୍ୟୟ ଓ ସମୟସାପେକ୍ଷ ।

କେନ୍ଦ୍ରୀୟ ନିର୍ଦ୍ଦିଷ୍ଟ ଭାଗ ସମ୍ପୂର୍ଣ୍ଣ ଭାବରେ ଅକାମୀ ହୋଇଯିବା ଦ୍ୱାରା ନଦୀର ଗଭୀର ଜଳଧାରାଗୁଡ଼ିକ ନିର୍ଦ୍ଦିଷ୍ଟ ଭାଗକୁ ସ୍ଥାନ ପରି-ବର୍ତ୍ତନ କରି ଆନିକଟର ନିମ୍ନଶଯ୍ୟାର ଘୋର କ୍ଷତି ଘଟାଇଛି ।

କବାଟ ଓ ଉପକୂଳ ନିର୍ଦ୍ଦିଷ୍ଟ ପଥ କାଠ ତତ୍ତ୍ୱା ଦ୍ୱାରା ନିୟନ୍ତ୍ରଣ ସମୟରେ ପ୍ରଚୁର ଜଳ ନିମ୍ନ ଦେଖିବା ପ୍ରବାହିତ ହୋଇ ଜଳପତନର ହ୍ରାସ ଘଟୁଛି ।

ଉପରୋକ୍ତ ଦୁଇଟି କାରଣ ଅନୁଧ୍ୟାନ କଲେ ଦେଖାଯିବ ଯେ ଏକ ନୂତନ ବ୍ୟାରେଜ ନିର୍ମାଣ କରିବା ନିତାନ୍ତ ଦରକାର ଏବଂ ତଦ୍ୱାରା କଟକ ଜିଲ୍ଲାର ଅତିରିକ୍ତ ଅଞ୍ଚଳ ସବୁ ଜଳସେଚିତ ହୋଇ ପାରିବ ଏବଂ ଆନିକଟ କବାଟଗୁଡ଼ିକର ନିୟନ୍ତ୍ରଣ କରିତ ଅସୁବିଧା ଦୂର ହୋଇ ପାରିବ ।

ଉକ୍ତ ନୂତନ ବ୍ୟାରେଜ ନିର୍ମାଣ ପାଇଁ ଗୋଟିଏ ସର୍ଭେ ଓ ଅନୁସନ୍ଧାନ ଚିଲିକା ଜଳସେଚନ ବିଭାଗ ତରଫରୁ ୧୯୬୫ ମସିହାରୁ ଖୋଲା ଯାଇଅଛି । ପୁନର୍ଗଠିତ କେନ୍ଦ୍ରୀୟ ଜଳ ଓ ବିଦ୍ୟୁତ ଗବେଷଣା ପ୍ରତିଷ୍ଠାନର ନିର୍ଦ୍ଦେଶ ଓ ସହଯୋଗର ନମୁନା ବିଶ୍ଳେଷଣ କରିବା ପାଇଁ ସ୍ଥଳ ଭାଗରେ ସର୍ଭେ କାର୍ଯ୍ୟ ସମ୍ପନ୍ନ ହୋଇଅଛି । ଏହି ସର୍ଭେ ବିବରଣୀ ସମୂହ ବ୍ୟାରେଜ ନିର୍ମାଣ ଓ ଅବକଳ କରିବାରେ ସାହାଯ୍ୟ କରିବ । ନୂତନ ବ୍ୟାରେଜ ଦ୍ୱୟର ସ୍ଥାନ ନିରୂପଣ କାର୍ଯ୍ୟ ସମାପ୍ତ ହେଉଣି । ବ୍ୟାରେଜର ଉପଯୁକ୍ତ ସ୍ଥାନ ନିରୂପଣ ପାଇଁ ଓଡ଼ିଶା ସରକାର ତନିତ ବର୍ଷ ଅଗଷ୍ଟ ମାସରେ କେନ୍ଦ୍ର ଜଳ କମିଶନର ତେୟାରମ୍ୟାନଙ୍କ ଅଧ୍ୟକ୍ଷତାରେ ଏକ କମିଟି ଗଠନ କରିଥିଲେ । ଉକ୍ତ କମିଟି ମହାନଦୀ ବ୍ୟାରେଜର ସ୍ଥାନ ନିରୂପଣ ନିର୍ମିତ ବିଭାଗୀୟା, ଜୋଡ଼ା ଆନିକଟର ଠିକ୍ ଉପକୂଳ ଏବଂ ଆନିକଟର ଠିକ୍ ତଳକୁ ଓ ଗତିରାଗତ ପାଟଣା ଏହିପରି ଗୁରୋଟି ସ୍ଥାନ ସମନ୍ଧରେ ବିଶେଷ ବୈଷୟିକ ଅନୁସନ୍ଧାନ କରିଥିଲେ । ଉକ୍ତ କମିଟି ସମସ୍ତ ବିଷୟ ପର୍ଯ୍ୟାଲୋଚନା କରି ସିଦ୍ଧାନ୍ତରେ ଉପନୀତ ହେଲେ ଯେ ଜୋଡ଼ା ଆନିକଟର ପ୍ରାୟ ୨୦୦ ଫୁଟ ତଳକୁ ମହାନଦୀ ବ୍ୟାରେଜ ନିର୍ମାଣ କରାଯିବ । ବିରୁପା ବ୍ୟାରେଜର ସ୍ଥାନ ନିରୂପଣ ଏତଦ୍ୱୟର୍ତ୍ତେ ଜଳ-ସେଚନ ବିଭାଗ ତରଫରୁ ବିରୁପା ଆନିକଟର ପ୍ରାୟ ୯୦୦ ଫୁଟ ତଳକୁ ସ୍ଥିର କରାଯାଇ-ଥିଲା ।

ମହାନଦୀ ବ୍ୟାରେଜର ଦୈର୍ଘ୍ୟ ୧୯୩୦ ମିଟର ଓ ବିରୁପା ବ୍ୟାରେଜର ଦୈର୍ଘ୍ୟ ୨୦୩ ମିଟର ହେବ । ମହାନଦୀ ବ୍ୟାରେଜରେ ୯୪ଟି କବାଟ ଓ ବିରୁପା ବ୍ୟାରେଜରେ ୧୦ଟି ଶକ୍ତିଗୁଡ଼ିକ କବାଟ ସ୍ଥାପିତ । ପ୍ରତ୍ୟେକ କବାଟର ତତ୍ତ୍ୱା ୧୯ ମିଟର ହେବ । ଦୁଇଟି ଯାକ ବ୍ୟାରେଜ ଦ୍ୱାରା ଆବଶ୍ୟକ ଜଳ-ଶକ୍ତର ପରମ ବର୍ତ୍ତମାନ ଥିବା ଜଳପତନ ସହିତ ସମାନ ରହିବ । ଏହି ବ୍ୟାରେଜ ନିର୍ମାଣ ଫଳରେ କଟକ ଓ ଚୌଦ୍ୱାର ନିକଟରେ ବନ୍ୟାଜଳ ପତନ ବୃଦ୍ଧି ପାଇବାର କୌଣସି ଆଶଙ୍କା ନାହିଁ । ଏହି ଯୋଜନା କାର୍ଯ୍ୟକାରୀ ହେବା ଦ୍ୱାରା ବର୍ତ୍ତମାନ



କରକ୍ଷମ ହେଉଥିବା ଏହି ଉଦ୍ଦେଶ୍ୟରେ  
 କରକ୍ଷମ ହେବାକୁ ଥିବା ସମସ୍ତ କାରକମାନଙ୍କୁ  
 ସେଥିପାଇଁ ଆଇନ, ପଦାଧିକାର କେତାଳି  
 ଓ ହାଲିଭେଲ କେତାଳି ଏହିପରି  
 ବାହାସରେ କେତାଳିର ପାଇବାରେ  
 ଅସୁବିଧା ହେଉଥିବାରୁ ଏହି ପୋଇନ୍ଟକୁ

ବାଣିଜ୍ୟର ଉଦ୍ଦେଶ୍ୟ ପାଇଁ ଏହି କୋଡି  
 କୋଡି ପଢନ୍ତୁ । କୋଡିର ପୋଇନ୍ଟ  
 କୋଡିର ପୋଇନ୍ଟ କୋଡିର ପୋଇନ୍ଟ  
 କୋଡିର ପୋଇନ୍ଟ କୋଡିର ପୋଇନ୍ଟ  
 କୋଡିର ପୋଇନ୍ଟ କୋଡିର ପୋଇନ୍ଟ

ବାଣିଜ୍ୟର ଉଦ୍ଦେଶ୍ୟ ନିମ୍ନ ବର୍ଣ୍ଣନା ଥିବା  
 କୋଡିର ପୋଇନ୍ଟ କୋଡିର ପୋଇନ୍ଟ  
 କୋଡିର ପୋଇନ୍ଟ କୋଡିର ପୋଇନ୍ଟ  
 କୋଡିର ପୋଇନ୍ଟ କୋଡିର ପୋଇନ୍ଟ  
 କୋଡିର ପୋଇନ୍ଟ କୋଡିର ପୋଇନ୍ଟ

କୋଡିର ପୋଇନ୍ଟ କୋଡିର ପୋଇନ୍ଟ  
 କୋଡିର ପୋଇନ୍ଟ କୋଡିର ପୋଇନ୍ଟ  
 କୋଡିର ପୋଇନ୍ଟ କୋଡିର ପୋଇନ୍ଟ  
 କୋଡିର ପୋଇନ୍ଟ କୋଡିର ପୋଇନ୍ଟ  
 କୋଡିର ପୋଇନ୍ଟ କୋଡିର ପୋଇନ୍ଟ

କୋଡିର ପୋଇନ୍ଟ କୋଡିର ପୋଇନ୍ଟ  
 କୋଡିର ପୋଇନ୍ଟ କୋଡିର ପୋଇନ୍ଟ  
 କୋଡିର ପୋଇନ୍ଟ କୋଡିର ପୋଇନ୍ଟ  
 କୋଡିର ପୋଇନ୍ଟ କୋଡିର ପୋଇନ୍ଟ  
 କୋଡିର ପୋଇନ୍ଟ କୋଡିର ପୋଇନ୍ଟ

କୋଡିର ପୋଇନ୍ଟ କୋଡିର ପୋଇନ୍ଟ  
 କୋଡିର ପୋଇନ୍ଟ କୋଡିର ପୋଇନ୍ଟ  
 କୋଡିର ପୋଇନ୍ଟ କୋଡିର ପୋଇନ୍ଟ  
 କୋଡିର ପୋଇନ୍ଟ କୋଡିର ପୋଇନ୍ଟ  
 କୋଡିର ପୋଇନ୍ଟ କୋଡିର ପୋଇନ୍ଟ

କୋଡିର ପୋଇନ୍ଟ କୋଡିର ପୋଇନ୍ଟ  
 କୋଡିର ପୋଇନ୍ଟ କୋଡିର ପୋଇନ୍ଟ  
 କୋଡିର ପୋଇନ୍ଟ କୋଡିର ପୋଇନ୍ଟ  
 କୋଡିର ପୋଇନ୍ଟ କୋଡିର ପୋଇନ୍ଟ  
 କୋଡିର ପୋଇନ୍ଟ କୋଡିର ପୋଇନ୍ଟ

କୋଡିର ପୋଇନ୍ଟ କୋଡିର ପୋଇନ୍ଟ  
 କୋଡିର ପୋଇନ୍ଟ କୋଡିର ପୋଇନ୍ଟ  
 କୋଡିର ପୋଇନ୍ଟ କୋଡିର ପୋଇନ୍ଟ  
 କୋଡିର ପୋଇନ୍ଟ କୋଡିର ପୋଇନ୍ଟ  
 କୋଡିର ପୋଇନ୍ଟ କୋଡିର ପୋଇନ୍ଟ

କୋଡିର ପୋଇନ୍ଟ କୋଡିର ପୋଇନ୍ଟ  
 କୋଡିର ପୋଇନ୍ଟ କୋଡିର ପୋଇନ୍ଟ  
 କୋଡିର ପୋଇନ୍ଟ କୋଡିର ପୋଇନ୍ଟ  
 କୋଡିର ପୋଇନ୍ଟ କୋଡିର ପୋଇନ୍ଟ  
 କୋଡିର ପୋଇନ୍ଟ କୋଡିର ପୋଇନ୍ଟ

**ମଠ ଅଧୀନରେ ଥିବା ଜମି**

୧୯୭୦ ମସିହା ଭୂ-ସଂସ୍କାର ଆଇନରେ ଥିବା ଉଗ୍ରସ୍ଥା ଓ ବିଲି-ପ୍ରଯୋଜ୍ୟ ହେଉ ନଥିବା ଯୋଗୁଁ 'ମଠ' ଅନୁଷ୍ଠାନ ଅଧୀନରେ ଜମିର ଉପଚଳନକୁ କୌଣସି ସମୟରେ ବେ-ଦଖଲ କରାଯାଇ ପାରିବ ବୋଲି କେତେକ ମହଲରେ ଭୀତ ହୋଇଥିବା ଭାବ ଆଗଣା ଦୂର କରିବା ଉଦ୍ଦେଶ୍ୟରେ ସରକାର ସଂପୂର୍ଣ୍ଣ ବ୍ୟକ୍ତିବିଶେଷଙ୍କ ଅବଗତି ନିମନ୍ତେ ନିମ୍ନଲିଖିତମତେ ସ୍ପଷ୍ଟୀକରଣ ଦେବାକୁ ଗୃହାଣ୍ଟି ।

ମଠ ଗୋଟିଏ ସର୍ବସାଧାରଣ ଅର୍ଥନୂଷାନ କିମ୍ବା ବାଚସ୍ୟ ଟ୍ରଷ୍ଟ ହୋଇଥିବାରୁ ଏହାକୁ ଆଇନାନୁଯାୟୀ ବିଶେଷାଧିକାରୀ 'ଉପଚଳନ' ରୂପେ ଗୋଷ୍ଠୀ କରାଯାଇଛି । ଥରେ ଏଭଳି ଗୋଟିଏ ଟ୍ରଷ୍ଟ 'ବିଶେଷାଧିକାରୀ ଉପଚଳନ' ରୂପେ ଗୋଷ୍ଠିତ ହେବାପରେ ଏଭଳି ଟ୍ରଷ୍ଟ ଅଧୀନରେ ଥିବା ଜମିଜମା ପାଇଁ ଭୂ-ସଂସ୍କାର ଆଇନର ଉଗ୍ରସ୍ଥା ଓ ବିଲି-ବ୍ୟବସ୍ଥା ପ୍ରଯୋଜ୍ୟ ହେବ ନାହିଁ । ତେଣୁ ସେମାନେ ଉଗ୍ରସ୍ଥାମାନଙ୍କୁ ଗ୍ରହଣ କରିବା ସଙ୍ଗେ ସଙ୍ଗେ ବିଲି-ସାମା ବହିର୍ଭୂତ ନିମି ଉପସାଧିବେ । ଏଥି ସଙ୍ଗେ ସଙ୍ଗେ ଉଗ୍ରସ୍ଥାମାନଙ୍କ ସ୍ୱାର୍ଥ ସୁରକ୍ଷା କରିବା ଏବଂ ଏଭଳି ଅନୁଷ୍ଠାନ ଅଧୀନରେ ଥିବା ଜମିର ଉପଚଳନକୁ ସ୍ୱାର୍ଥ ସେପରି କୌଣସି ପ୍ରକାରରେ ବ୍ୟାହତ ନ ହୁଏ, ସେଥିନିମନ୍ତେ ଓଡ଼ିଶା ଭୂ-ସଂସ୍କାର ଆଇନରେ ବ୍ୟାପକ ବ୍ୟବସ୍ଥା କରାଯାଇଛି । ତଦନୁଯାୟୀ ୧୯୭୩ ମସିହା ଓଡ଼ିଶା ଭୂ-ସଂସ୍କାର (ସଂଶୋଧନ) ଆଇନ ପ୍ରକାରଣ କରାଯିବା ତିନି-ଅର୍ଥାତ୍ ୧୯୭୩ ଅକ୍ଟୋବର ୨ ତାରିଖଠାରୁ ବା ତା'ପରେ କୌଣସି ଜମିକୁ ଆଇନଗତଭାବେ ଗ୍ରହଣ କରୁଥିବା ଉଗ୍ରସ୍ଥାଙ୍କୁ ଜମି ମାଲିକମାନେ ବେ-ଦଖଲ କରି ପାରିବେ ନାହିଁ ବୋଲି ଉପଲେଖ ଆଇନରେ ବ୍ୟବସ୍ଥା କରାଯାଇଛି । ସେହିପରି ବିଶେଷାଧିକାରୀ-ଉପଚଳନ ଗଣା ହେଉଥିବା ମଠ ମଧ୍ୟ ଏଭଳି ଜମିକୁ ଆଇନ-ଗତ ଭାବେ ଗ୍ରହଣ କରୁଥିବା ଉଗ୍ରସ୍ଥାଙ୍କୁ ବେ-ଦଖଲ କରି ନିଜେ ଗ୍ରହଣ କରିବା ଉଦ୍ଦେଶ୍ୟରେ ତାହା ଦଖଲ କରି ପାରିବେ ନାହିଁ । ଉଗ୍ରସ୍ଥାମାନେ ଗ୍ରହଣ କରୁଥିବା ଜମି ଯଦି ମଠ ଦ୍ୱାରା ହସ୍ତାନ୍ତରିତ ହୁଏ, ତେବେ ହସ୍ତାନ୍ତରିତ ହୋଇଥିବା ଜମିମାଲିକମାନଙ୍କ ଅଧୀନରେ ଏଭଳି ଜମିକୁ ଗ୍ରହଣ କରିବାର ଅଧିକାର ଉଗ୍ରସ୍ଥାଙ୍କର ରହିବି ।

ଉପଲେଖ ବିଧାନିକ ବ୍ୟବସ୍ଥା ଦୁର୍ଘଟଣା ମଠ ଅଧୀନରେ ଥିବା ଜମିକୁ ୧୯୭୦ ମସିହା ଓଡ଼ିଶା ଭୂ-ସଂସ୍କାର ଆଇନ ଅନୁଯାୟୀ ଆଇନଗତଭାବେ ଗ୍ରହଣ କରୁଥିବା ଉଗ୍ରସ୍ଥାମାନଙ୍କୁ ସେ ସେମାନଙ୍କ ଜମିକୁ ବେ-ଦଖଲ କରାଯିବ, ଏଭଳି ଆଶଙ୍କା କରିବାର କିଛି ନାହିଁ । ସେମାନେ ଟ୍ରଷ୍ଟ ଅଧୀନରେ ଉଗ୍ରସ୍ଥାମାନଙ୍କୁ ଗ୍ରହଣ କରି ପାରିବେ ଓ ଟ୍ରଷ୍ଟକୁ ସେମାନଙ୍କର ଉପରୁ ଦୁର୍ବ୍ୟୟ ଯଥାଯଥ ଅଂଶ ଦେବେ କିମ୍ବା ଯଥାଗାତି ସେବା କରିପାରିବେ ।







ବହୁ ଓ ମଧ୍ୟମ ଜଳସେଚନ ଯୋଗ୍ୟ-  
ମାନଙ୍କର ନିର୍ମାଣ କରାଯାଇଥିଲେ ମଧ୍ୟ  
ଅନୁରାଧ୍ୟରେ ଜଳସେଚନ କର୍ମର ପରିମାଣ  
ବୃଦ୍ଧି ସମସ୍ତ ଦେଶର ସେହି ବୃଦ୍ଧିହୀନ ସହିତ  
ସମତା ରଖା ଉଦ୍ଦିଷ୍ଟ ନାହିଁ । ପଞ୍ଚମ  
ପଞ୍ଚବର୍ଷିକ ଯୋଜନାର ଅନ୍ୟାନ୍ୟ କାର୍ଯ୍ୟକୁ  
ସାହଜା ଓ ମହାନଦୀ ତ୍ରୈକୋଣକୁ ଏବଂ  
ଅନୁରାଧ୍ୟରେ ଅତି ବହୁ ଯୋଜନାମାନଙ୍କ  
ସହ ୧୯ ଗୋଟି ମଧ୍ୟମ ଯୋଜନାର ନିର୍ମାଣ  
ଅନୁରାଧ୍ୟରେ ମଧ୍ୟ ଚଳୁଥିବୁ  
ହାରାହୁଡ଼ ବ୍ୟତୀତ ଅନ୍ୟ ଯାହା ମଧ୍ୟମ  
ଯୋଜନାର ନିର୍ମାଣ ଉପର୍ଯ୍ୟୁକ୍ତ କରିବ ।

ପଞ୍ଚମ ଯୋଜନା କାଳରେ ପୁର୍ବରୁ ଅସମାପ୍ତ  
ଥିବା ପ୍ରକଳ୍ପମାନଙ୍କ ଛଡ଼ା ରେଳାଣି ବହୁମୁଖୀ  
ଯୋଜନା ଏବଂ ଇଟ୍ଟିକୋଇଡ଼ ବହୁମୁଖୀ  
ଯୋଜନା ସହିତ ଅର ୧୫ ଗୋଟି ନୂତନ  
ମଧ୍ୟମ ଜଳସେଚନ ଯୋଜନାର ନିର୍ମାଣ  
କାର୍ଯ୍ୟ ହାତକୁ ନିଆଯାଇଥିଲେ ହେଁ କେବଳ  
୧୦ ଗୋଟି ମଧ୍ୟମ ଯୋଜନା ଓ ଅନେକା-  
ଣରେ ସାହଜା ବହୁ ଯୋଜନା ବ୍ୟତୀତ  
ଅନ୍ୟ ସମସ୍ତ ପ୍ରକଳ୍ପ ୧୯୬୮-୬୯ ମସିହାରେ  
ଅରମ୍ଭ ହୋଇଥିବା ଶ୍ରେଣୀ ଯୋଜନା କାଳରେ  
ମଧ୍ୟ ନିର୍ମାଣାଧୀନ ରହିଥିବି । ଏତଦ୍ୱାରା  
ଏହି ଯୋଜନା କାଳରେ କେତେ ସରକାରଙ୍କ  
ଅନୁଦାନରେ ପୋଡ଼େରୁ ବହୁ ଜଳସେଚନ  
ଯୋଜନା ଏବଂ ବ୍ୟାପ୍ତିପ୍ରକା ମଧ୍ୟମ  
ଯୋଜନାର ନିର୍ମାଣ ମଧ୍ୟ ଅରମ୍ଭ ସମ୍ପ-  
ପାରିବି ।

ବୃଦ୍ଧି ଉନ୍ନୟନ ପାଇଁ ଜଳସେଚନ ପୁରୁତ୍ତ  
ଉପରବର୍ଧ୍ୟ କରି ଜଳସେଚନର କାର୍ଯ୍ୟକୁ  
ଶ୍ରେଣୀ ଯୋଜନା କାଳରେ ସର୍ବାଧିକ ପୁରୁତ୍ତ  
କିଆଯାଇ ଯୋଜନା ପ୍ରଣୟନ କରାଯାଇଛି ।  
ଏହି ଯୋଜନା କାଳ ମଧ୍ୟରେ ରେଳାଣି  
ଜଳସେଚନ ଯୋଜନା ଏବଂ ଇଟ୍ଟିକୋଇଡ଼

ଯୋଜନା ଇଟ୍ଟି ବହୁ ପ୍ରକଳ୍ପମାନଙ୍କର  
ନିର୍ମାଣ ଅରମ୍ଭ କରାଯାଇ ପାରିବି ଏବଂ  
ଅବଶିଷ୍ଟ ସମସ୍ତ ମଧ୍ୟମରେ ପୁରୁତ୍ତରେଖା,  
ଚିଲେଟି, ସମାଲୋଇ, ଇଟ୍ଟା, ବୃତ୍ତାଙ୍ଗ,  
ଇଟ୍ଟି କୈତରଣୀ, ନିମ୍ବୁରଞ୍ଜ, ମଣ୍ଡାଲୁଡ଼ା, ଇଟ୍ଟି,  
ଇଟ୍ଟିକୋଇଡ଼ା, ମହାନଦୀ, ତ୍ରୈକୋଣପତ୍ତା  
ଦ୍ୱାପାଞ୍ଚକ ଚିଆ ମହାନଦୀ ବ୍ୟାରେଜ ଇତ୍ୟାଦି  
ବହୁ ଏବଂ ସରକାରୀ ମଧ୍ୟମ ଜଳସେଚନ  
ଯୋଜନାର ନିର୍ମାଣ ଅଗ୍ରାଧିକାର ରିଭିରେ  
କାର୍ଯ୍ୟକାରୀ କରାଯିବାର ପ୍ରତ୍ୟାଶ ରହିଛି ।

ଓଡ଼ିଶାର ସର୍ବମୋଟ ବୃଦ୍ଧି ଉପଯୋଗୀ  
୬୧ ଲକ୍ଷ ହେକ୍ଟରରୁ ଇଟ୍ଟି କର୍ମ ମଧ୍ୟରୁ  
ପଞ୍ଚମ ଯୋଜନା କାଳ ଶ୍ରେଣୀ ସୁଦ୍ଧା ମାତ୍ର  
୬୯୨ ଲକ୍ଷ ହେକ୍ଟର କର୍ମରେ ଜଳସେଚନର  
ସୁଯୋଗ ସୁଦ୍ଧି କରାଯାଇ ପାରିବି । ଏହା  
ସମସ୍ତ କର୍ମ ଉପଯୋଗୀ କର୍ମର ଶତକଡ଼ା  
୧୧.୩୮ ରାମ ମାତ୍ର । ଜଳସେଚନ କର୍ମର  
ହାରକୁ କାଟାସତ୍ତରକୁ ଆଣିବା ପାଇଁ ପ୍ରକାଶ  
ଉଦ୍ୟମ ଶ୍ରେଣୀ ଯୋଜନାରେ ପ୍ରତିପତ୍ତିତ ।  
ଚିର ମସ୍ତକିରଞ୍ଜ ଏବଂ ଆଦବାସୀ ଅଧ୍ୟୁଷିତ  
ଅଞ୍ଚଳ ପାଇଁ ଶ୍ରେଣୀ ଯୋଜନା କାଳ ମଧ୍ୟରେ  
ଉପରୋକ୍ତ ବହୁ ଓ ମଧ୍ୟମ ଜଳସେଚନ  
ଯୋଜନାମାନଙ୍କ ମଧ୍ୟରୁ କେତେକକୁ  
କିଶେଷଭାବେ ନିର୍ବାଚିତ କରାଯାଇଛି ।  
ଇଟ୍ଟି-ଏ ଶତାଦ୍ଧୀରେ ନିର୍ମିତ ହୋଇଥିବା  
ପୁରାତନ ଆନିବନ୍ଧନମାନଙ୍କର ପୁନଃ ନିର୍ମାଣ  
ନିମନ୍ତେ ଏବଂ କେନାଲମାନଙ୍କର ଅଧୁନିକ  
କରଣ ଉଦ୍ଦେଶ୍ୟରେ ମଧ୍ୟ ଏହି ଯୋଜନା  
କାଳରେ ଯଥାସର୍ବ୍ୱ କିଆଯାଇଥିବି ।  
ଏହି ଉଦ୍ଦେଶ୍ୟରେ ମହାନଦୀ ଓ କିରୁପା  
ବ୍ୟାରେଜ ନିର୍ମାଣର ଶରୀରମ୍ଭ ହେବା ସଙ୍ଗେ  
ସଙ୍ଗେ ଯୋଜନା କାଳ ମଧ୍ୟରେ କୈତରଣୀ  
ଇଟ୍ଟିକୋଇଡ଼ା, ବୃତ୍ତାଙ୍ଗ ଏବଂ ବହୁ ଅନ୍ୟ ପ୍ରକଳ୍ପ-  
ମାନଙ୍କର କାର୍ଯ୍ୟକ୍ରମ ମଧ୍ୟ ନିର୍ଦ୍ଧିଷ୍ଟ ହୋଇଛି ।

ଶ୍ରେଣୀ ଯୋଜନା କାଳରେ ନୂତନ ରାବେ  
କାର୍ଯ୍ୟକାରୀ ହେଉଥିବା ଯୋଜନାଗୁଡ଼ିକ  
ସହ ପ୍ରାୟ ଯୋଜନା ତଥା ଯୋଜନା ବହିର୍ଭୂତ  
ସମସ୍ତ ବହୁ ଓ ମଧ୍ୟମ ଜଳସେଚନ ପ୍ରକଳ୍ପ  
ଗୁଡ଼ିକ ପର୍ଯ୍ୟାପ୍ତ ହେଲେ ସର୍ବମୋଟ ୧୯୨୪  
ଲକ୍ଷ ହେକ୍ଟର କର୍ମରେ ଏହି ସୁକ୍ଷ୍ମ ଜଳ-  
ସେଚନ ହୋଇ ପାରିବ ଏବଂ ଏହା ହେବ  
ସମସ୍ତ ଶ୍ରେଣୀପଯୋଗୀ କର୍ମର ଶତକଡ଼ା  
୩୧.୩୫ ରାମ । ଅଧିକତ୍ତ୍ୱ ଏହି ସମସ୍ତ  
ଯୋଜନା ପୂର୍ଣ୍ଣାଙ୍ଗପ୍ରାପ୍ତ ହେଲେ ଓଡ଼ିଶାର  
କିରୁପା କିରୁପାରେ ଜଳସେଚନ କ୍ଷେତ୍ରରେ ଥିବା  
ଆଞ୍ଚଳିକ ବିଶେଷ୍ୟ କୁରାକରଣ ସମ୍ଭବ ହେବ  
କାରଣ ଓଡ଼ିଶାର ପ୍ରତ୍ୟେକ କିରୁପାରେ ଅନୁଧନ  
୨୦ ରାମ ସୁସ୍ଥ ଉପଯୋଗୀ କର୍ମକୁ ଜଳ-  
ସେଚନ କରାଯାଇଥିବା ଶ୍ରେଣୀ ଯୋଜନା କାଳକୁ  
ଏହି କାରଣରୁ ଜଳସେଚନ କ୍ଷେତ୍ରରେ ଲଗା-  
ରଥକ ଅଧ୍ୟାୟ ରାବେ ଉଦ୍ଦିଷ୍ଟତ ନାମକରଣ  
କରିବ ଏହା ବିରାଟ ସାପତ୍ୟ । ପଞ୍ଚମ  
ଯୋଜନା କାଳ ଶ୍ରେଣୀ ସୁଦ୍ଧା ଜଳସେଚନ  
କାର୍ଯ୍ୟକ୍ରମରେ ସର୍ବମୋଟ ୨୧୩୫ ଲୋଟି  
ଟଙ୍କା ବିନିଯୋଗ ହୋଇଥିଲେ ହେଁ କେବଳ  
ଶ୍ରେଣୀ ଯୋଜନା କାଳରେ ୪୫୦ କୋଟି ଟଙ୍କା  
ଯୋଜନା ବ୍ୟୟ ସୁପାରିଶ କରାଯାଇ କେନ୍ଦ୍ର  
ସରକାରଙ୍କ ଅନୁମୋଦନ ନିମନ୍ତେ ପେରଣ  
କରାଯାଇଛି ।

ପ୍ରତ୍ୟେକ ଯୋଜନାକୁ ସମସ୍ତ ସାମା  
ମଧ୍ୟରେ ରୂପାୟନ କରିବା ପାଇଁ ଜନ  
ଜାଗରଣ ଏବଂ ଜନସହଯୋଗ ସର୍ବାବୌ  
ଅବଶ୍ୟକ । ଶ୍ରେଣୀ ଯୋଜନାମାନଙ୍କ ପାଇଁ  
ଉଦାର ରାବରେ ଅଭିଯାନର ବ୍ୟବସ୍ଥା କରି-  
ବାକୁ ସରକାର ଆଗ୍ରହୀ ଥିବାରୁ ସମସ୍ତ ଜନ-  
ସାଧାରଣଙ୍କର ଅନାବିକ ସହଯୋଗରେ ଏହି  
ବିରାଟ ଯୋଜନାମାନ ଯେ ନିର୍ଦ୍ଧିତ ଉଦ୍ଦେ-  
ଶ୍ୟରୁ ରୂପେ ସମ୍ପୂର୍ଣ୍ଣ ହେବ ଏହା ଆଶା  
କରାଯାଇପାରେ ।





କ୍ରୋମିଅମ୍ ଓ ଲୁହାର ମିଶ୍ରଣରେ ପ୍ରସ୍ତୁତ ଫେରୋକ୍ରୋମ ମିଶ୍ର ଉପାଦ ଓ ସ୍ପେନଲେସ୍ ସିଲ ଉପାଦନ ପାଇଁ ଏକ ଅପରିହାର୍ଯ୍ୟ ଦ୍ରବ୍ୟ । ବିକାଶଶୀଳ ଦେଶମାନଙ୍କରେ ସ୍ପେନଲେସ୍ ସିଲ ଗୁଡ଼ିକା ବଢ଼ିବା ସଙ୍ଗେ ସଙ୍ଗେ ଫେରୋକ୍ରୋମର ଗୁଡ଼ିକା ବଢ଼ିବା ଯୋଗୁଁ ଏବଂ ଓଡ଼ିଶାର ଯାନପୁର ରୋଡ୍ ନିକଟବର୍ତ୍ତୀ ସୁଜିନ୍ଦା ଅଞ୍ଚଳରେ ପ୍ରଚୁର ପରିମାଣରେ ଉତ୍ତମ ଧରଣର କ୍ରୋମ ପଥର ମିଳୁଥିବାରୁ ଓ ଶିଳ୍ପ ପାଇଁ ଆବଶ୍ୟକୀୟ ପାଣି, ଜମି, ରାଷ୍ଟ୍ରା ପ୍ରଭୃତି ସୁବିଧା ଥିବାରୁ ଓଡ଼ିଶା ଶିଳ୍ପ ଉନ୍ନୟନ କର୍ମସୂଚକ ୧୯୬୪ ମସିହାରେ ଯାନପୁର ରୋଡର ଅନତିଦୂରରେ ଗୋଟିଏ ଫେରୋକ୍ରୋମ କାରଖାନା ବସାଇବା ପାଇଁ ପରିକଳ୍ପନା କଲେ । ସାରା ଦେଶରେ ଏହା ହେଉଛି ସରକାରୀ ଉଦ୍ୟମରେ ଏକମାତ୍ର ଫେରୋକ୍ରୋମ କାରଖାନା । ରାଜତ ସରକାରଙ୍କ ଅନୁମତି କ୍ରମେ ଏ କାରଖାନାର ନିର୍ମାଣ କାର୍ଯ୍ୟ ୧୯୬୭ ମସିହାରେ ଆରମ୍ଭ ହେଲା ଏବଂ ପ୍ରଥମ ପର୍ଯ୍ୟାୟ ଉପାଦନ ହାଇକାର୍ବନ ( High Carbon ) ୧୯୬୯ ମସିହା ନଭେମ୍ବର ମାସରେ ହେଲା । ୧୯୭୦ ଅକ୍ଟୋବର ମାସରେ ଦ୍ୱିତୀୟ ପର୍ଯ୍ୟାୟରେ ଲୋକାର୍ବନ ( Low Carbon ) ଉତ୍ପାଦିତ ହେଲା । ଏହି କାରଖାନାର ମୂଳଧନ ହେଲା ପ୍ରାୟ ୭ କୋଟି ଟଙ୍କା ଓ ଏ କାରଖାନା ପାଇଁ ୩ କୋଟି ଟଙ୍କା ମୂଲ୍ୟର ବିଦେଶିକ ଯତ୍ନପାତି ବିଭିନ୍ନ ଦେଶରୁ ଆମଦାନୀ କରାଯାଇଛି ।

ଫେରୋକ୍ରୋମ ଉପାଦନ ପାଇଁ ପ୍ରଧାନ ଓ ମୁଖ୍ୟ କଞ୍ଚାମାଲ ହେଲା କ୍ରୋମ ପଥର । ଏହା ଉତ୍ତମ ମୁଣ୍ଡା ଓ ଗୁଣ୍ଡ ଆକାରରେ ଓଡ଼ିଶା ଖଣି କର୍ମସୂଚକ, ତାଙ୍କ ଶାସନରୁ ଫୁଲରେ ଏହି କାରଖାନାକୁ ଯୋଗାଇ ଥାଆନ୍ତି । ଅନ୍ୟ କଞ୍ଚାମାଲ ଗୁଡ଼ିକ ହେଲା ପୋଡା କୋଇଲା ( Coke ) କ୍ୱାର୍ଟାଇଟ୍ ( Quartzite ), ଫର୍ନେସ୍ ତେଲ ( Furnace oil ) ଇଲେକ୍ଟ୍ରୋଡ୍ ପେଷ୍ଟ ( Electrode paste ) ଓ ଚୁନପଥର ( Lime stone ) । ପୋଡା କୋଇଲା ବିହାରର ଗିରିଡିରୁ ରେଳ-ତରଫା ଯୋଗେ ଆସି ହାତରେ ଉଠାଇ ହୋଇ ବ୍ୟବହାର କରାଯାଏ । କ୍ୱାର୍ଟାଇଟ୍ ଆଖି-ପାଖ ଶାସନରୁ ଫୁଲ ଦ୍ୱାରା କାରଖାନାକୁ ପ୍ରେରିତ ହୁଏ । ଉପାଦନ ପାଇଁ ଦରକାରୀ ଅତି ଉଚ୍ଚ ଧରଣର ଚୁନପଥର ସୁଦୂର ମଧ୍ୟ-ପ୍ରଦେଶରୁ ରେଳତରଫା ଦ୍ୱାରା ଯୋଗାଇ ଦିଆଯାଏ ।

ଫର୍ନେସ୍ ଅଧିକ ବିଶାଖାପାଟଣାରୁ ଓ ଇଲେକ୍ଟ୍ରୋଡ୍ ପେଷ୍ଟ ହୀରାକୁଦ ଇଞ୍ଜିଆନ ଆଲ୍ୟୁମିନିଅମ୍ କମ୍ପାନୀ ( Indian Aluminium Co, Hirakud ) କାରଖାନାରୁ

# ଫେରୋକ୍ରୋମ କାରଖାନା

ଶ୍ରୀ ରତ୍ନାକର ଦାଶ



ରେଭ୍ରେ ଅଣାଯାଏ । ରେଳତରଫା ଗୁଡ଼ିକରେ ଆସୁଥିବା କଞ୍ଚାମାଲ ଗୁଡ଼ିକୁ କାରଖାନାର ନିଜ ରେଭଲ୍ଭରରେ ନିଜ ଉର୍ଦ୍ଧନ ଦ୍ୱାରା ଦରକାରୀ ଜାଗା ପର୍ଯ୍ୟନ୍ତ ଆଣିବା ସମ୍ଭବପର ହେଉଛି । ଚୁନପଥର ଢସରରେ ( Crusher ) ଦରକାରୀ ଛୋଟ ଛୋଟ ଖଣ୍ଡ କରିବା ପାଇଁ ଉତ୍ପାଦିତ ହୁଏ ।

ଲୋ କାର୍ବନ ଫେରୋକ୍ରୋମ ( Low Carbon Ferrochrome ) ପ୍ରସ୍ତୁତି ପାଇଁ ଦୁଇଟି ଚୁନ (Furnace ) ଦରକାର । ଗୋଟିଏ ହେଲା ରିଡକ୍ସନ୍ ଫର୍ନେସ୍ (Reduction Furnace ) ଏବଂ ଅନ୍ୟଟି ହେଲା ସ୍ଲାଗ ଫର୍ନେସ୍ ( Slag Furnace ) । ରିଡକ୍ସନ୍-ଫର୍ନେସରେ ପ୍ରଥମେ ସିଲିକୋ କ୍ରୋମ (Silico Chrome) କରାଯାଇ ଏହି ଉତ୍ପାଦିତ ଦ୍ରବ୍ୟ ସ୍ଲାଗ ଫର୍ନେସରେ ଲୋ କାର୍ବନ ଫେରୋକ୍ରୋମ ପ୍ରସ୍ତୁତି ପାଇଁ ବ୍ୟବହୃତ ହୋଇଥାଏ । ସିଲିକୋ କ୍ରୋମ ପାଇଁ ଯେଉଁ କଞ୍ଚାମାଲ ଗୁଡ଼ିକ ଦରକାର ହୁଏ, ସେ ସବୁ ହେଲା- ମୁଣ୍ଡା କ୍ରୋମ ପଥର-କାର ଜାଳତ ଓ ପୋଡା କୋଇଲା । ଏହି କଞ୍ଚା ମାଲ ଗୁଡ଼ିକୁ ଉତ୍ପାଦିତ ବିଭିନ୍ନ ଅନୁପାତରେ ଫର୍ନେସରେ ବ୍ୟବହାର କରାଯାଇଥାଏ । ଏହି କଞ୍ଚା ମାଲ ବ୍ୟତୀତ ଦରକାର ବେଳେ କାଠଖଣ୍ଡ ( Wood Chips ) ମାଗ୍ନେସିଆଇଟ୍ ( Magnesite ), ବକ୍ସାଇଟ୍ ( Bauxite ) ଫ୍ଲୋରସ୍ପାର ( Flourspar ) ପ୍ରଭୃତି କଞ୍ଚାମାଲ ଗୁଡ଼ିକ ରିଡକ୍ସନ୍ ଫର୍ନେସରେ ସିଲିକୋ କ୍ରୋମ ତିଆରି ପାଇଁ ବ୍ୟବହୃତ ହୋଇଥାଏ । ଏହି ଫର୍ନେସ ସକାଶେ ବିଦ୍ୟୁତି ହେଉଛି ଉତ୍ସ । ବିଦ୍ୟୁତ୍ ଯୋଗାଣ ୩୩. କେ: ଭି: ସବ୍ ସ୍ଟେସନ୍ (33 K.V. Sub-station) ଓ ୧୧. କେ: ଭି: ସବ୍ ସ୍ଟେସନ୍ ( 11 K. V. sub-station ) ଫର୍ନେସ ଟ୍ରାନସଫର୍ମର ( Furnace

Transformer ) ମାନକୁ ହୋଇଥାଏ ଓ ରିଡକ୍ସନ୍ ଫର୍ନେସକୁ ୯ ଏମ. ଭି. ଏ. ଟ୍ରାନସଫର୍ମର ( 9 M. V. A. ) ରୁ ୩ ଟି ବଡ଼ ବଡ଼ ଇଲେକ୍ଟ୍ରୋଡ୍ (Electrode) ମାଧ୍ୟମରେ ବିଦ୍ୟୁତି ଯୋଗାଇ ଦିଆଯାଏ । ଏଇ ଇଲେକ୍ଟ୍ରୋଡ୍ ଗୁଡ଼ିକର ବ୍ୟାସ ହେଉଛି ପ୍ରାୟ ୩୬" ଓ ଏଗୁଡ଼ିକ କାରଖାନାରେ ତିଆରି ହୋଇଥାଏ । ଏ ଫର୍ନେସର ଉତ୍ତାପମାତ୍ରା ବେଶି ଥିବାରୁ ଇଲେକ୍ଟ୍ରୋଡ୍ ଓ ଅନ୍ୟାନ୍ୟ ଆବଶ୍ୟକୀୟ ଅଂଶମାନ ସବୁ ବେଳେ ପାଣି ଦ୍ୱାରା ଥଣ୍ଡା କରାଯାଏ । ଏଇ ରିଡକ୍ସନ୍ ଫର୍ନେସରେ ସାମୟିକ ହାଇକାର୍ବନ ଫେରୋକ୍ରୋମ ମଧ୍ୟ ଉତ୍ପାଦିତ ହୁଏ ।

ଏଇ ହାଇକାର୍ବନ ଫେରୋକ୍ରୋମର ମଧ୍ୟ ଦେଶ ବିଦେଶରେ ପ୍ରଚୁର ଗୁଡ଼ିକା ରହିଛି । ଏଇ ଫର୍ନେସରୁ ପ୍ରତି ଦୂର ଘଣ୍ଟାରେ ତରଳ ଧାତବ ପଦାର୍ଥ ସିଲିକୋ କ୍ରୋମ (Silico Chrome) ବାହାରେ ଓ ପରବର୍ତ୍ତୀ ଏକ ବିଶେଷ ପ୍ରଣାଳୀ ଦ୍ୱାରା ଏଥିରେ ଗୁଣାଦୃକ ପରିବର୍ତ୍ତନ ଆଣି ଓ ଥଣ୍ଡା ହେଲା ପରେ ଛୋଟ ଛୋଟ କରି ହାଇକାର୍ବନ ଫେରୋକ୍ରୋମ ପାଇଁ ବ୍ୟବହାର କରାଯାଏ । କିନ୍ତୁ ହାଇକାର୍ବନ ଫେରୋକ୍ରୋମକୁ ଆଉ ଏକ ପ୍ରଣାଳୀରେ ତରଳ ଅବସ୍ଥାରେ ସଂଗୃହ କରାଯାଇ ଥଣ୍ଡା ହେଲା ପରେ ଛୋଟ ଛୋଟ କରାଯାଇ ବିକ୍ରୟଯୋଗ୍ୟ କରାଯାଏ । ପ୍ରତି ଘଣ୍ଟା, ପରେ ପ୍ରାୟ ଦୁଇଟନ ଧାତବ ପଦାର୍ଥ ଓ ଦୁଇଟନ ଅଦରକାରୀ ଜିନିଷ ସ୍ଲାଗ (Slag) ଫର୍ନେସରୁ ବାହାର କରାଯାଏ । ଅଦରକାରୀ ଜିନିଷ ସ୍ଲାଗକୁ ବାହାରେ ପକେଇ ଦିଆଯାଏ । ଲୋ କାର୍ବନ ଫେରୋକ୍ରୋମ ପ୍ରସ୍ତୁତି ପାଇଁ ଅନ୍ୟ ସାହାଯ୍ୟକାରୀ କଞ୍ଚାମାଲ ହେଲା, ଗୁଣ୍ଡ କ୍ରୋମ, ଓ ଚୁନ ପଥର । ଏଇ ଦୁଇ କଞ୍ଚାମାଲ ପ୍ରଥମେ ଏକ ୫୬ ମିଟର ଲମ୍ବ ଓ ୨୮୫ ମିଟର ବ୍ୟାସର ରୋଟାରୀ କିଲ୍ନ (Rotary Klin) ରେ ଫର୍ନେସ ତେଲ (Furnace Oil) ଦ୍ୱାରା



ପୋଡ଼ାଯାଏ । ଏହାଦ୍ୱାରା ଏହି ଚୁନପଥରରୁ  
ସ୍ୱଳ୍ପ ଚୁନ ଓ ସରମସ୍ତ୍ର ଛୋମ ପଥର  
ସ୍ୱାସ ପର୍ଯ୍ୟନ୍ତ ବ୍ୟବହାର ପାଇଁ ମିଳି-  
ଯାଏ । ଏହି ଚୁନ ଓ ଛୋମ ସ୍ତର ଅବଶ୍ୟକ  
ଅନୁସାରେ ସ୍ୱାସ ପର୍ଯ୍ୟନ୍ତ ବିଭାଜ୍ୟ ।

ସ୍ୱାସ ପର୍ଯ୍ୟନ୍ତରେ ଚିତ୍ରଣପଥ ପର୍ଯ୍ୟନ୍ତ  
ପରି ଏକ ଉତ୍ତମ ଗା ଡି ଇନ୍ଦ୍ରେଟୋର  
ଅଛି । ଏହା ଏହି ଇନ୍ଦ୍ରେଟୋର ସୂଚକର  
ଦ୍ୱାରା କେବଳ ୨୬ ଇଞ୍ଚ । ୨.୫ ଏମ୍.  
ଇ. ଏ. ଟ୍ରାନ୍ସଫର୍ମର (M.V.A. Trans-  
former) ରୁ ଏହି ଇନ୍ଦ୍ରେଟୋର ସୂଚକ  
ଦ୍ୱାରା ପୋଡ଼ା କିମ୍ପା ପାଇଥାଏ ।  
କିମ୍ପା ସାହାଯ୍ୟରେ ଛୋମ (Chrome)  
ପଥର ଓ ଚୁନକୁ ଚରଣା ଯାଏ । ଏକ  
ପର୍ଯ୍ୟନ୍ତ ଅଧିକାଂଶ କି ପାଣି ଦ୍ୱାରା ପ୍ରକା  
କରି ଉଠା ପାରିଥାଏ । ଚରଣ ଚୁନ ଓ  
ସ୍ତ୍ର ଛୋମ ପଥର ପଥରେ ପରେ ସିଲିକୋ  
ଛୋମ (Silico Chrome) ଆବଶ୍ୟକ  
ଅନୁସାରେ ମିଶି ଲୋ କାର୍ବନ ଫେରୋକ୍ରୋମ  
(Low Carbon Ferro Chrome)  
ଉତ୍ପାଦିତ ହୁଏ । ପ୍ରତି ଚିନି ପଥାରେ ଅନୁ  
ପ୍ରାୟ ୩ ଟନ ଫେରୋକ୍ରୋମ (Ferro  
Chrome) ଉତ୍ପାଦିତ ହୁଏ । ଏହି  
ଫେରୋକ୍ରୋମ ପ୍ରକ୍ରିୟା ପ୍ରଣାଳୀରେ ପ୍ରାୟ  
ଅନୁ ୧୦ ଟନ ପ-କରଣା କିମ୍ପା  
ସ୍ୱାସ (Slag) କି ସ-କ୍ରୋମ ହୁଏ ।  
ତାର କୌଣସି ଆବଶ୍ୟକତା ନ ଥିବାରୁ  
ବାହାରେ ପକାଇ ଦିଆଯାଏ । ଏହି  
ଉତ୍ପାଦିତ ଲୋ କାର୍ବନ ଫେରୋକ୍ରୋମ  
ପଥା ହେଉ ପରେ ଅତି ଆଧୁନିକ ସରପାତି  
ଦ୍ୱାରା ଉତ୍ପାଦନ ହୋଇ ଛୋମ ମୁଣ୍ଡା ଲକ୍ଷ-  
ପାତ ବିକା ଉପଯୋଗୀ କରାଯାଏ ।

ଏଠାରେ ଅତି ଉଲ୍ଲେଖଯୋଗ୍ୟ ଘଟଣା  
ହେଉଛି ଯେ, ଉପରୋକ୍ତ ପ୍ରଣାଳୀରେ  
ସିଲିକୋକ୍ରୋମ (Silico Chrome) ଓ  
ଲୋ କାର୍ବନ (Low Carbon) ଉତ୍ପାଦନ  
କୌଣସି ବିଶେଷତା ସହାୟତା ନ ଲାଭ  
ଏହି କାରଖାନାର ବିଶେଷତାରେ ନକେ  
ନିଜ ଚେଷ୍ଟା ଦ୍ୱାରା କରିବାରେ ସମର୍ଥ  
ହୋଇଛନ୍ତି ।

ଏହି କାରଖାନାରେ ପ୍ରସ୍ତୁତ ହେଉଥିବା  
ପଦାର୍ଥଗୁଡ଼ିକ ଅତି ମୂଲ୍ୟବାନ, ହାର  
କାର୍ବନ ଫେରୋକ୍ରୋମର ମୂଲ୍ୟ ଟନ ପିନ୍ଧା  
ପ୍ରାୟ ୪,୫୦୦ ଟା ସିଲିକୋକ୍ରୋମ  
ପ୍ରାୟ ୨,୦୦୦ ଓ ଲୋ କାର୍ବନ ଫେରୋ-  
କ୍ରୋମ ପ୍ରାୟ ୧,୦୦୦ ଟା । ଏଣୁ  
ଏ ଗୁଡ଼ିକ ସାଧାରଣତଃ ଚୁନରେ ଉତ୍ତମ  
ପଦା ଯାଏ । ପ୍ରତ୍ୟେକ ଚୁନକି  
ପଦାର୍ଥର ଅନୁ ୩ ଟନ ହୁଏ । ଉତ୍ତମ  
କା ଚୁନ ଦ୍ୱାରା ଏ ପଦାର୍ଥ ସବୁ ବାହାରକୁ  
ପଠାଯାଏ ।

କାରଖାନା ଓ ଉତ୍ପାଦିତ ହେଉଥିବା  
ପଦାର୍ଥର ମୁଖ୍ୟତଃ ବିଶେଷତା ପାଇଁ ଏହି

କାରଖାନାରେ ଗୋଟିଏ ଉତ୍ତମ ଧରଣର  
ପରାମର୍ଶାଳୟ ଅଛି ଓ ପରାମର୍ଶାଳୟରେ  
ଆଧୁନିକ ଧରଣର ପରାମର୍ଶା ସଦସ୍ୟ ଲୋକ  
ମାନଙ୍କ ଦ୍ୱାରା କରାଯାଇଥାଏ ।

କାରଖାନାର ମୁଖ୍ୟ ଓ ଆନୁଷ୍ଠାନିକ  
କର୍ମଚାରୀ ଓ ଯନ୍ତ୍ରପାତ୍ର ମରାମତି ପାଇଁ  
ଗୋଟିଏ ମରାମତଖାନା (Work-shop)  
ଅଛି । ତା ଛଡ଼ା ଯନ୍ତ୍ରପାତ୍ରକୁ ସଫାକରଣ  
ପାଇଁ ଓ କାରଖାନା ଜଳାକରଣ ପାଇଁ  
ସରକାରୀ ସ୍ତରୀୟ ଆବଶ୍ୟକ ପରିମାଣରେ  
ଉତ୍ପାଦନ (Stores) ରେ ମହତ୍ତ୍ୱ କରା-  
ଯାଇଛି ।

କାରଖାନାରେ ଉତ୍ପାଦିତ ହେଉଥିବା  
ପଦାର୍ଥଗୁଡ଼ିକ ଦେଶ ବେଶରେ ବିକ୍ରି କରା-  
ଯାଇ ଏହି କାରଖାନା ଶକ୍ତ ମାନଚିତ୍ରରେ  
ପ୍ରକୃତ-ପର୍ବ ପରିବର୍ତ୍ତନ ଆଣିବାରେ ସମର୍ଥ  
ହୋଇଛି । ଏହି କାରଖାନା ପାଇଁ ଅତି  
ଶୈଳବ ଓ ସୁଖର ବିଷୟ ହେଉଛି ଯେ,  
ଏହି କାରଖାନା ଉତ୍ପାଦନ ଆରମ୍ଭ ହେବା  
ପ୍ରଥମ ବର୍ଷରେ କାପାଳକୁ ଉତ୍ତମ କରିବା  
ସମ୍ଭବ ହୋଇ ପାରିଛି । ଉତ୍ତମ  
(export) ଯୋଗୁଁ ୧୯୭୪ ମସିହାରେ  
ବୈଷୟିକ ଉତ୍ତମ ସ-ପଦ (Engineering  
Export Council) ଚରପ୍ରସ୍ତୁ ଏହି କାର-  
ଖାନା ପ୍ରଶଂସା ପତ୍ର ପାରିବା ଶୈଳବ ମଳ  
କରି ପାରିଛି । ଏହି କାରଖାନାରୁ ପ୍ରାୟ  
୬ କୋଟି ଟଙ୍କା ମୂଲ୍ୟର ଉତ୍ପାଦନ ଦ୍ରବ୍ୟ  
କାପାଳ, ଅଷ୍ଟ୍ରେଲିଆ, ନର୍ଥ କୋରିଆ, ଇଣ୍ଡୋନେସିଆ,  
ସୁମାତ୍ରା, ପିଲିପାଇନ୍ସ, ଇଟାଲି, ପ୍ରୁଇଟି  
ଦିଲିର ଦେଶ ମାନକୁ ଉତ୍ତମ କରାଯାଇଛି ।  
ତାହା ସ-ସେ ସ-ରେ ଅତି ଦୁର୍ଲଭ ବୈଦ୍ୟୁତିକ  
ମୁଦ୍ରା ଉତ୍ତମ କରିବାରେ ଏହି କାରଖାନା  
ଦେଶକୁ ସାହାଯ୍ୟ କରି ପାରିଛି । ଏଠାରେ  
ଉତ୍ପାଦିତ ଦ୍ରବ୍ୟ ବେଶରେ ମଖ୍ୟତଃ ମଶ୍ଟ  
ଉତ୍ତମ କାରଖାନା (Alloy Steel  
Plant) ଦୁର୍ଗାପର ଓ ଅନ୍ୟାନ୍ୟ ସରକାରୀ  
ଓ ଧରୋଇ ସ-ସାଗଡ଼ିକ୍ ଯୋଗାଇ ଦିଆ  
ଯାଇଥାଏ ।

ଏହି କାରଖାନାର ବାର୍ଷିକ ବିକ୍ରୀର ମୂଲ୍ୟ  
ପ୍ରାୟ ୫ କୋଟି ଟଙ୍କା । ଏହି କାରଖାନା  
ଦେଶ୍ୟ ରାଜ୍ୟ ସରକାରଙ୍କୁ ରାଜସ୍ୱ ବାବଦରେ  
ବାର୍ଷିକ ପ୍ରାୟ ୫୦ ଲକ୍ଷ ଟଙ୍କା ଦେଉଥାଏ ।

ଏହି କାରଖାନାରେ ପ୍ରତ୍ୟକ୍ଷ ଭାବରେ  
ପାଞ୍ଚବର୍ଷ ସଦୃଶା ଛଣ କର୍ମଚାରୀଙ୍କୁ ନିଯୁକ୍ତ  
କରାଯାଇଛି । ପରୋକ୍ଷ ଭାବରେ ୦ କାର୍ଯ୍ୟ  
ମାନଙ୍କ ଦ୍ୱାରା ପ୍ରାୟ ଦୈନିକ ପାଞ୍ଚ ଶହ  
ଲୋକ କାର୍ଯ୍ୟ କରୁଛନ୍ତି । ପ୍ରତ୍ୟକ୍ଷ ଭାବରେ  
ପରିଚ୍ଛିନ୍ନା କର୍ମଚାରୀଙ୍କ ପିନ୍ଧାରେ କାର୍ଯ୍ୟ  
କରୁଥିବା ଲୋକଙ୍କ ମଧ୍ୟରୁ ୧୨୦୫ ଭାଗ  
ଲୋକ ଓଡ଼ିଶାର ଅଧିବାସୀ । କର୍ମଚାରୀ  
ନିଯୁକ୍ତି ସମୟରେ ଶାନ୍ତାୟ ଲୋକମାନଙ୍କୁ  
ସାଧାରଣତଃ ନିର୍ବାସିତ ମାନ ଥିଲେ ସୁବିଧା  
ଦିଆ ଯାଇଥାଏ ।

କର୍ମଚାରୀ ପ୍ରାୟ ୨୩.୫ ଭାଗ କର୍ମଚାରୀ  
କୁ କେବଳ କଟକ ଜିଲ୍ଲାକୁ ହିଁ ନିଯୁକ୍ତ ଦିଆ  
ଯାଇଛି । ଠିକାଦାରଙ୍କ ପାଖରେ କାର୍ଯ୍ୟ  
କରୁଥିବା ଅଧିକାଂଶ ଲୋକ କାରଖାନାର  
ନିକଟବର୍ତ୍ତୀ ଯାତପୁର ରୋଡ୍, ସୁକିରା,  
ଏବଂ କେନ୍ଦୁଝର ଜିଲ୍ଲାର ଅଧିବାସୀ ।

କର୍ମଚାରୀ ପରିଚ୍ଛିନ୍ନା କର୍ମଚାରୀ ଏବଂ  
କର୍ମଚାରୀଙ୍କ ଦ୍ୱାରା ଗଢ଼ା ଯାଇଥିବା ଶୁନ  
ସ-କ୍ରୋମ (Ferro Chrome Workers'  
Union) ମଧ୍ୟରେ ସୁସ-ପର୍ବ ରହିଛି । ଯାହା  
ଶୁଣି ସୁବିଧା ଅନୁସାଧିଆ ଆପୋଷ ଆଲୋଚନା  
ଓ ଚୈତାନ୍ତବିକ ଚୁକ୍ତି ନାମାରେ ହିଁ ସମାଧାନ  
କରାଯାଇଥାଏ । କାରଖାନା ପରିଚ୍ଛିନ୍ନାରେ  
ଶ୍ରମିକଙ୍କ ଯୋଗଦାନ ଯୋଗନା  
ଅନୁଯାୟୀ ୧୯୭୭ ମସିହାରୁ ଚିନ ଗୋଟି  
ସପ କାରଖାନା ଏବଂ ଗୋଟିଏ କ-ଏଣ୍ଡ  
କାରଖାନା କାର୍ଯ୍ୟ କରୁଅଛି । ଏହି କାର୍ଯ୍ୟ-  
ସବୁ ଗୁଡ଼ିକରେ କାରଖାନାର ଉତ୍ପାଦନ  
ଓ ଉତ୍ପାଦନା ଶକ୍ତି ବର୍ଦ୍ଧି ଲାଗି ଏବଂ ତାହା  
ସହିତ କର୍ମଚାରୀମାନଙ୍କର ସମୁଦ୍ଧ କଲ୍ୟାଣ  
ଲାଗି ଉତ୍ତମ ବ୍ୟୟ ଆଲୋଚନା କରାଯାଇ  
ପଦକ୍ଷେପମାନ ଗ୍ରହଣ କରା ଯାଇଛି ।

ଶ୍ରମିକ ମଙ୍ଗଳ ପାଇଁ କାରଖାନା କର୍ମଚାରୀ  
ତାଙ୍କ ଉଦ୍ୟମ ଅବ୍ୟାହତ ରଖିଛନ୍ତି ।  
ଶତକଡ଼ା ୫୦ ଭାଗ କର୍ମଚାରୀଙ୍କୁ ବାସଭବନ  
ଯୋଗାଇ ଦିଆ ଯାଇଛି । ପିନ୍ଧାମାନଙ୍କ ଶକ୍ତି  
ପାଇଁ ବ୍ୟୟାକ୍ଷୟ, ଚିଲି ବନୋଦନ ପାଇଁ  
ଚିଲି ବନୋଦନ କେନ୍ଦ୍ର, ସୁଲଭ ମଲ୍ୟରେ  
ଆବଶ୍ୟକୀୟ ସାମଗ୍ରୀ ଯୋଗାଇବା ପାଇଁ  
ଖାଲି ସମବାୟ କେନ୍ଦ୍ର ପ୍ରକ୍ରିୟା ଶ୍ରମିକ ମଙ୍ଗଳ  
କାର୍ଯ୍ୟ ମାନ ଗ୍ରହଣ କରା ଯାଇଛି ।

ଆସାବରୁ, ଆମର ଶରଣୁ ମାନଙ୍କର  
ହେଉଣା, ସରକାରଙ୍କର ସାହାଯ୍ୟ ଓ ଆମର  
ଉତ୍ପାଦନ ପଦାର୍ଥ ଗୁଡ଼ିକର ବିନିଯୋଗ କାରୀ  
ବହୁ ଓ ସ-ଶାମାନଙ୍କର ସହଯୋଗରେ  
ଆମେ ଆମର ଏହି କ୍ଷୁଦ୍ର କାରଖାନାର ମାନ  
ଉଦ୍ଦିଷ୍ଟତାରେ ବଢ଼ାଇବା ପାଇଁ ସମର୍ଥ ହୋଇ  
ପାରିବୁ ।

କେନେଗାଲ ମ୍ୟାନେଜର,  
ଫେରୋକ୍ରୋମ ପ୍ରାଣ





ସର୍ବଭାରତୀୟ ଚଳଚ୍ଚିତ୍ର ଉତ୍ପାଦନରେ ୧୯୭୫ ପର୍ଯ୍ୟନ୍ତ ଓଡ଼ିଆ ଚଳଚ୍ଚିତ୍ର ନିର୍ମାଣ ସଂଖ୍ୟା ସର୍ବନିମ୍ନରେ ଥିଲା । ୧୯୭୬ ରେ ଛଅଟି ଓଡ଼ିଆ ଚିତ୍ର ମୁକ୍ତିଲାଭ କରିବା ପରେ ଦର୍ଶକ ତଥା ଚିତ୍ର ପ୍ରେମୀଙ୍କ ମଧ୍ୟରେ ବେଶ ଆଲୋଚନ ସୃଷ୍ଟି କଲା । ୧୯୭୭ ରେ ଅନେକ ଚିତ୍ର ନିର୍ମାଣ ପାଇଁ ପ୍ରଯୋଜକ ଆଗ୍ରହ ପ୍ରକାଶ କଲେ । ଫଳରେ ୧୯୭୭ ରେ ଅମରସେନା, ଅନୁତାପ, ଅଭିମାନ, ମୂର୍ତ୍ତି, ପୁନର୍ମିଳନ, ବନ୍ଧୁ-ମହାତ୍ମା, ଏ ନୁହେଁ କାହାଣୀ, ଉଚ୍ଚ ଗୋଲାପ, ନାଗଫାଶ—ମୋଟ ୯ଟି ଓଡ଼ିଆ ଚିତ୍ର ମୁକ୍ତିଲାଭ କଲା । ଦୁର୍ବଳ କାହାଣୀ ଚିତ୍ରନାଟ୍ୟ, ନିର୍ଦ୍ଦେଶନାଗତ ଅନ୍ୟାନ୍ୟ ଚିତ୍ର ହେତୁ ପୁନର୍ମିଳନ, ଏ ନୁହେଁ କାହାଣୀ, ନାଗଫାଶ ବ୍ୟତୀତ ଚିତ୍ରଗୁଡ଼ିକ ବ୍ୟାବସାୟିକ କ୍ଷତର ସମ୍ମୁଖୀନ ହେଲା । କଲ୍ୟାଣଚାମା ପିତୃ-ଚରଣର 'ପୁନର୍ମିଳନ', ହିନ୍ଦୀର ହିନ୍ଦି ଚିତ୍ର 'ଲୋଟି ବହେନ' ର କାହାଣୀ ଉପରେ ଆଧାରିତ ହୋଇଥିବାରୁ ତାହା ୧୯୭୭ର ଲୋକପ୍ରିୟ ଚିତ୍ର ରୂପେ ଦର୍ଶକମାନଙ୍କ ନିକଟରେ ଆଦୃତ ହୋଇ ପାରିଥିଲା ।

୧୯୭୮ ରେ ଅନେକ ନୂତନ ଆଶା, ଆଗ୍ରହ ଓ ଉତ୍ସାହନା ନେଇ ନୂତନ ଚଳଚ୍ଚିତ୍ର ପ୍ରଯୋଜକ ଚଳଚ୍ଚିତ୍ର ନିର୍ମାଣ କ୍ଷେତ୍ରରେ ମନୋନିବେଶ କଲେ । ସର୍ବମୋଟ ୧୫ଟି ଚିତ୍ର ଯଥା—ସୁନା ସଂସାର, ତଥପୋଇ, ପ୍ରିୟତମା, ଚିଲିକା ତୀରେ, ଝିଲିମିଲି, ସମର୍ପଣ, ପିପାସା, କୁଳଚନ୍ଦ୍ରମା, ସାକ୍ଷୀ ଗୋପାଳାୟ, ପତିପତ୍ନୀ ପରିବାର, ସତୀ ଅନସୟା, ଶଙ୍ଖ ମହୁରୀ, ଜନ୍ମଦାତା, କର୍ବି ସମ୍ରାଟ ଉପେନ୍ଦ୍ର ଭଞ୍ଜ ୧୯୭୮ ରେ ମୁକ୍ତିଲାଭ କଲା । ୧୯୭୮ ରେ ସେନୁସର ହୋଇଥିଲେ ମଧ୍ୟ 'ଗୌରୀ' ଓ ଗଞ୍ଜନ ଚିତ୍ର 'ବନ୍ଧିବାନ' ପ୍ରେକ୍ଷାଳୟ ଅଭାବରୁ ମୁକ୍ତି ଲାଭ କରି ପାରିଲା ନାହିଁ । ୧୯୭୭ ରେ ପ୍ରଥମ ଥର ପାଇଁ ଦୁଇଟି ରଙ୍ଗୀନ ସଫଳ ଓଡ଼ିଆଚିତ୍ର 'ଉପ ହେଲେବ ସତ' ଓ 'ଶେଷ ଶ୍ରୀବତ୍ସ' ଦର୍ଶକମାନେ ଦେଖିବାର ସୁଯୋଗ ପାଇଥିଲେ । ସୁଖର କଥା, 'ଶେଷ ଶ୍ରୀବତ୍ସ' ଚିତ୍ର ଶ୍ରେଷ୍ଠ ଚିତ୍ର, ଶ୍ରେଷ୍ଠ କାହାଣୀ (ତଃ ବସତ ମହାପାତ୍ର) ଶ୍ରେଷ୍ଠ ନିର୍ଦ୍ଦେଶକ ତଥା ଅଭିନେତା (ପ୍ରେଶାନ୍ତ ନନ୍ଦ) ଏବଂ ଶ୍ରେଷ୍ଠ ସଙ୍ଗୀତ ନିର୍ଦ୍ଦେଶକ (ହସ୍ତଲୁ କର) ଏହିପରି ୫ଟି ପୁରସ୍କାର ରାଜ୍ୟ ସରକାରଙ୍କ ଦ୍ଵାରା ପାଇ ପାରିଥିଲେ । ଗର୍ବ ଓ ଗୌରବର ବିଶ୍ଵୟ, ବିଶିଷ୍ଟ ହିନ୍ଦୀ ଚଳଚ୍ଚିତ୍ର ନିର୍ମାଣ ରାଜଶ୍ରୀ ପିକ୍ଚରସ୍ ଆନୁକୂଲ୍ୟରେ ଶ୍ରୀ ପ୍ରଶାନ୍ତ ନନ୍ଦଙ୍କ ନିର୍ଦ୍ଦେଶନାରେ 'ଶେଷ ଶ୍ରୀବତ୍ସ' ହିନ୍ଦୀ ରୂପାନ୍ତର 'ନଳିଆ' ର ଦୂତ ପ୍ରସ୍ତୁତି ଗ୍ରହଣ କଲା, ଓଡ଼ିଆରେ ୧୯୭୮ ରେ ତିନୋଟି ରଙ୍ଗୀନ ଚିତ୍ର ତଥପୋଇ, ସତୀ ଅନସୟା ଏବଂ ଶଙ୍ଖ ମହୁରୀ ମୁକ୍ତିଲାଭ କରିପାରିଥିଲେ । ଶ୍ୟାମସୁନ୍ଦର ରାୟ ଚୌଧୁରୀଙ୍କ ନିର୍ଦ୍ଦେଶିତ 'ଚିଲିକା ତୀରେ' ରାଷ୍ଟ୍ରପତି ପୁରସ୍କାର ପାଇବା ଗୌରବ ଲାଭ କରିଥିଲେ । ୧୯୭୮ ରେ

# ଅନୁଧ୍ୟାନ

୧୯୭୮

# ଓଡ଼ିଆ

# ଚଳଚ୍ଚିତ୍ର

ଶ୍ରୀ ରଣଧୀର ଦାସ

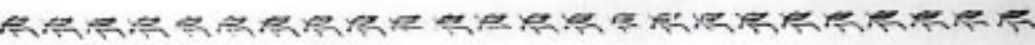

ଓଡ଼ିଆ ଚିତ୍ର ନିର୍ମାଣ ପୂର୍ବଦର୍ଶ ଅପେକ୍ଷା ବେଶ ଦୂର ତଥା ଉତ୍ସାହପୂର୍ବ । ଏକାନ୍ତ ପାରିବାରିକ ଚିତ୍ର ଭାବରେ 'ସନା ସଂସାର' ଦର୍ଶକମାନଙ୍କର ଚିତ୍ତ କର୍ମ କରି ପାରିଥିଲେ । କାହାଣୀ ଲେଖିଛନ୍ତି ବିଶିଷ୍ଟ ଐତିହାସିକ ତଃ ମନ୍ମଥ ନାଥ ଦାସ ଓ ନିର୍ଦ୍ଦେଶକ ଶ୍ରୀ ଶିଶିର ମିଶ୍ର । ପ୍ରଯୋଜକ ସୁବୋଧ ସାମଲଙ୍କ ପ୍ରଯୋଜିତ ରଙ୍ଗୀନ ଚିତ୍ର 'ତଥପୋଇ' ଏକ ନିଖଣ୍ଡ ଓଡ଼ିଆ ଚିତ୍ର । ଏହାର ନିର୍ଦ୍ଦେଶକ ପ୍ରଖ୍ୟାତ ଅଭିନେତା ଶ୍ରୀ ଶରତ ପୂଜାରୀ ଓ ସଙ୍ଗୀତ ନିର୍ଦ୍ଦେଶକ ଶ୍ରୀ ଅକ୍ଷୟ ମହାନ୍ତି । ତଥପୋଇ ଭର୍ତ୍ତିକାରେ ନବାଗତା କ୍ଷଣସଭା ଉତ୍କଳୀର ଅଭିନୟ ବିଶେଷ ଉଲ୍ଲେଖଯୋଗ୍ୟ । ସଙ୍ଗୀତ ନୃତ୍ୟ ମୁଖରିତ 'ସାକ୍ଷୀ ଗୋପାଳାୟ' ୧୯୭୮ ର ଅନ୍ୟ ଏକ ଉଲ୍ଲେଖଯୋଗ୍ୟ ସଫଳଚିତ୍ର ।

ଏହାର ସଙ୍ଗୀତ ନିର୍ଦ୍ଦେଶକ ନବାଗତ ତରୁଣ ଶ୍ରୀ ଦାସ ଦେବ ରଥ । ମାହାଜ ପ୍ରଯୋଜକଙ୍କ ଦ୍ଵାରା ନିର୍ମିତ କୁଳଚନ୍ଦ୍ରମା, ଝିଲିମିଲି, ପତିପତ୍ନୀ ପରିବାର ଜନ୍ମଦାତା ବିଭିନ୍ନ ଦର୍ଶକଙ୍କ ଦ୍ଵାରା ଆଦୃତ ହେବା ସଙ୍ଗେ ସଙ୍ଗେ ବ୍ୟାବସାୟିକ ସଫଳତା ହାସଲ କରି ପାରିଥିଲେ । ମାହାଜ ପ୍ରଯୋଜକଙ୍କର ଓଡ଼ିଆରେ ପ୍ରଥମ ରଙ୍ଗୀନ ପୌରାଣିକ ଚିତ୍ର 'ସତୀ ଅନସୟା' ୧୯୭୮ର ସର୍ବାପେକ୍ଷା ଲୋକପ୍ରିୟ ଓଡ଼ିଆ ଚଳଚ୍ଚିତ୍ର । ଏହା ଏକ ରେକର୍ଡ ସୃଷ୍ଟି କରିବ ବୋଲି ଆଶା କରାଯାଏ । ୧୯୭୮ ର ଏକ ବିପକ୍ତ ଚିତ୍ର ରୂପେ 'ପିପାସା' ପରିଗଣିତ । ଦୁର୍ବଳ କାହାଣୀ, ଚିତ୍ରନାଟ୍ୟ, ନିର୍ଦ୍ଦେଶନା ଓ ପତ୍ତୋ ଗ୍ରାହ୍ୟ ବିଭିନ୍ନ ଚିତ୍ର ପାଇଁ ଚିତ୍ର ଦର୍ଶକଙ୍କୁ ଆକର୍ଷ କରି ପାରିନାହିଁ ।





'ଝିଲମିଲ'ରେ ଗୀତା, ମହାଶ୍ୱେତା ଓ ରୁନା



ରଘୁପତି ପୁରସାର ସାହୁ ତିଳ 'ଚିଲିକାତୀରେ'ରେ ନାୟକା ଚନ୍ଦ୍ରାଭୟ





'କୁବେରମା'ରେ ଚକ୍ରପାଣି ଓ ନିହାରିକା



'ଅଭିମାନ ଚିହ୍ନ'ରେ ସୁଜାତା, ବାବି ଓ ରଜନ ମହାନ୍ତି



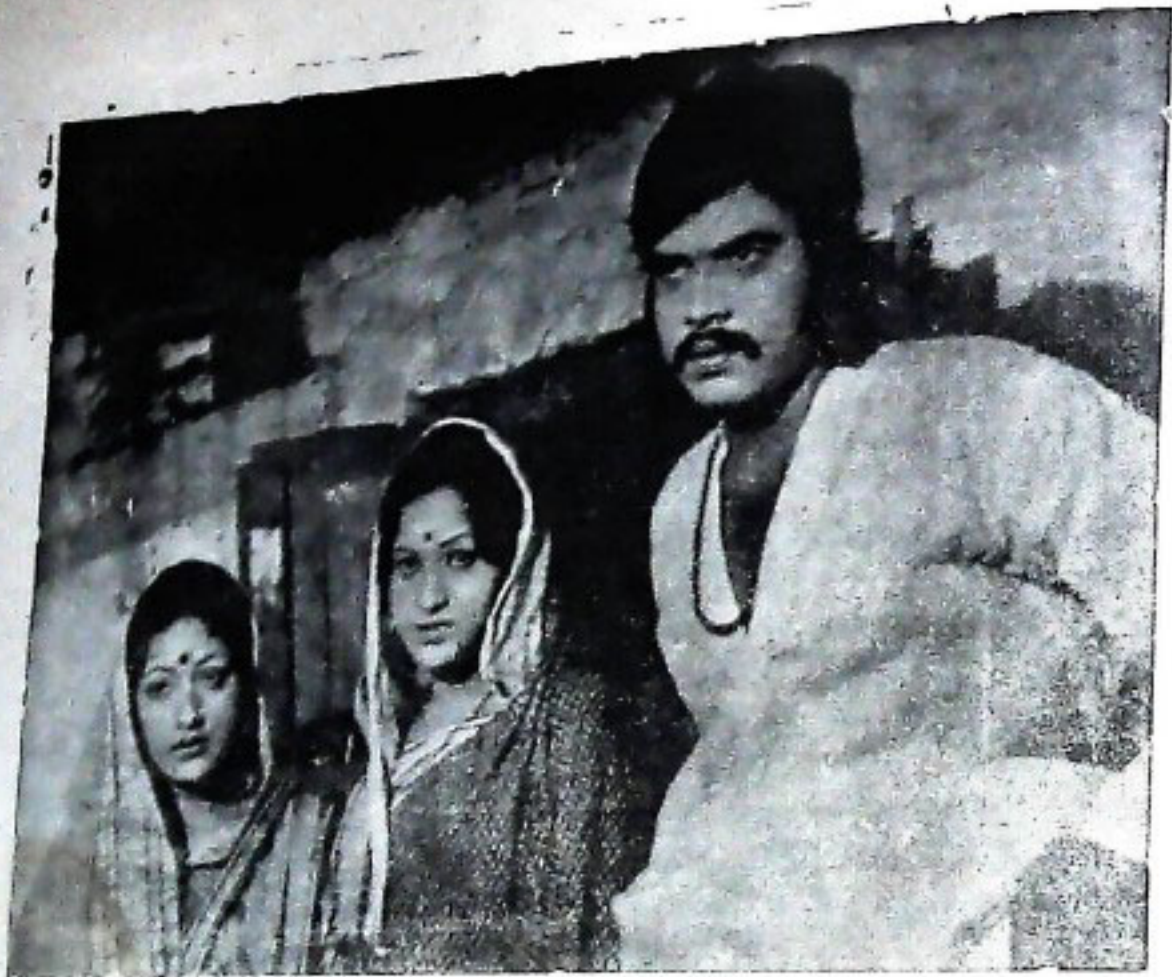

ଧନ୍ୟା, ବିରାଜବାଣୀ, ବିଜୟ ମହାନ୍ତି 'ପତିପତ୍ନୀ'ରେ

ଅନନ୍ତ ପତିପତ୍ନୀ, ବିରାଜବାଣୀ ପରି-  
 ଦେଶର ସଂସ୍କାର ଆନ୍ଦୋଳନ ଏବଂ ଅଳ୍ପ ସଂଖ୍ୟକ  
 ଶ୍ରେଣୀର ଓଡ଼ିଆ ଚିତ୍ରର ପ୍ରସାର ତଥା  
 ଅଭିବ୍ୟକ୍ତିର ପ୍ରଧାନ ପ୍ରଚାରକ । ନବନିର୍ମିତ  
 ଓଡ଼ିଆ ଫିଲ୍ମ ଡେଭଲପମେଣ୍ଟ କର୍ପୋରେସନ  
 ଦ୍ଵାରା ପ୍ରସ୍ତୁତ ହେଉଥିବା ନିର୍ମାଣ ବିଭାଗରେ ଉତ୍-  
 ଯୋଗୀଙ୍କୁ ଅଧିକ ସହଯୋଗ କରିବେ ବୋଲି  
 କୁଶାଳୀନୀ । ଅଧିକ ସହଯୋଗ ନହେଲେ  
 ପ୍ରଯୋଜକ ତାର ମୂଲ୍ୟମାନ ଯେଉଁ ପାଇବା  
 କଷ୍ଟସାଧ୍ୟ ହେଉଛି । ପ୍ରଚରେ ଏହା ଏକ  
 ଗୌଣିକ ବ୍ୟବସାୟ ପର୍ଯ୍ୟାୟରେ ରହିଯିବ ।

୧୯୭୯ ରେ ହୁଏତ ଓଡ଼ିଆ ଚଳଚ୍ଚିତ୍ରର  
 ନିର୍ମାଣ ସଂଖ୍ୟା ହ୍ରାସ ପାଇବ । କାରଣ  
 ଧାର୍ଯ୍ୟକ ହ୍ରାସୋତ୍ପାଦନାରେ ଅଳ୍ପ ସମ୍ଭାବନା  
 ଠାରୁ ଏକପ୍ରକାର ଚଳା ନିର୍ମାଣ ସାହାଯ୍ୟ  
 ଭାବରେ ପାଇଥିବାରୁ ଓଡ଼ିଆଚିତ୍ର ନିର୍ମାଣ  
 ବିଭାଗରେ ବିଶେଷ ଆଗ୍ରହ ପ୍ରକାଶ କରୁଥିଲେ ।  
 ତଥା ସଂପୂର୍ଣ୍ଣ ବନ୍ଦ କରି ଦିଆଯାଇଛି ।  
 ତଥାପି ୧୯୭୯ ରେ ଗୌରୀ, ଦର୍ଶନୀ,  
 ସଂଧ୍ୟାତାରା, ସରତୀଶା, ମାନସା, ମନ-  
 ମହିର, ପ୍ରତିଧ୍ଵନି, ସମର ସମ୍ମିଳ ଆରମ୍ଭ,  
 ଶାନ୍ତନାଥ, ନିତ୍ୟ ରାତିର ସାଥୀ, ସୁବର୍ଣ୍ଣ

ସାତା, ମଥୁରା ବିଜୟ ଧନ୍ୟା, ଡନାତା,  
 କଥାକଥା, ହାରାମୋତି ମାଣିକ, ତନ୍ଦ୍ରା,  
 ମାଂସର ବିକାସ, ଅପରିଚିତା ପୁରୁଷ ମନ୍ତ୍ରି-  
 ଭାର କରିପାରେ । ଓଡ଼ିଆ ଚଳଚ୍ଚିତ୍ର ଶିଳ୍ପର  
 ରବିକ୍ଷୟ ଉଦ୍ଵେଗ । ସଂପ୍ରତି ବ୍ୟତୀତ ତଥା  
 ଅନୁଷ୍ଠାନ ମଧ୍ୟରେ ଅଳ୍ପ ସହଯୋଗ  
 ଏକାକି ଆବଶ୍ୟକ ।

ସଂପାଦକ, ନୀଳମରଣ  
 ଷ୍ଟୋନିରୋଡ଼, କଟକ-୧





# ଖୋଲ୍ ! ମୁଠା ଖୋଲ୍ !

ଶ୍ରୀ ରାମଚନ୍ଦ୍ର ମିଶ୍ର (ଫଉର ନନ୍ଦ)

ଏ ଦେଇ ବୁଢ଼ାର ବୟସ ଅଣାକୁ ଛୁଇଁନ । ତଥାପି ମଣ୍ଡରେ ଗୋଟିଏ କଳାଦାନ ରଜାରେ ବିଭୀଷଣ ପରି ନିଜ ନିଜର ଅର୍ଥକୁ ବଜାୟ ରଖିପାରିଛନ୍ତି । ବୁଢ଼ା ହସିଦେଲେ ୩୨ଟା ଯାକ ସତେଜ ହସକୁର ଦାତ ଆତ୍ମ-ପକାଣ କରନ୍ତି । ଆଉ ଜଣେଇ ଦଅଡ଼ି ଯେ ବୟସ ସେମାନଙ୍କୁ ଚିକିତ୍ସା ହେଲେ ଦୋହରଇ ପାରିନି । ଏବେକି ସେମାନେ ବୁଢ଼, ଲଜୁ, ଖସାଲତୁ ନଡ଼ିଆ, ରୁବନେଶ୍ୱରୀ ଉଖଡ଼ା, ବୁଢ଼ିଆ ସଙ୍ଗେ ସମସ୍ତ ଶ୍ରେଣ୍ଠି । ବୁଢ଼ା ଯଦି ଦଶମାଠର ଦୁର ସହରକୁ ଯିବା ଲାଗି ବାହାରେ ତା ଦୁରଗୋଡ଼ୁ ତାଳି କହନ୍ତି— ଏତକି ବାଟ, ଆମେ ତମକୁ ଆଗାମରେ ବୋହି ନେଇଯିବୁ । ବସ୍ରେ ଧକମ୍ ତକମ୍ ହୋଇ, ବଞ୍ଚାପରି ଲଦା ଲଦି ହୋଇ, ପଥର ମୁଗିଟି ପରି ବସି ବସି କାହିଁକି ଯିବ ? ଆମେ ବୋହି ନେଇବେକେ ଖୋଲ ପବନ ମନ ଉଠା ଶୋଷି ନେଉଥିବ । କାହାରି ବିହରେ ବିହ ବାଜିବ ନାହିଁ । ଯେଉଁଠି ରଜା ସେଇଠି ଠିଆ ହେବ । ଝାଳ ମାରି ବା ପିଲଟି ବନ୍ଦୁ ଯେମିତି ବୋହି ଆସିଛି ସେମିତି ଆଜ ବି ବୋହିନେଇ ଯିବାକୁ ଆମେ ଦିଆର ଅଛୁ ।

ବଡ଼ା ବିଆରୀକୁ ଗମ୍ଭୀରକେ, ହାତ ବୁଲଟା ତାକ ଦିଅନ୍ତି—ହଇହୋ, ଆମେ ଦିକଣ ଆଉ ଆଉ ମାଲିଆ ଲଗେଇବ ବିଆଁ ? ଆମ ଦିକଣକ ଠାରୁ ସେମାନେ କଅଣ ବେଶ୍ କାମ କରିବେ ? ଦେଖତ ଭଲ ! ଗୁହଁ ଗୁହଁ ବିଆରୀକୁ ଅଧେ ଚକି ରୋଗ ପକାନ୍ତି । ଧାନ କଟାବେଳେ ଗୋଟାଏ ଗୋଟାଏ ବିଆରୀ ଖିଅର କରି ପକାନ୍ତି ।

ପେଟ କହେ ଖବରଦାର ! ସେ ଶୁଭକ ମଣ୍ଡ ମିଶ୍ରା ପାଇବୁର ଦୁଧ, ଘୁଷୁରି ଚର୍ବିମିଶ୍ରା ଓ ଏସେନେସ୍ ଦିଆ ଗିଅ, ବରା, ପଚୁଟି, ଲତୁ ଆଦି ବଜାରରେ ବିକି ହେଉଥିବା ଖାଇବା ତିକ ମୋଟେ ବବନାହିଁ । ଆମରି କିଆରିକୁ ଆମଦାନି ହୋଇଥିବା ଶୁଭକରୁ

ଭାତ, ମୁଗରୁ ଦାଲି, ବାଡ଼ିର ପରିବା ରାନ୍ଧି ଦେଲେ ମୁଁ ରଖିବି । ବିଶା କିମିଷ ସବୁ ଫୋପାଡ଼ି ଦେବି । ସେ ବଜାରରେ ବିକା ହେଉଥିବା ଉତାମଣି ଫିଟାମଣି ମୋର ଲେଡ଼ା ନାହିଁ । ତୋରାଣି, କାଗଜିଲେମ, ମୁଗ ଓ ଦଡ଼ର ଗଜା ଓ ଖାଉ ହେଲେ ସବୁ ହେନ ।

ବୁଢ଼ା ସମସ୍ତଙ୍କ କଥା ମାନି ତଳେ । ତା ପଥକୁ ପରୁଣ ଦେରିଛି । ସେଇଥିରେ ସେ ଆହାତ । ବହୁ ଖୋଜା ଖୋଜି କଲେ ମଣ୍ଡରେ କଳା ବାଜିଟିଏ ମିଳେ କି ନମିଳେ । ଆଠ ପଣ ଦାତ ପାଟିରୁ ଛାଡ଼ି ପକେଇଲେଣି । ମାଲିକିଏ ବାଟ ଯିବାକୁ ପଡ଼ିଲେ ଗାଡ଼ି ଦରକାର । ଟାଣ ଖାଇବା କିମିଷ ଦେଖିଲେ ମୁହଁ ଦଲେଇଦଏ । ପେଟ ଚିକିଏ କଅଁ କଅଁ ଡାକିଲେ ଧାଏଁ । ଓଷଧ ଦୋକାନରୁ ଉତାମଣି କିଣେ ।

ତାର ଦର ପଥକ କଥା କହିଲେ ନସରେ । ପୋଖରୀ ପାଣି ଗଲେ ସାଇକଲ ଦରକାର । ଘରେ ଥିବା ବଡ଼ା ଦେଖଲେ ନାକ ଟେକନ୍ତି । ଘରର ସାତ ଚିଅଣ ପାଟିରେ ଦେଲେ ଅଇ ଉଠେ । ଗଡ଼ିଆ ଦୋକାନ ଓ ହୋଟେଲ ପାଖ ଦେଇ ଗଲେ ପାଟି ଲଟାଏ । ଲଳକୁ ଡୋକିବା ଛଡ଼ା ଗଡ଼ିଆ ଦୋକାନ ବା ହୋଟେଲ ଉତରକୁ ପଶିବାର ସୁ ନଥାଏ । ବଡ଼ାବାପା ସେ ସବୁ ବାଟ ଉଠରେ ପାଚେରୀ ଉଠେଇ ଦେଇଥାଏ ।

ଟୋକା ବୁହେଁ ଜାଣି ଗବେଣି ଯେ ବାପା ମାଲ ନୁହେଁ କି ଗାଇ ନୁହେଁ । ଗୋର ନୁହେଁ କି ଉଠାରି ନୁହେଁ । ସବୁ କିଛି ବଡ଼ା ବାପା ସଂସାରର ଶୁକିକାର୍ତ୍ତ ତାରି ହାତରେ । ତେଣୁ ଦୁହିଁଙ୍କର ସବୁ ଆର୍ବୋକି ବଡ଼ା ପାଖରେ ।

ବୁଢ଼ାକୁ ଚକଣିଆ କରାବାକୁ ପରସା ମାଗଲେ ସେ କହେ—“କିରେ ପରସା କଅଣ ସ୍ୱେଦେଇବ ? ଆରେ ଘରେ ବଡ଼ା ଗଡ଼ ଆଉ ଆଉ ପରସାର ଦି ଦରକାର । ବଡ଼ା ଗୁଡ଼ କୋଳେଇ ଦିଅ । ପଥୁରିରେ ପଡ଼ାଏ ଆମୁର, ଲୁଣ, ଆଉ ବାଡ଼ିରୁ ଗୋଟାଏ କଞ୍ଚା ମରିତ ଆଣି ଏକାଠି ଚିକିଏ ବାସି ତୋରାଣିରେ ଚେଟି ଦିଅ । କୋର ଗୁଡ଼ିଆ ଦୋକାନ ଏମିତିଆ ଚକଣିଆ ଦବରେ ! ହୋଟେଲରେ ଖାଇବା ନାଆଁ ଶୁଣିଲେ ବୁଢ଼ା ନାଟିଯାଏ । କହେ— “କିରେ ପରସା ଦେଇ ଭାତ କରିବ ନା ରୋଗ କିଣିବ ? ହଇରେ ହୋଟେଲରେ ମଣିଷ ଖାଆନ୍ତି ? ଯାବତ ଖରାପ ଶୁଭକ, ପୋକରା ଦାଲି, ସଡ଼ା ପରିବା, ସେଥିରେ ପୁଣି ଗୋଡ଼ି ମାଟି ଗର୍ଭି । ଖାଇବା ଆକି ଉପରେ ଶହେ ଲେକନ ନଚର, ରାମ୍ ରାମ୍, ସେଠି ଅରେ ଖାଇଲେ ପେଟରେ ଘାଆ ହୋଇଯବ ।”

ନାଟଏ ସୁପରପାଇରୁ ଲୁଗା ପାଇଁ ଅକ ଗଲେ ବଡ଼ା ନାକ ଟେକି କହେ—“ହେଃ ! ସେ ଲୁଗା ଗୁଡ଼ାକ ମଣଷ ପିନ୍ଧନ୍ତି ? ଲୁଗା ପିନ୍ଧିତ କି ନଜକା ହୋଇଛ ଜାଣି ହେବନି । ସେ ଲୁଗା ପିନ୍ଧି ଗାଧୋଇ ପଡ଼ିଲେ ଏକାବେଳେକେ ବେକତ ହୋଇଯବ । ଦଶ ପହର ଦିନ ହିତୁ ମୁଣ୍ଡାରେ ବସିଲେ ପାଇର୍ ହୋଇ ଚିରିଯିବ । କଣ ବାଡ଼ରେ ଚିକିଏ ଲଗଲେ ଗଲ । ଛି ଛି, ସେ ଲୁଗାର ନାଆଁ ଧରିନି ।

ଦେରିଲିନ୍, ତେଜନ୍ କମାର କୁଗୁଡ଼ା ପାଇଁ ଅନି କଲେ ବୁଢ଼ା ଆଖ ଖୋର୍ସି ଦେଇ କହେ— “ଭରେ ବାପ୍ରେ ବାପ୍, ଦିହଯାକ ଯାକୁ ବଇଣି ମାଡ଼ିଯିବ । ଦିହରେ ମଲମ ଲଗେଇ ଲଗେଇ ଦିନ ଯିବ । ଦେଗଡ଼ାକୁ ଛି କରଦିଅ ।

ଯାନି ଯାହାରେ ହାତ ଖର୍ଚ ପାଇଁ ଟକାଏ ମସାଏ ମାଗିଲେ ବୁଢ଼ା ହାରକି ଖାଇଯାଏ । ଆକଟ କରେ—“କିରେ ପରସା କଅଣ ହେବ ? ଘରେ ଖାଇର, ପିଇର, ଲୁଗା ପହର ଯାହା ଦେଖିବ ତ ଯାଇ ଦେଖି ଆସିବ, ପରସା ପାଖରେ ଥିଲେ ପକେଟମାକୁ ଡେର କରିବ । ରୋର ଟସରକ ହାବଡ଼ରେ ପଡ଼ିବ । ବଜାରରେ ଅସନା ମସନା କିମିଷ ଖାଇବାକୁ ପାଟି ଟକ ଟକ ହେବ । ଲେଇ ଏଡ଼ି ନପାରି ଖାଇବ ଆଉ ଘରକୁ ଆସି ଛେରିବ । ଟକା କର ଖାଇବ, ତାପାଇଁ ଦଶ ଟକାର ଔଷଧ ଖର୍ଚ କରିବ । ବୁଢ଼ି ଶିଖେଇବ ମୋତେ, ନା ?

ମୋଟ ଉପରେ ଅର୍ଥ ଅନର୍ଥର ମଜ ଦୋଲି ବୁଢ଼ା ବୁଝେଇ ଦେଇ । ନାଟି ବହେଁ ଏକାବେଳେକେ ଭାଙ୍ଗି ପଡ଼ିଲେ । ବହେଁ



ଦିବ୍ବର କରେ—“ତୁମ୍ଭା ଯାହା ଦିଶି କମେଇଲ  
 ବହୁତ ଅମୁହାଁ ବାବଦରେ ପୁରୁଣା ।  
 ପରଦାଟିଏ ନିଜେ ଶରତ କରୁଛି ତି ତାହାକୁ  
 କରେଇ ଦେଖନି । ବାପାର ସବୁ କିଛିକୁ  
 ହୋଇଗଲାଣି । ଅମର ତ ଦିନକୁହା ହୋଇ  
 ପାରିବନି । ତୁମ୍ଭା ବାପାର ମର୍ତ୍ତ୍ୟପତି  
 କୌଣସି ମତେ ବଦଳାଇବାକୁ ହେବ ।  
 ତୁମ୍ଭାର ଶୋଭା ହାତ କରେଇବାକୁ ହେବ ।  
 ମନ ନ କରୁଥିଲେ ତୁମ୍ଭାର ଶୁଣାପଣ ଯିବନି  
 ତି ଅମର ହାନ କପାଳ ପିଟିବନି ।”

ତୁମ୍ଭାକୁ ଦୁଇମାଟି ନାନା ଛଦମର ରବ  
 ଶୁଣାଇବାକୁ ଲାଗିଲେ । ଦିନେ ବଡ଼ ନାଟ,  
 ବାଟିରେ ଦୁମ୍ଭା ହାତକତ ପଟିଆରି କଣ୍ଠାଟି  
 ବାଜିଲାବେଳେ ତା ପାଖରେ ବସି ଅମର  
 କଲ—“ତୁମ୍ଭାପା ମ । ଅର୍ତ୍ତ କଣେ ସଞ୍ଜ  
 କାଳୀକାଳ ପାଖରେ ବସିଥିଲି । ଅତି  
 କେତେକଣ ଚି ବସିଥିଲେ । କଥଣ  
 ଗୋଟାଏ ଶୋକତ ଦୋଇ ଦେଇ ବସିଲେ—  
 ଏ ଦୁନିଆରେ କୋ ପରଦା ଅତି ବୁଝ ଦିନିଷ ।  
 ଯେନିମାନେ ତକା ପରଦା ଖର୍ଚ୍ଚ ନକରି ଖାଲି  
 ପଥାପାଟି ସେମାନେ ମୁଖି ଅଟନ୍ତି ।  
 ଯେନିମାନେ ଜ୍ଞାନ ସେମାନେ ତକା ପରଦା  
 ଖର୍ଚ୍ଚ କରନ୍ତି, ଦାନ କରନ୍ତି । ସେମାନେ  
 ମରିଗଲେ ବେ ବୁଝରେ ଯାଇ ବସନ୍ତି ।”

ତୁମ୍ଭା କଥାଟାକୁ ହସରେ ଉଡ଼ାଇ ଦେଇ  
 କହିଲା—“ଆରେ ସେ ମୁଖି କାବାକା ପାଖରେ  
 ବସିବା ତକା ଯଦି ଆତ୍ମତା ତେବେ ସେ  
 ଏପରି କାହାପିଆ, ବାଲୁଆ ବଥା  
 କହିଥାନ୍ତା । ନିକର ଲକ୍ଷ୍ମୀ ତ ନାହିଁ  
 ସେଇଥି ଲକ୍ଷି ଅନ୍ୟମାନଙ୍କୁ ଲକ୍ଷ୍ମୀ କଟାଇ  
 ପଦେଇବାକୁ । ଏକ ରତନ ଚିହ୍ନାଉଛି ।  
 ସେଗୁଡ଼ାକ କାବାକା ନୁହନ୍ତି—ସେଗୁଡ଼ାକ  
 ମାଗରା ରଣ ।”

ବଡ଼ ନାଟର ଅପତା ଶୁଣେ ଶୁଣେ  
 ବଢ଼ିଯାଇ ଅପତରାରେ ପଡ଼ିଲା । ତା’  
 ଧାସ ବିଦୁଡ଼ା ଦେହରେ ଲଗଇ ନାହିଁ ।

ଆଉ ଦିନେ ଓର ଭଣି ସାନ ନାଟ ଅସ  
 ତଳେଇ—“ତୁମ୍ଭାପା ! ଅର୍ତ୍ତ କାଲି  
 ଶ୍ରେର ଖଣ୍ଡମାନେ ଅତି ପ୍ରବଳ ହୋଇ  
 ରୁଟିଲେଣି । ଆଜି ଯା ଘରେ ସିଂହ କରେଣ  
 ତ କାଲି ତା ଘରେ ଲୁଚିଲେଣି । ସେମାନେ  
 ଆର-ଏମିତି ସେମାନେ ତଳେଇଟି କଲୁନାହାନ୍ତି ।  
 ଗୋନକ ବନ୍ଧୁ, ହୁଣା ବନ୍ଧା, ହାତକୋମା  
 ଧରି ବନ ବନ ହୋଇ ଆସୁଛନ୍ତି । ଘରର  
 ମୁରବାକୁ ମାଡ଼ି ବସି ହୁଣି, ପିତର ଦେଖାଇ  
 ତକା ପରଦା ଥିବା ସାନ ଦେଖେଇ ବେଦାକୁ  
 ବହୁଛନ୍ତି, କାବନ ବିକଳରେ ସେମାନେ  
 ଚାହିଁ ବରଛନ୍ତି । ବାସ୍, କକା କମା  
 ବୁଲେଇ ସବୁ ନେଇ ପକାଇଛନ୍ତି । ପରଦା  
 ସଜିଲକୁ ସିନା ଏତକ ଗୁଡ଼ି । କଥାରେ  
 ପଢ଼ି—ଯାହା ଶ୍ରୀମଣିବ ପେଟକୁ—ଯାହା

କେଉଁଥିବ ବାବଦୁ—ଯାହା ସଞ୍ଚିଥିବ ଖଣ୍ଡକୁ ।  
 ସଞ୍ଚିଲେ ଖଣ୍ଡକ ହାତରେ ତକା ପରଦା  
 ତକେ କାବନଟା ବି ଯିବ । କଥଣ  
 ମିଳିବ ସେ ସଞ୍ଚିବ ?”

ତୁମ୍ଭା ଗମ୍ଭୀର ହୋଇଯାଇ କହିଲା—  
 “ଯାହାର ଯାହା ଯେତେବେଳେ ବରାଦ  
 ଥିବ, ସେତେବେଳେ ତାକୁ କେହି ଅଟକାଇ  
 ପାରିବେ ନାହିଁ । ଖଣ୍ଡ କଥଣ ସମସ୍ତକ  
 ଘରେ ପଶୁଛି ? କଣ୍ଠା ଗରେ ଖଣ୍ଡ ପଶିଲ  
 ବୋଲି ସମସ୍ତେ କଥଣ ତକା ପରଦା ଖର୍ଚ୍ଚ  
 କରି ପକାଇଛନ୍ତି ? ଧର ଆମ ଘରେ କିଛି  
 ନାହିଁ । ତଥାପି ଯଦି ତଳେଇତ ପଶିବେ,  
 ତେବେ ସେମାନେ କଥଣ ମୋତେ ଛାଡ଼ିବେ ?  
 ସେମାନେ ତ ଆଉ ମୋ ପାଖରେ କିଛି ନାହିଁ  
 ବୋଲି କାଣ୍ଡବେନି । ଦେଖା ଦେଖା କହି  
 ମାତ୍ର ମାତ୍ର ମାରିଦେବେ । ପରଦା ଥିଲେ  
 କରା ରକ୍ଷା । ସେତକ ନେଇଯାଇ  
 କାବନଟାକୁ ବରା ଛାଡ଼ି ଦେଇଯିବେ ।  
 ପରଦା ପଛେ ଯାଇ ପୁଣି ଶାନ୍ତ ତ ବଞ୍ଚିଯିବ ।  
 ଏଣୁ ପରଦା ‘ସଞ୍ଚି ରଖିବା ବରା ରଖି’ ।

ସାନ ନାଟକୁ ଆଉ କିଛି ପରଚିଲା ନାହିଁ ।  
 ତା ପାଟି ଆଦୁ ଆଦୁ ହୋଇଗଲା । ଦିରସ  
 ମଗରେ ସେ ଫେରିଲା ।

ଆଉ ଦିନେ ବଡ଼ ନାଟ ତୁମ୍ଭା ପାଖକୁ  
 ଧରି ସରି ହୋଇ ଧାଇଁଯାଇ କହିଲା—  
 “ତୁମ୍ଭାପା, ତୁମ୍ଭାପା ଶୁଣିଲଣି ନା—ସରକାରୀ  
 ଶ୍ରେଣେ ଘରେ ଘରେ ପର୍ଶ ଶ୍ରୀଚରଣ କର  
 ଯୋଗା ହୋଇଥିବା ସୁନା, ରୁପା, ତକା  
 ପରଦା ସବୁ କବଚ କରି ନେଇଯାଇଛନ୍ତି ।  
 ଗୋଟାଏ ଯବ ହାତରେ ଧରିଛନ୍ତି ।  
 ସେଇଟା ଧନ ରଚୁଥିବା ଆନରେ ଠଅକ କରି  
 ଅଟଡ଼ି ଯାଇ ‘ଏଇଠି ପଞ୍ଚି’ ‘ଏଇଠି ପଞ୍ଚି’  
 ବୋଲି ପାଟି କରି କଣ୍ଠେଇ ଦରୁଛି ।  
 ବାସ୍ ! ଖୋଜାକାମାନେ ସେ ସାନ  
 ଖୋଜି ସବୁ ଧନ ରଚୁ କବଚ କରି ନେଇ-  
 ଯାଇଛନ୍ତି । ତୁମ୍ଭାପା, ତୁମ୍ଭେ ଆଉ ସଞ୍ଚା ସଞ୍ଚି  
 କରନି କି ଯୋଗନାହିଁ । ଖାଲି ଗୁଡ଼ାଏ  
 ହରାଇଣ ହେବା ହିଁ ସାର ହେବ । ତକା  
 ପରଦା ଛୁଟ ଶାଉବେ ।”

ତୁମ୍ଭା ବିରଗ ହୋଇଯାଇ କହିଲା—  
 “ଲେନୁଟା କାଣିକୁ । ଆରେ, ସରକାରୀ  
 ଶ୍ରେଣେ କାହା ଘର ଶ୍ରୀଚରଣ କର ଧନ  
 ନେଇ ଯାଇଛନ୍ତି । ଯେନିମାନେ କିକା-  
 ପୋତେଇ, କକାବଦାର, ଶ୍ରେଣାବେପାର  
 କରି, ଲକ୍ଷ୍ମୀ ମୁଟିବଦାଲକୁ ପାକି ଲକ୍ଷ ଲକ୍ଷ  
 ତକା, ସୁନା ପୋତି ରଖିଛନ୍ତି, ତାଙ୍କରି ଘର  
 ଶ୍ରୀଚରଣ କର ସେମାନେ ନେଇଯାଇଛନ୍ତି ।  
 ମୋର କୋର ବଡ଼ା ବଡ଼ାର, ବିକାପୋତେଇ,  
 ଶ୍ରେଣା ବେପାର ଅଛି ଯେ ସେମାନେ ମୋ  
 ଘର ଶ୍ରୀଚରଣ କରନ୍ତିବେ ? ମୁଁ ତ ବିଲକ୍ଷ  
 ଲପୁଡ଼େଇଛି । ବଳକାକୁ ସରକାରୀ

ରେକ୍ରେ ବଜାରରେ ବିକି ଦି ପରଦା ସଞ୍ଚିଲି ।  
 ମୋ ଘର ଶ୍ରୀଚରଣ କିଏ କରିବ ?  
 କାହିଁକି କରିବ ?”

ବୁର ନାଟିକ ଅସ୍ଥାଗାର ଏଶେ  
 ହୋଇଗଲା । ଶେଷରେ ବାପା ଆଗରେ  
 ଯତ୍ନାଦ ହେଲେ । ବାପା ମୈ ମେ  
 ହୋଇ ବୁଝେଇ ଦେଲା—“ଆରେ ସେ କାହା  
 ପାଇଁ ସଞ୍ଚୁଛି ? ସେ କଥଣ ମୁଣ୍ଡେଇ ନେଇ-  
 ଯିବ ? ସବୁ ତୁମ୍ଭା ପାଇଁ । ସେ ଯଦି  
 ଶୋଭା ହାତ ହୋଇ ସବୁ ରଡ଼େଇ ଦେବ,  
 ତାହାହେଲେ ପଛତେ ତୁମ୍ଭେ ହେବୁ ଶୁଣୁ  
 ଥିବ । ସବୁ ତୁମ୍ଭା ପାଇଁ ଅଥା ହେଉଛି ।  
 ଅଧ ଧର ।

ପୁଅ ବୁଝେ ବାପାର ଏକଥା ଉପରେ  
 ଆଉ କିଛି କହି ପାରିଲେ ନାହିଁ । ହେଲେ  
 ତାକ ତାକ ଭିତରେ କଥାକାରି ହେଲେ—  
 “ତୁମ୍ଭାପା ଯେମିତିଆ ତଗଡ଼ା ଅଛି, ତା  
 ଆଗରେ ଆମେ ତ ଗୁଲିଗଲା ପରି ଦିଶୁଛି ।  
 ବାପା ତ ବାପା । ସେ ସଞ୍ଚିଲା ଧନକୁ ବାପା  
 କି ଉପକାରଣ ପାଇଲା ? ଯାହା ଦିଶୁଛି  
 ବାପା ଯିବ ଆମେ ଯିବୁ । ଶେଷରେ  
 ତୁମ୍ଭାପା ଯିବ । ସଞ୍ଚିଲା ଧନତକ ଉତ ହିଁ  
 ଶାଉବେ ।”

ତୁହେ ହତାଶ ହେଲେ ବି ଭାଙ୍ଗି  
 ପଡ଼ିଲେନି । ଗୋଟାଏ ଅବ୍ୟର୍ଥ ଅସ  
 ସଞ୍ଚାନରେ ଲୁଚିପଡ଼ିଲେ ।

ଦିନେ ବଡ଼ ନାଟ ବଡ଼ାପାର ବନ୍ଧାନି  
 ଖୋଲି କି କି ବହି ଅଛି ଦେଖୁଥିଲା । ବହି  
 ଶାଢ଼ି ଶାଢ଼ି ଗୋଟାଏ ଅଳବ ବହି ଦେଖିଲା ।  
 ସେଥିରେ ଲେଖା ହୋଇଥିଲା—‘ମୃତ୍ୟୁ ଲକ୍ଷଣ’  
 କୌରୁହଣୀ ହୋଇ ସେଇଟା ପଢ଼ି ବସଲା—  
 ଗୋଟାଏ କାଗାରେ ଲେଖାଥିଲା ।  
 ଠାକୁର ଘର ଭିତରେ ପଶୁ ଗନ୍ଧ ବାହାରିଲେ  
 କାଣିକ ଛଅ ମାସ ମାତ୍ର ପରମାୟୁ ବାକୀ  
 ରହିଛି । ଏହାପରେ ମୃତ୍ୟୁ ସୁନିଶ୍ଚିତ ।  
 ସେଇଠି ତା’ ମନଟା ଅଟକି ରହିଲା । ସେ  
 ବହିଟାକୁ ବୁଢ଼ାପା ଭଲ ଭାବରେ ପଢ଼ିଥିବାର  
 ସେ ଅନୁମାନ କଲା । କାରଣ ବହୁତ  
 ପଢ଼ା ପଢ଼ି ହେଲେ ବହି ଯେପରି କାଣି ଶାଣି  
 ହୋଇଯାଏ ସେ ବହିଟି ସେହିପରି  
 ହୋଇଥିଲା । ଅତୁଆ ସତାର ଶିଅଟାଏ  
 ପାରଗଲକି ଆଉ ! ସେମିତିଆ ପ୍ରସଲତା  
 ତା’ ମୁହଁରେ ପୁଟି ଗଠିଲା । ବନ୍ଧାନିଟି  
 ବାଣି ଦେଇ ଯଥା ସ୍ଥାନରେ ଥୋଇଦେଲା ।

ବୁର ଭାଇ ସେଇ ଦିନ କୋର ସୋରରେ  
 ମସଣା ତଳେଇଲେ । ଅତକ ସମକୁରେ  
 ଭାରି ଭାରି ସତେକି ଯେପରି ଗୋଟାଏ  
 ଟାପୁ ପାଇଯାଇଛନ୍ତି ।



ଦିବିନ ପରେ ବୁଢ଼ା ଠାକୁର ଘର ଭିତରେ ପଶି ଯିବା ମାତ୍ରେ ମୁଖ ବିକୃତ କର । ବାରମ୍ବାର ନାକରେ ଆଙ୍ଗୁଠି ଲଗାଇ ସୁଁ ସୁଁ କର । ପାଖରେ ବଡ଼ ନାଚି ବଲୁଥିବାର ଦେଖି ତାକୁ ପାଖକୁ ଚାକିର । କଅଣ ଗୋଟାଏ ପଶୁ ଗନ୍ଧ ହେଉଛି ଦେଖିବାକୁ କହିର । ବଡ଼ ନାଚି ଘର ଗୁରିଆଡ଼ ଖୋଜିର । କେଉଁଠି କିଛି ନାହିଁ କି କିଛି ଦୁର୍ଗନ୍ଧ ବି ନାହିଁ ବୋଲି ସେ ସାପ ସାପ କହିଦେର । ସାନ ନାଚିବି ଯାଇ ଖୋଜା ଖୋଜି କର । ତା ଆଖିକୁ କିଛି ଦିଶର ନାହିଁ, ନାକକୁ କିଛି ବାସିର ନାହିଁ । ବଡ଼ା ମନ ଗୁରୁ କର ହୋଇଗର । ଠାକୁର ପୁଜା ତଟା ପଟ୍ ସାରିଦେର ଶୋଇବା ଘରକୁ ଗର । ନାଚି ଦୁହେଁ ଗୋଇଦା ପୁଲିସ୍ ପରି ଲୁଚି ଛପି ନକର ଦେରଆଡ଼ି । ବୁଢ଼ା ବସ୍ତାନି ଖୋଲିର । ବନ୍ଧେର ରାଗବତ ତନେ ମୃତ୍ୟୁ ଲକ୍ଷଣ ବହିଟା ଥିର । ବଡ଼ା ଯେମିତି ଚିନିଟା ମୋଟା ବହି ତଳୁ ବହିଟା କାଟିର, ବଡ଼ ନାଚି ଆନନ୍ଦରେ କୁଲୁରି ଉଠେ । ଯୋଜନାଟି ଯେ ନିର୍ଭୁର ରାବରେ କାର୍ଯ୍ୟକାରୀ ହୋଇଛି, ତାହା କାର୍ଣି ଦୁହେଁ କୁଲୁରି ଉଠିଲେ । କିଛି କ୍ଷଣ ପରେ ବୁଢ଼ା ବସ୍ତାନିଟିକୁ ବାହାଦେଇ ଉଦାସ ରାବରେ ବସିର । ପଞ୍ଚାବେଳେ ବଡ଼ ନାଚିକୁ ନାହାକ ତାକି ଆଣବାକୁ କହିର । ବଡ଼ ନାଚି ନାହାକକୁ ସାଙ୍ଗରେ ଆଣଇବେଳେ ବହୁତ ବହୁତ ପାଠ ପଢ଼େର ଓ ଉଦ୍ଦିଷ୍ୟତ ରୁଇର ଆଶା ଦେଖାଇ ଆଣିର ।

ନାହାକ ନାଚକ ଦେଖିବାମାତ୍ରେ ଭାରି ବ୍ୟସ୍ତ ହୋଇପଡ଼ିର । ଖଡ଼ିରେ ଗୁହ ଢେରତା କାଟି ଦେର ଅଳ କଣି ପକେଇର । ଆଉ ଉତ୍ସାର ହୋଇଯାଇ କହିର—ଏଣେ ରାହୁର ବହାଟିସ୍ତରକୁ ତେଣେ ଲଗୁରେ ଶନି । ତାଙ୍କର ପୁଣି ଶୁଦ୍ଧ ସାଙ୍ଗରେ ଘଣି । ଏଥିରେ ପାଠ କହୁଛି—ଉଦି ଅର୍ଥ ଲଗୁ ଶନି, ଶୁଦ୍ଧେନ ସହ କରୋଟି ଘଣି, ରାସରାଗୁଣ୍ଡ ବଦଳି ବାଣୀ, ଶତ୍ ମାସ ଆୟୁ ରହତି ପ୍ରାଣୀ । ଏଥିରେ ପରମାୟୁ ମାତ୍ର ଛଅମାସ ଲେଖୁଛି ।”

ବୁଢ଼ା ଅଖରୁ ବି ବୁଝା ଲୁହ ଚଡ଼ି ପଡ଼ିର । ମୁହଁ କୁଲେଇ ଦେର ତାହା ପୋଛି ଦେର ।

ନାହାକ ପୁଣି ଉଚ୍ଚେକିତ ହୋଇ କହି ପକେଇର—ତେବେ ଗୋଟାଏ ଆଶାର ବିନିଷ୍ଠ ଅଛି । ଏଗଡ଼ାକ ହେଲେ ଦଷ୍ଟ ଗହ । ଚିବି ମହାଗୁହର ସଞ୍ଚାର ହେଲେ ଏ ଖେଦତା ଗୁହ ଗଡ଼ାକ ଛାଡ଼ି ପକେଇଦେ । ଆଜିକୁ ପାଞ୍ଚମାସ ଗୋଟିଏ ଦିନ ପହର ଲିଡା ଓ ସାତ ବିଳିତା ଏମନ୍ଦରେ ଚିବି ମହାଗୁହ ତମ ରାଜି ପାଖ ଦେଇ ଯିବେ । ଗୁହ ପୁଣି କଲେ ଗର୍ବ ମହାଗୁହ ତୁମ ଗାଣି ଭିତରେ ପଶି ଦଇଦଷ୍ଟ ରହିବେ, ଆଉ ଲପଙ୍ଗା ଗୁହ-ମାନକୁ ଘଗଡ଼େର ଦେବେ । ତା’ ପରେ ତୁମେ ଶହେ ଆଠବର୍ଷ ଅଖଣ୍ଡ ପରମାୟୁ ପାଇବ । ଶାସ୍ତ୍ର କହୁଛି—ଉଦିତେ ରାସରେ ଲଗୁ, ଦଷ୍ଟଗୁହାଃ ପକାୟତି । ଅଷୋଇର ଶତଂ ଅୟୁଃ ଅବଶ୍ୟଂ ସ୍ତାପତି ନରଃ ।

ଏକଥାକୁ କାଟିବାକୁ ଚିନି ଲୁବନରେ କେହି ନାହାନ୍ତି । ହଁ, ଆଉ ଗୋଟିଏ କଥା ଅଛି । ଏଠି ଧନାଧିପତି ତହୁ ବଡ଼ ଗୋଟମାଳ ସର୍ବ କରୁଛି । ଧନ ଯେତେ ଦେଖି ସଞ୍ଚୟ କରିବ, ସେ ସେତେ ଦୁଷ୍ଟ ପୁତ୍ରକୁ ଆଣି ଠକ କରିବ । ଏଣୁ ତୁମ ରାଗରେ ଧନ ସଞ୍ଚୟ ଏକାବେଳକେ ମନା । ସାମାନ୍ୟ କିଛି ସଞ୍ଚୟ କରି ଧର୍ମ କାର୍ଯ୍ୟରେ ଡିମା ଆଡ଼ି-ସେବାରେ ସବୁ ଖର୍ଚ୍ଚ କରିଦେବ । ସ୍ୱଳ୍ପ ଅର୍ଥ ଦେଖିଲେ ଧନାଧିପତି ତହୁ ତୁମ ରାଣି ଛାଡ଼ି ପକାଇବ ।”

କ୍ୟୋତଷ୍ଟ ଶାବର ଗଡ଼ ତଥ୍ୟ ସବୁବୁଢ଼ା ଆଗରେ ବାଡ଼ି ଦେର ଓ ତରଳ ଗୁହ ପୂଜାର ବରାଦ କରିଦେଇ ନାହାକ ଚାଲିଲେ ।

ବଡ଼ାର ହାତ ଖୋଲିର । ଖବ୍ ଧମ୍ ଧାମରେ ଗୁହ ପୂଜା ହରିର । ବଡ଼ ଭାଇ ସାନ ଭାଇକୁ ଗୁପ୍ତରେ କହିର—“ଆଡ଼କୁ ଆଉ ମଲ ମଶା ଠାକୁର ଝଟଳି ପଛରେ ଥୋଇକୁ ନାହିଁ । ଯତାରେ ଯେଉଁ ମୁଖାଗଡ଼ାକ ପଡ଼ି ମରୁଛନ୍ତି, ସେଗଡ଼ାକୁ ଦାଣ୍ଡ ନର୍ଦମାରେ ପକାଇ ଦେବୁ ।”

ଗୁହ ପୂଜା ପରେ ଠାକୁର ଘରେ ଆଉ ଦୁର୍ଗନ୍ଧ ନବାହାଗୁଥିବାର ଦେଖି ବୁଢ଼ା ମହା ଖୁସି ହୋଇଗର । ଗୁହ ପୂଜା ଯେ ଉପସିତ ପଲ ନିଶ୍ଚିତ ରାବରେ ଦେରୁଛି, ଏଥିରେ ତାର ସନ୍ଦେହ କହିର ନାହିଁ ।

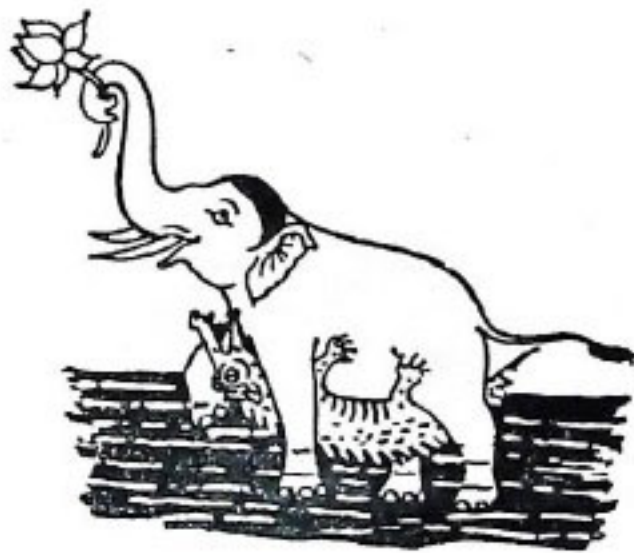



# ମୟରଞ୍ଜି ଆଦିବାସୀ ଓ ହରିଜନ ମହିଳା ସମ୍ମିଳନୀ

ଗା ବିସେର ୨୪ ତାରିଖରେ ମୟରଞ୍ଜିଆ ବାଣିଜ୍ୟାଳୟରେ ଅନୁଷ୍ଠିତ ହିଲ ଆଦିବାସୀ ଓ ହରିଜନ ମହିଳାମାନଙ୍କର ଏକ ଦୁର୍ଭିକ୍ଷା ସମ୍ମିଳନୀ ଉଦ୍ଘାଟିତ ହୋଇଥିଲା । ମୁଖ୍ୟମନ୍ତ୍ରୀ ଶ୍ରୀ ନୀଳମଣି ରାଉତରାୟ ସମ୍ମାନୀତ ହୋଇ ଯେ ବର୍ତ୍ତମାନ ସରକାର ସରକାରୀ ଉପକ୍ରମ ଶ୍ରୀମାତ୍ରଙ୍କର ଉଦ୍ଦେଶ୍ୟ ପାଇଁ ବଶେଷ ସୁସ୍ଵଦ୍ଧ ଦେଉଥିବାକୁ ସେ ଦିଗରେ ଅର୍ଥନୀତି ଅର୍ଥ ବ୍ୟୟ କରୁଛନ୍ତି । କୃଷି, କଳାକରଣ, ପ୍ରାଣୀ ଉଦ୍ଭିଦ, ପ୍ରାଣୀ ବିଦ୍ୟୁତ୍‌କରଣ, ପାମାସ କଳା ପୋଷାକ, ପୁରୀ ଶିଳ୍ପ ପ୍ରଭୃତି ଯୋଜନା ସବୁ ପ୍ରାଣୀ ଉଦ୍ଭିଦ ଯୋଜନା ମଧ୍ୟରେ ଅନ୍ତର୍ଭୁକ୍ତ ବୋଲି ସେ କହିଥିଲେ । ଏହି ସବୁ ଯୋଜନା ସଂପର୍କରେ ପ୍ରାଣୀବାସୀମାନେ ବିଶେଷତଃ ହରିଜନ ଓ ଆଦିବାସୀ ତଥା ଅନୁରାଧ ସଂପ୍ରଦାୟର ଲୋକମାନେ ସେପରି ସଚେତନ ହୋଇପାରିବେ ସେଥିପାଇଁ କେତେ ସରକାରୀ ଆନୁରୋଧରେ ତ୍ୟାପକ ଗ୍ରୋପ୍ ଶିକ୍ଷା କାର୍ଯ୍ୟକ୍ରମ ସରକାର ଯାତକୁ ନେଇଛନ୍ତି । ୧୫ ବର୍ଷରୁ ୩୫ ବର୍ଷ ବୟସ ପର୍ଯ୍ୟନ୍ତ ଲୋକମାନଙ୍କୁ ଏହି କାର୍ଯ୍ୟକ୍ରମ ଅନୁଯାୟୀ ସାକ୍ଷର କରାଯିବ । ଏହାପାଇଁ ଶ୍ରୀମାତ୍ରଙ୍କର ସହାୟ ପ୍ରସାର ହେବା ସଙ୍ଗେ ସଙ୍ଗେ ପ୍ରାଣୀବାସୀମାନେ ସେମାନଙ୍କ ଅଞ୍ଚଳରେ କାର୍ଯ୍ୟକାରୀ ହେଉଥିବା ଉପକ୍ରମକୁ କାର୍ଯ୍ୟକ୍ରମ ସଂପର୍କରେ ଅବହେଳା ହୋଇ ପାରିବେ । ମୟରଞ୍ଜି ବିଲ ପରି ରାଜ୍ୟର ଆଦିବାସୀ ହରିଜନ ବହୁତ ଅଞ୍ଚଳ ଲୋକମାନେ ଏହାର ସଫଳତା ପାଇଁ ସରକାରଙ୍କ ସହ ସହଯୋଗ କରିବାକୁ ମୁଖ୍ୟମନ୍ତ୍ରୀ ଆନୁରୋଧ କରିଥିଲେ । ରାଜ୍ୟର ମୋଟ ବନ ସଂଖ୍ୟାର ଶତକଡ଼ା ୪୦ ଭାଗ ଆଦିବାସୀ ଓ ଅନୁରାଧ ଶ୍ରେଣୀର ଲୋକ ସେମାନଙ୍କ ମଧ୍ୟକୁ ଶତକଡ଼ା ୨୪

ଭାଗ ଆଦିବାସୀ ଓ ୧୬ ଭାଗ ହରିଜନ ବୋଲି ମୁଖ୍ୟମନ୍ତ୍ରୀ ତାଙ୍କ ଭାଷଣରେ ଉଲ୍ଲେଖ କରିଥିଲେ ।

ଏହି ଉପକ୍ରମେ ରାଜ୍ୟ ମତ୍ତା ଶ୍ରୀ ପ୍ରତାପ ଚନ୍ଦ୍ର ମହାନ୍ତି ମୁଖ୍ୟ ଅତିଥି- ଭାବେ ଯୋଗ ଦେଇ କହିଲେ ଯେ ବର୍ତ୍ତମାନ ସରକାରୀ କର୍ମିଆଳୟ ଜନମତ ପ୍ରକାଶ ପାଇଥିବା ପୁଣି ବର୍ଷା । ବିଶେଷତଃ ଆଦିବାସୀ-ହରିଜନ ମହିଳାମାନେ ବିଭିନ୍ନ ଯୋଜନା ସଂପର୍କରେ ଅଲୋଚନା କରିବାକୁ ଏପରି ଏକ ଜନ ସମାବେଶରେ ଯୋଗ ଦେଉଥିବାକୁ ସେ ସରକାରୀ ପ୍ରକାଶ କରିଥିଲେ । ଉନ୍ନିତମାନଙ୍କୁ ଜର୍ମି ବନ୍ଦନ ସଂପର୍କରେ ସୂଚନା ଦେଇ ରାଜ୍ୟ ମତ୍ତା କହିଲେ ଯେ ଯେଉଁ ଆଦିବାସୀ ହରିଜନ ପରିବାରମାନେ ବସ ବର୍ଷ ଧରି ରାଜ୍ୟର କେତେକ ଜଙ୍ଗଲ ଅଞ୍ଚଳରେ ବସବାସ କରିଛନ୍ତି ସେମାନଙ୍କୁ ସେସବୁ ଜଙ୍ଗଲ ଉତ୍ତେଜ କରିବାକୁ ଅତୀତରେ ଉଦ୍ୟମ ହୋଇଥିଲା । କିନ୍ତୁ ବର୍ତ୍ତମାନ ସରକାର ସେହି ପରିବାରଙ୍କ ଲାମରେ ଜର୍ମି ସବୁ ଖାସାଲାବରେ ଲୋକତ କରିବାକୁ ପ୍ରସଂସାଧ୍ୟ ନେଇଛନ୍ତି । ଆଦିବାସୀ ଓ ହରିଜନ ମହିଳାମାନେ ଶ୍ରମକାରୀ ନହୋଇ- ଥିବାକୁ ସେମାନଙ୍କ ଅଞ୍ଚଳର ଉଚ୍ଚତ ପାଇଁ ସରକାରଙ୍କ ସହିତ ସହଯୋଗ ଦେବାକୁ ଅନୁରୋଧ କରିବାକୁ ସେ ଆଶା ପ୍ରକାଶ କରିଥିଲେ ।

ଏହି ଉପକ୍ରମେ ସରକାରୀ କର୍ମି ବିଭାଗର ମତ୍ତା ଶ୍ରୀ ପ୍ରତାପ ମହାନ୍ତି କହିଲେ ଯେ ଓଡ଼ିଶାରେ ଶତକଡ଼ା ୧୬ ଭାଗ ଲୋକ ଶ୍ରୀମାତ୍ରଙ୍କର ଦାସ କରନ୍ତି । ସେମାନଙ୍କ ମଧ୍ୟରେ କୃଷକ, କୃଷି ଶ୍ରମିକ ଏବଂ ଦିନ ମଜୁରିଆ ଶ୍ରେଣୀର ଲୋକ ଅନ୍ତର୍ଭୁକ୍ତ । ସେମାନଙ୍କ ମଧ୍ୟରୁ ପ୍ରାୟ ଶତକଡ଼ା ୮୦ ଭାଗ ଲୋକ ଗୃହସ୍ଥ

ଜର୍ମିହୀନ, କୃଷିକାରୀ ଏବଂ ଶ୍ରମକାରୀ । ତେଣୁ ଶ୍ରୀମାତ୍ରଙ୍କର ଦାରିଦ୍ର୍ୟର ବିଲେପ ପାଇଁ ସରକାର ଯେଉଁ ସବୁ ଶ୍ରୀମ୍ୟ ଉଦ୍ଭିଦ ଯୋଜନା କାର୍ଯ୍ୟକାରୀ କରୁଛନ୍ତି ସେ ସଂପର୍କରେ କାର୍ଯ୍ୟକାରୀ ହେଲେ ଶ୍ରୀମାତ୍ରଙ୍କର ବ୍ୟାପକ ଶିକ୍ଷାର ଆବଶ୍ୟକତା ରହିଛି । ସେ ପୁଣି କହିଲେ ଯେ ଆଦିବାସୀ ଓ ହରିଜନମାନଙ୍କ ମଧ୍ୟରେ ଶିକ୍ଷାର ଅଭାବଯୋଗୁଁ ସରକାର ଦେଉଥିବା ସୁବିଧା ଓ ସୁଯୋଗ ସଂପର୍କରେ ସେମାନେ ଅନୁରାଧ ରହୁଛନ୍ତି । ଯେଉଁ ପ୍ରକାଶନା ଲୋକମାନେ ଏହିସବୁ ସୁବିଧାସୁଯୋଗ ମିଳିବା କ୍ଷେତ୍ରରେ ପ୍ରତ୍ୟକ୍ଷ- ସଂଧାନ ସୃଷ୍ଟି କରୁଛନ୍ତି ଏବଂ ଆଦିବାସୀ- ମାନଙ୍କୁ ଶେଷଶ କରୁଛନ୍ତି ସେମାନଙ୍କ ବିଭୁତ୍ତରେ ଆଦିବାସୀ ଓ ହରିଜନମାନେ ଅହି-ସା ଆହୋରନ କରିବାକୁ ଶ୍ରୀ ମହାନ୍ତି ଆହ୍ୱାନ କରିଥିଲେ । ଏଥିପାଇଁ ଶ୍ରୀମା- ତ୍ରଙ୍କର ଶିକ୍ଷିତ ଯୁବକ ଓ ଯୁବତୀମାନେ ସଂପର୍କ ଉଦ୍ୟମ କରିବାକୁ ସେ ପରାମର୍ଶ ଦେଇଥିଲେ । ରାଜ୍ୟର ଆଦିବାସୀ- ମାନଙ୍କ ମଧ୍ୟରେ ଶତକଡ଼ା ମାତ୍ର ୯ ଭାଗ ଏବଂ ହରିଜନମାନଙ୍କ ମଧ୍ୟରେ ଶତକଡ଼ା ୧୫ ଭାଗ ସାକ୍ଷର ହୋଇଥିବାକୁ ସେମାନେ ଅବହେଳିତ ଅବସ୍ଥାରେ ପଡ଼ି ରହିଛନ୍ତି ବୋଲି ସେ ପ୍ରକାଶ କରିଥିଲେ ।

ମହିଳା ସମ୍ମିଳନୀ ଅଧ୍ୟକ୍ଷିକା କର୍ମିତ୍ତର ସରାନେତ୍ରୀ ଶ୍ରୀମତୀ ମାଳତୀ ସିଂ ଏହି ସମାବେଶରେ ତାଙ୍କର ସ୍ୱାଗତ ଅଭି- ରାଷଣରେ କହିଲେ ଯେ ଆଦିବାସୀ ଓ ହରିଜନମାନେ ଯୋଗ୍ୟ ଏକ ଅବିଚ୍ଛେଦ୍ୟ ଅଂଶ ହୋଇଥିବାକୁ ଏମାନଙ୍କୁ ଛାଡ଼ି ସମାଜର ଉଚ୍ଚତ ସଂଭବପର ନୁହେଁ । ଅତୀତରେ ଏମାନଙ୍କ କଲ୍ୟାଣ ପାଇଁ ଅଳ୍ପ ଅର୍ଥ ବ୍ୟୟ ହୋଇଥିବା ସତ୍ତ୍ୱେ ସେମାନଙ୍କର ଆଶାକୁ ଉଚ୍ଚତ ହୋଇ ପାରିନାହିଁ । ତେଣୁ ଏପରି ଏକ ସାମାଜିକ ବୈଷମ୍ୟ ସମାଜ ପକ୍ଷରେ ଅହିତକର ବୋଲି ସେ ସୂଚନା ଦେଇ କହିଲେ ଯେ ଏପରି ବୈଷମ୍ୟ ଯଥାଶୀଘ୍ର ଦୂର କରାଯିବା ଚାହିଁ । ଏଥି ପାଇଁ ଏହି ସଂପ୍ରଦାୟର ଲୋକମାନେ ନିଜେ ସଂଗଠିତ ଉଦ୍ୟମ କରିବାକୁ ସେ ନିବେଦନ କରିଥିଲେ । ଏହି ମହିଳା ସମ୍ମିଳନୀ ରାଜ୍ୟର ଅନୁରାଧ ଶ୍ରେଣୀର ଲୋକମାନଙ୍କ ମଧ୍ୟରେ ନବଜାଗରଣ ସୃଷ୍ଟି କରିବ ବୋଲି ସେ ଆଶା ପ୍ରକାଶ କରିଥିଲେ ।

ଦ୍ୱିତୀୟ ଦିନ ଉଦ୍ଘାଟନ ଦିବସରେ ମୁଖ୍ୟ ଅତିଥି ରୂପେ ଯୋଗ ଦେଇ କେନ୍ଦ୍ର ଲକ୍ଷ୍ମୀ ଓ ଶ୍ରୀ ମତ୍ତା ଶ୍ରୀମତୀ ବିକ୍ରମନାୟକ ସମବେତ ମହିଳା ପ୍ରତିନିଧି ଓ ଜନସାଧାରଣଙ୍କୁ ଉଦ୍‌ବୋଧନ ଦେଇଥିଲେ । ସେ କହିଲେ ଯେ ଆଦିବାସୀ ଓ ହରିଜନ ମହିଳାମାନେ ସରକାରୀ ଯୋଜନା ସହିତ ମିଳିତ ପରିଚିତ କରାଯାଉଥିବାକୁ ବୋଧହୁଏ ନିଜକୁ ପରିଚିତ କରାଯାଉଥିବାକୁ ସେ ଆଶା ପ୍ରକାଶ କରିଥିଲେ ।



ଦେଇ ପାରିଲେ, ସରକାରୀ କଳ ଆପେ ଆପେ ନିଜ କର୍ତ୍ତବ୍ୟରେ ସଜାଗ ରହିବ । ଏ ପ୍ରକାର ସମ୍ମାନନୀୟ ଆୟୋଜକମାନଙ୍କୁ ଧନ୍ୟବାଦ ଜଣାଇବା ସଙ୍ଗେ ସଙ୍ଗେ ତହିଁର ଗୁଣସା ପ୍ରଶଂସା କରି ସେ କହିଲେ ଯେ ଓଡ଼ିଶାର ବିଭିନ୍ନ ଜିଲ୍ଲାରେ ଏ ପ୍ରକାର ସମ୍ମାନନୀୟ ଆବଶ୍ୟକତା ରହିଛି । ଏଥିରେ ଯୋଗ ଦେଇଥିବା ବିଭିନ୍ନ ମହିଳା ସମିତିର ପ୍ରତିନିଧିମାନେ ଗାଁ ଗହଳକୁ ଫେରିଯାଇ ଆଲୋଚନା ମାଧ୍ୟମରେ ସମସ୍ତଙ୍କୁ ନିଜର ଅନୁଭୂତି ତଥା ଆଲୋଚନା ଚକ୍ରର ସଂକଳନ କରାଇବା ଉଚିତ । ସବିଭିନ୍ନସ୍ତରରେ ମଧ୍ୟ ସେ ଏପ୍ରକାର ସମ୍ମାନନୀୟ ଆବଶ୍ୟକତା ପ୍ରତି ଗୁରୁତ୍ୱ ଆରୋପ କରିଥିଲେ । ସମସ୍ତ ସରକାରୀ ଓ ବେସରକାରୀ ବ୍ୟକ୍ତିମାନେ ପରସ୍ପର ସ୍ନେହ ବ୍ୟବହାର ଆବଶ୍ୟକ ରହି ଯୋଜନାଗୁଡ଼ିକ କାର୍ଯ୍ୟକାରୀ କଲେ ଏକ ସୁଖୀ ଏବଂ ସମୃଦ୍ଧ ସମାଜ ଗଠି ଉଠିବ ବୋଲି ସେ ଆଶା ପ୍ରକାଶ କରିଥିଲେ ।

ଏହି ସଭାରେ ସଭାପତିତ୍ୱ କରି ଆଦିବାସୀ ଓ ଗ୍ରାମମଣ୍ଡଳ ବିଭାଗ ଉପାଧ୍ୟକ୍ଷ ଶ୍ରୀଯୁକ୍ତ ବୀରଭଦ୍ର ସିଂ କହିଲେ ଯେ ଆମ ଦେଶରେ ଏ ପ୍ରକାରର ଆଦିବାସୀ ଓ ହରିଜନମାନଙ୍କର ସର୍ବପ୍ରଥମ ମହିଳା ସମ୍ମାନନୀୟ ସେମାନଙ୍କର ପୁଣ୍ୟ ଚେତନାକୁ ଜାଗ୍ରତ କରାଇବା ସଙ୍ଗେ ସଙ୍ଗେ ତାଙ୍କ ନ୍ୟାୟ ଅଧିକାର ଏବଂ କର୍ତ୍ତବ୍ୟ ବିଷୟରେ ସେମାନଙ୍କୁ ସଚେତନ କରାଇବାରେ ସହାୟକ

ହେବ । ଆଦିବାସୀ ଓ ହରିଜନମାନଙ୍କ ଉଚ୍ଚ ସମାଜର ଦୁର୍ବଳ ଶ୍ରେଣୀର ଲୋକମାନଙ୍କ ପାଇଁ ଯେଉଁ ସବୁ ଯୋଜନା ହୋଇଛି, ସେଥିରେ ସେମାନେ ଆଗରୁ ହୋଇ ସଂପୃକ୍ତ ନ ହେବାରୁ ତହିଁର ଉପକାର ପାଇପାରି ନାହାନ୍ତି । ସେମାନଙ୍କର ଅଭି-ମତାଗତ ଉତ୍ତରାଧିକାରୀ ଶିକ୍ଷାର ପ୍ରଭବରେ ଅପସାରିତ କରି ସେମାନଙ୍କର ଅଧିକୃତ ଅଧିକାର ପାଇଁ ଶିକ୍ଷା, ନିଶା ନିବାରଣ ଓ ସ୍ୱଳ୍ପ ସମ୍ବଳାଧିକାର ବିଷୟ ଉପରେ ଉତ୍ତର ଆରୋପ କରିଥିଲେ ।

ଏହି ସଭାରେ ଶ୍ରୀମତୀ ଉତ୍ତମଣି ମମୁଁ, ଶ୍ରୀମତୀ ସରସ୍ୱତୀ ହେମ୍ବ, ବିଧାନ ସଭା ସଦସ୍ୟ ଶ୍ରୀ ନିରଞ୍ଜନ ହେମ୍ବ ମଧ୍ୟ ଉପସ୍ଥାନ ଦେଇଥିଲେ । ଅନ୍ୟତମ ସମିତିର ସଂପାଦିକା ଶ୍ରୀମତୀ ରାଧାରାଣୀ ଦାସ ତାଙ୍କର ବିବରଣୀ ପାଠକରି ମଧ୍ୟରୁଜ୍ଞ କିମ୍ପରେ ଏକ ମହିଳା ଫେଡ଼େରେସନ ଗଠନର ସିଦ୍ଧାନ୍ତ ଉଲ୍ଲେଖ କରିଥିଲେ । ଶେଷରେ ସ୍ଥାନୀୟ ଲୋକ ସଭା ସଦସ୍ୟ ଶ୍ରୀଯୁକ୍ତ ଚନ୍ଦ୍ର ମୋହନ ସିଂହ ଅତ୍ୟନ୍ତ ପ୍ରାଣସର୍ପଣା ସ୍ତରରେ ସମ୍ମାନନୀୟ ସଫଳତା ପାଇଁ ସମସ୍ତଙ୍କୁ ଧନ୍ୟବାଦ ଅର୍ପଣ କରିଥିଲେ । ଏହି ସମ୍ମାନନୀୟ ୨୫୫ ଗ୍ରାମ ପଞ୍ଚାୟତ ଅନ୍ତର୍ଗତ ପ୍ରାୟ ୯୩୬ଟି ମହିଳା ସମିତିର ପ୍ରାୟ ଦେଢ଼ ହଜାର ଆଦିବାସୀ ଓ ହରିଜନ ମହିଳା ପ୍ରତିନିଧି ଯୋଗ ଦେଇଥିଲେ ।

ସଂଧ୍ୟାରେ ବିଭିନ୍ନ ମନୋରଞ୍ଜନ କାର୍ଯ୍ୟକ୍ରମର ଆୟୋଜନ କରାଯାଇଥିଲା ।

ଏହି ସମ୍ମାନନୀୟ ଯୋଗ ଦେଇଥିବା ମହିଳା ପ୍ରତିନିଧିମାନଙ୍କର ଦରଦରପାକ ପଦ୍ଧତିରେ ଆଲୋଚନା ଚକ୍ର ଅନୁଷ୍ଠିତ ହୋଇଥିଲା । ଏହି ଆଲୋଚନା ଚକ୍ରରେ ଖଦୀ ଦୋର୍ତ୍ତ ଚେରମେନ ଶ୍ରୀ ରାଜ-କିଶୋର ନାୟକ, ଆଦିବାସୀ ଓ ଗ୍ରାମ-ମଣ୍ଡଳ ବିଭାଗ ନିର୍ଦ୍ଦେଶକ, ଶ୍ରୀ ପଦ୍ମ କୁମାର ମିଶ୍ର, ଲୋକ ସଂପର୍କ ବିଭାଗ ନିର୍ଦ୍ଦେଶକ, ଶ୍ରୀ କୈଳାସ ଚନ୍ଦ୍ର ମିଶ୍ର, ସ୍ୱଳ୍ପ ସମ୍ବଳ ଉପନିର୍ଦ୍ଦେଶକ, ଶ୍ରୀ ରାଧାବାନସ୍ ପାଣିଗ୍ରାହୀ, ଗୋଷ୍ଠୀ ଉପାଧ୍ୟକ୍ଷ ବିଭାଗର ଅଧ୍ୟକ୍ଷ ସେକ୍ରେଟାରୀ ଶ୍ରୀମତୀ ଉତ୍ତମଣିରେଖା ମିଶ୍ର, ମହାରାଜା ପୂର୍ଣ୍ଣଚନ୍ଦ୍ର ମହାବିଦ୍ୟାଳୟର ଅଧ୍ୟାପକ ଶ୍ରୀ ଦୀପକ କୁମାର ଷଡ଼ଙ୍ଗୀ, ନେହେରୁ ଯବ କେନ୍ଦ୍ରର ସଂଯୋଜକ ଶ୍ରୀ କାହ୍ନୁଚରଣ ମାଟୀ, ସୁନାଉଚେରୁ ବ୍ୟାଙ୍କ ଅଫ ଇଣ୍ଡିଆର ପ୍ରତିନିଧି, ବୟନଶିଳ୍ପ ବିଭାଗର ସୁଗୁ ନିର୍ଦ୍ଦେଶକ ଶ୍ରୀ ବି. ଏମ୍. ଶତପଥୀ, ବିଶିଷ୍ଟ ସମାଜସେବୀ ଶ୍ରୀ ଶାନ୍ତିପୁସ୍ପା କେମା ଏବଂ ମୟୂରଭଞ୍ଜର ଜିଲ୍ଲାପତି ଶ୍ରୀ ଅମିୟ ଶଙ୍କର ରାୟ ଆଦି ବିଶିଷ୍ଟ ବ୍ୟକ୍ତିଗଣ ଅଂଶ ଗ୍ରହଣ କରି ପ୍ରତିନିଧିମାନଙ୍କୁ ବିଭିନ୍ନ ସରକାରୀ ଯୋଜନା ଓ କାର୍ଯ୍ୟକ୍ରମ ସଂପର୍କରେ ସମ୍ୟକ ସଚନା ଦେଇଥିଲେ ।



### ୬ ଲକ୍ଷ ୭୭ ହଜାର ଚାଷୀଙ୍କୁ ଚକ୍ରୁତ କରାଯାଇଛି

ରାଜ୍ୟର ବିଭିନ୍ନ ୬ ଗୋଟି ଜିଲ୍ଲାରେ କାର୍ଯ୍ୟକାରୀ ହେଉଥିବା କ୍ଷୁଦ୍ର ତଥା ନାମମାତ୍ର ଗୁଣୀ ଏବଂ କୃଷି ଶ୍ରମିକ ଉନ୍ନୟନ ସଂସ୍ଥା ଜରିଆରେ ବିଭିନ୍ନ ଉନ୍ନୟନ ଟ୍ରଷ୍ଟ ପାଇଁ ଉଚ୍ଚବର୍ଷ ସେପ୍ଟେମ୍ବରମାସ ଶେଷଭୂତା ୬ ଲକ୍ଷ ୭୭ ହଜାର ୬୩୯ଜଣ କ୍ଷୁଦ୍ର ଓ ନାମମାତ୍ର ଗୁଣୀ ଏବଂ କୃଷି ଶ୍ରମିକଙ୍କୁ ଚକ୍ରୁତ କରାଯାଇ ଏମାନଙ୍କ ମଧ୍ୟରୁ ୫ଲକ୍ଷ ୩୪ହଜାର ୫୪୧ ଜଣଙ୍କୁ ସମ୍ପୂର୍ଣ୍ଣ ପରିସରଭୁକ୍ତ କରାଯାଇଛି ।

ଏହି ସଂସ୍ଥାଗୁଡ଼ିକ ଜରିଆରେ କ୍ଷୁଦ୍ର ତଥା ନାମମାତ୍ର ଗୁଣୀ ଏବଂ କୃଷି ଶ୍ରମିକମାନଙ୍କପାଇଁ ୯୫ ହଜାର ୪୨୬ଟି ସେଚକୃପ, ୨ହଜାର ୩୩୦ଟି ମଟର ପମ୍ପ, ୪ହଜାର ୫୫୦ଟି ଦୁହାଁଳ ଗାଈ ସୁନିଟ୍, ୧୦ ହଜାର ୯୮୭ଟି ଛେଳି ସୁନିଟ୍ ଏବଂ ୪୮୯ଟି କୁକୁଡ଼ା ସୁନିଟ୍ ଯୋଗାଇଦେବା ସଙ୍ଗେ ସଙ୍ଗେ ୧୧ହଜାର ୭୨୬ଟି ଗ୍ରାମ୍ୟ ଉନ୍ନୟନ ଯୋଜନା କାର୍ଯ୍ୟକାରୀ ହୋଇଛି । ଏଥିପାଇଁ ଏହି ସଂସ୍ଥାଗୁଡ଼ିକ ପକ୍ଷରୁ ୧୧କୋଟି ୨ଲକ୍ଷ ୬୦ହଜାର ଟଙ୍କା ବ୍ୟୟ କରାଯାଇଛି ଓ ସମବାୟ ସଂସ୍ଥା ତଥା ବ୍ୟବସାୟିକ ବ୍ୟାଙ୍କଗୁଡ଼ିକ ପକ୍ଷରୁ ଦୀର୍ଘ, ମଧ୍ୟମ ଓ ସ୍ୱଳ୍ପ ମିଆଦି ରଣ ବାବଦରେ କୃଷକମାନଙ୍କୁ ୩କୋଟି ୧୪ଲକ୍ଷ ୮୭ହଜାର ଟଙ୍କା ରଣ ମଂଜୁର କରାଯାଇଛି । ଏହା ଫଳରେ ୨ଲକ୍ଷ ୨୧ହଜାର ୯୩୫ଜଣ ଗୁଣୀ ଓ କୃଷି ଶ୍ରମିକ ଉପକୃତ ହୋଇଛନ୍ତି ।



# ଗ୍ରାମାଞ୍ଚଳରେ ହରିଜନ ସେବା

ଶ୍ରୀ କୃଷ୍ଣଚନ୍ଦ୍ର ମହାପାତ୍ର



ଗାଁ ଓ ସୁଖମୟ ଜୀବନ ଯାପନର ପ୍ରତିକୂଳ ପରିସ୍ଥିତି ବିରୁଦ୍ଧରେ ସଂଗ୍ରାମର ଉଚିତ୍ରାସ ହେଉଛି, ମାନବ କାଚିର ଉଚିତ୍ରାସ । ମନୁଷ୍ୟ ଅଭାବ ପ୍ରତି ସର୍ବଦା ସତେଜନ ଥିବାରୁ ବ୍ୟକ୍ତିଗତ ଭାବେ ଅଥବା ସମଷ୍ଟିଗତ ଭାବେ ଏ ପ୍ରକାର ପରିସ୍ଥିତି ବିରୁଦ୍ଧରେ କଠିନ ଶ୍ରମ, କଠୋର ସଂଗ୍ରାମ ଓ ଅସାମ ସାଧନା କରିଆସିଛି । ଏହି ପ୍ରଚେଷ୍ଟାର ପରିସମାପ୍ତି ନାହିଁ । ତେବେ ସୁଦ୍ଧା ସେ ଆଶାବାଦୀ । ବିଶ୍ୱାସ ରଖିଛି ତାର ବିଚକ୍ଷ ଅବଶ୍ୟମାଦୀ ।

ଆମ ଦେଶର ଲୋକସଂଖ୍ୟା ସାରା ପୃଥିବୀର ଲୋକ-ସଂଖ୍ୟାର ଏକ ପଞ୍ଚମାଂଶ । ଏହାର ଶତକଡ଼ା ୬୦ ଭାଗରୁ ଅଧିକ ଦାରିଦ୍ର୍ୟର ସାମାଗ୍ରେଣୀ ତଳେ । ସମଗ୍ର ଦେଶର ଆଦିବାସୀ, ହରିଜନବହୁଳ ରାଜ୍ୟ ମଧ୍ୟରେ ଓଡ଼ିଶା ଅନ୍ୟତମ । ଏ ରାଜ୍ୟରେ ଆଦିବାସୀ, ହରିଜନଙ୍କ ସଂଖ୍ୟା ରାଜ୍ୟର ମୋଟ ଲୋକସଂଖ୍ୟାର ଶତକଡ଼ା ୩୯ ଭାଗ । ଓଡ଼ିଶାର ପ୍ରାୟ ଶତକଡ଼ା ୮୦ ଭାଗ ଲୋକ ଦାରିଦ୍ର୍ୟ ସାମାଗ୍ରେଣୀ ତଳେ ବାସ କରନ୍ତି ଏବଂ ସେମାନଙ୍କ ମଧ୍ୟରେ ପ୍ରାୟ ସମସ୍ତ ଆଦିବାସୀ, ହରିଜନ ଶ୍ରେଣୀର ଅନ୍ତର୍ଭୁକ୍ତ । ସାମାଜିକ ବିକୃତମାନା ହେତୁ ଦୁର୍ବଳ ଶ୍ରେଣୀ ଲୋକଙ୍କ ମଧ୍ୟରେ ହରିଜନ ଓ ଆଦିବାସୀମାନେ ଅଧିକ ଉପଦ୍ରୁତ ।

ଆମ ଦେଶ ଗୋଟିଏ ଜନମଞ୍ଚଳ ରାଷ୍ଟ୍ର । ଦେଶର ସମସ୍ତ ନାଗରିକଙ୍କର ସାମାଜିକ ଓ ଅର୍ଥନୈତିକ ବିକାଶ ସାଧନ ପାଇଁ ଆମେ ପ୍ରତିଜ୍ଞାବଦ୍ଧ । ଆଦିବାସୀ ଓ ହରିଜନ-ମାନଙ୍କର ସୁରକ୍ଷା ଓ ଉନ୍ନତି ଲାଗି ଆମ ସମ୍ବିଧାନର ୪୬ ଧାରାରେ ସ୍ୱତନ୍ତ୍ର ଭାବରେ ନିର୍ଦ୍ଦେଶ ଅଛି ଯେ ସରକାର ବିଶେଷ ଯତ୍ନ ସହିତ ସମାଜର ଦୁର୍ବଳ ଶ୍ରେଣୀର ଲୋକ, ବିଶେଷ କରି ତତ୍ପରିଭ୍ରମ୍ଭ ଜାତି ଓ ତତ୍ପରିଭ୍ରମ୍ଭ ରୁକ୍ତ ଉପ-ଜାତିର ଲୋକମାନଙ୍କର ଶିକ୍ଷାଗତ ଓ ଅର୍ଥନୈତିକ ସ୍ୱାର୍ଥର ଅଭିବୃଦ୍ଧି ନିମନ୍ତେ କାର୍ଯ୍ୟ କରିବେ ଓ ସେମାନଙ୍କୁ ସାମାଜିକ ନ୍ୟାୟ ପ୍ରଦାନ କରିବା ସଙ୍ଗେ ସଙ୍ଗେ ସର୍ବପ୍ରକାର ଶୋଷଣର ବିଚାରକୁ ରକ୍ଷା କରିବେ ।

ଦେଶ ମଧ୍ୟରେ କୌଣସି ସଂପ୍ରଦାୟ ବା ଗୋଷ୍ଠୀ ଅନୁନୃତ ଓ ଅବହେଳିତ ଅବସ୍ଥାରେ ଥିଲେ ସେମାନଙ୍କୁ ଅନ୍ୟମାନଙ୍କ ସହ ସମଲକ୍ଷ କରାଇବା ଓ ସେମାନେ ଯେପରି ଜାତୀୟ ପ୍ରଗତିରେ ପୂର୍ଣ୍ଣ ଅଂଶ ଗ୍ରହଣ କରନ୍ତି ତାହାର ବ୍ୟବସ୍ଥା କରିବା ସରକାରଙ୍କ କର୍ତ୍ତବ୍ୟ । ସେମାନଙ୍କର ଆର୍ଥିକ ଓ ସାମାଜିକ ଉନ୍ନତି ନହଲେ ରାଜ୍ୟର ସର୍ବାଙ୍ଗୀନ ଉନ୍ନତି ସମ୍ଭବ ନୁହେଁ । ଦୁର୍ବଳ ଶ୍ରେଣୀ ହୋଇ-ଥିବାରୁ ବହୁ ସମୟରେ ଏମାନେ ଉନ୍ନତ ପଢ଼ୋଣୀ ଓ ସବଳକର ଶୋଷଣ ଓ ଯେଷଣର ଶରଣ୍ୟ ହୋଇପଡ଼ନ୍ତି । ନିକଟେଷ୍ଟରେ ସାମାଜିକ ଓ ଅର୍ଥନୈତିକ ନ୍ୟାୟ ସାବ୍ୟସ୍ତ କରିବା ଏମାନଙ୍କ ପକ୍ଷରେ ସମ୍ଭବ ନୁହେଁ । ତେଣୁ ଦୁର୍ବଳ ଶ୍ରେଣୀ, ବିଶେଷତଃ ହରିଜନ ଓ ଆଦିବାସୀଙ୍କୁ ସବଳର ଅବସ୍ଥା, ଅତ୍ୟାଗ୍ର ଓ କବଳରୁ ରକ୍ଷାକରିବା ତଥା ସେମାନଙ୍କୁ ଆର୍ଥିକ ଦୃଷ୍ଟିରୁ ସୁଜ୍ଞକ ଓ ସ୍ୱାବଲମ୍ବୀ କରାଇବା ପାଇଁ ସରକାର ବିଭିନ୍ନ ପଦକ୍ଷେପ ନେଇଛନ୍ତି ଓ ନେଇଛନ୍ତି, ଏବଂ ଏଥିପାଇଁ କେତେକ ବିକାଶମୂଳକ କାର୍ଯ୍ୟକ୍ରମ ଉପରେ ସର୍ବାଧିକ ଗୁରୁତ୍ୱ ଆରୋପ କରିଛନ୍ତି ।

ଅସ୍ୱଶ୍ୟତା ଏକ ସାମାଜିକ ବ୍ୟାଧି । ମଣିଷ ମଣିଷ ମଧ୍ୟରେ ଛୁଆଁ ଅଛୁଆଁ ଭେଦଭାବ ରହି ନ ପାରେ । ସମ୍ବିଧାନର ୧୭ ଧାରା ଅନୁଯାୟୀ ଛୁଆଁ ଅଛୁଆଁ ଭେଦ ଭାବର ବିରୋଧ ସାଧନ କରାଯାଇଛି । ସମ୍ବିଧାନର ୩୫ ଧାରାରେ ରହିଥିବା ବ୍ୟବସ୍ଥା ଅନୁଯାୟୀ ନାଗରିକ ଅଧିକାର ସୁରକ୍ଷା ଆଇନ ୧୯୫୫ ରେ ଗୃହୀତ ହୋଇଅଛି । ଏହି ଆଇନ ବଳରେ ଅସ୍ୱଶ୍ୟତା ଆଚରଣ ପ୍ରଲିପ ଧର୍ତ୍ତବ୍ୟ ଦଣ୍ଡନୀୟ ଅପରାଧରେ ପରିଣତ ହୋଇଛି । ସାମାଜିକ ବା ଧର୍ମ କାରଣରୁ କୌଣସି ଦୋକାନ, ସର୍ବସାଧାରଣଙ୍କ ପାଇଁ ଉଦ୍ଦିଷ୍ଟ ରେଷ୍ଟୋରାଁ, ହୋଟେଲ, କୂପ, ପୁସ୍ତକାଳୟ ଦେବାଳୟ ଇତ୍ୟାଦିରେ ପ୍ରବେଶ ଓ ବ୍ୟବହାର ନିମନ୍ତେ ବାଧା ଓ ପ୍ରତିବନ୍ଧକ ସୃଷ୍ଟି କରିବା, ତାତ୍ପରଣୀନାରେ ଉଲ୍ଲିକରିବା ପାଇଁ ମନାକରିବା ବା କୌଣସି କିମ୍ପା ବିକ୍ରି କରିବା ପାଇଁ ମନା କରିବା ଏଭଳି ଅସ୍ୱଶ୍ୟତାଜନିତ



ଆଚରଣ ଅପରାଧ ନିମିତ୍ତ ଏହି ଆଇନରେ ଦଣ୍ଡ ବ୍ୟବସ୍ଥା ରହିଛି । ଏଥିପାଇଁ ୬ମାସ ଜେଲ ବା ୫୦୦ ଟଙ୍କା ଜରିମାନା ବା ଉଭୟ ଦଣ୍ଡ ଦିଆଯାଇପାରେ ।

ଇତି ମଧ୍ୟରେ ସାମାଜିକ ଶିକ୍ଷା ପ୍ରସାର, ଉନ୍ନତ ଚେତନା, ଶାସନଗତ ଚର୍ଚ୍ଚରତା ହେତୁ ଅଭୁତ୍ୟତା ଅନେକାଶୀରେ ଦୂର ହୋଇଅଛି । ଏହାର ସମ୍ପୂର୍ଣ୍ଣ ବିଲୋପ ପାଇଁ ସରକାର ସର୍ବଦା ସଚେତନ ଓ ବଦ୍ଧପରିକର । ଅତିରେ ଏହା ଯେ ଇତିହାସର ବସ୍ତୁରେ ପରିଣତ ହେବ ଏଥିରେ ସନ୍ଦେହ ନାହିଁ ।

ହରିଜନ, ଆଦିବାସୀଙ୍କର ଦୁର୍ବଳତାର ସୁଯୋଗ ନେଇ ତାଙ୍କ ଉପରେ କୌଣସି ଅତ୍ୟାଚାର ବା ଅନ୍ୟାୟ ବିରୁଦ୍ଧରେ ତୁରନ୍ତ ଓ ଦୃଢ଼ କାର୍ଯ୍ୟାନୁଷ୍ଠାନ କରିବା ପାଇଁ ସରକାର କଡ଼ା ବ୍ୟବସ୍ଥା କରିଛନ୍ତି । ଏହାର ପ୍ରୟୋଗ ପାଇଁ ଜିଲ୍ଲାପାଳ ତଥା ଜିଲ୍ଲା ଆରକ୍ଷୀ ଅଧିକାରୀଙ୍କୁ ସ୍ୱତନ୍ତ୍ର ଭାବେ ଦାୟିତ୍ୱ ଦେଇଛନ୍ତି । ସରକାର ସୁଚନା ପାଇବା ମାତ୍ରେ କାର୍ଯ୍ୟାନୁଷ୍ଠାନ କରୁଥିବାରୁ ଓ ସଜାଗ ଥିବାରୁ ହରିଜନ ଓ ଆଦିବାସୀମାନେ ନ୍ୟାୟ ପାଇବା ପାଇଁ ଅଧିକ କ୍ଷମ ହେଉଛନ୍ତି ।

ହରିଜନ ଓ ଆଦିବାସୀମାନେ ଅଭାବଗ୍ରସ୍ତ, ସରକ ଓ ନିରକ୍ଷର ହୋଇଥିବାରୁ ମହାଜନ, ବ୍ୟବସାୟୀ ଓ ସାହୁ-କାରକ ଦ୍ୱାରା ସହଜରେ ପ୍ରବର୍ଣ୍ଣିତ ହୋଇଥାନ୍ତି । ଏଥିପାଇଁ ମହାଜନୀ ଆଇନର ସଂଶୋଧନ କରାଯାଇ ଦାଦନ ଧନ ତଥା ସୁଧ ଆଦାୟକୁ ନିୟନ୍ତ୍ରଣ କରାଯାଇଅଛି । ଫଳରେ ଏମାନେ କୋଟ, କଚେରୀ ଓ ଶାସନ କଳର ସାହାଯ୍ୟ ନେଇ କିମ୍ବା ଅନ୍ୟ ଉପାୟରେ ଉୟ ଦେଖାଇ ଆଦିବାସୀ ଓ ହରିଜନମାନଙ୍କୁ ଶୋଷଣ କରିବା ସମ୍ଭବ ହେଉନାହିଁ ।

ଅଭାବ ଓ ଦାୟରେ ପଡ଼ି ବହୁ ସମୟରେ ନିଜର ସ୍ତ୍ରୀର ସମ୍ପର୍କି ଏମାନେ ସ୍ୱଳ୍ପ ମୂଲ୍ୟରେ ବା ବିନା ମୂଲ୍ୟରେ ହସ୍ତାନ୍ତରିତ କରି ନିଜେ ନିଃସ୍ୱ ଓ ବାସ୍ତୁହରା ହୋଇପଡ଼ନ୍ତି । ଭୃସ୍ୱର୍ ଆଇନ ସଂଶୋଧନ ବଳରେ ଏହାର ପ୍ରତିକାର କରାଯାଇଛି । ସ୍ତ୍ରୀର ସମ୍ପର୍କି ହସ୍ତାନ୍ତରିତ କରିବା ପାଇଁ ଆଗୁଆ ଅନୁମତି ଅନୁବିଭାଗୀୟ ଅଧିକାରୀଙ୍କ ଠାରୁ ନେବାକୁ ହୋଇଥାଏ । ସେ ହସ୍ତାନ୍ତର ଆବଶ୍ୟକତା ଓ ଉପଯୁକ୍ତ ମୂଲ୍ୟ ବିଷୟରେ ତଦତ କରି ସରୁଷ୍ଟ ହେଲେ ଯାଇ ଅନୁମତି ଦେଉଅଛନ୍ତି ।

ଏମାନଙ୍କର ସରକତା ଓ ଅଭାବର ସୁଯୋଗ ନେଇ ଏମାନଙ୍କୁ କେତେକ ପୁରୁଷାନୁକ୍ରମେ ଜୀବଦାସ ପରି ଖଟାଉ ଥିଲେ । ଗୋଟି ପ୍ରଥା ଉଠାଯାଇଛି । ଏମାନଙ୍କୁ ତାଙ୍କର ମାଲିକଙ୍କ କବଳରୁ ରକ୍ଷା କରି ଅଇଥାନର ବ୍ୟବସ୍ଥା କରାଯାଇଅଛି । ଏଥିପାଇଁ ଘରବାଡ଼ି, ଜମି, ଅର୍ଥ ଏବଂ କାବିକାର୍ଜନ ପାଇଁ ବିଭିନ୍ନ ଧରା ଯୋଗାଇ ଦିଆଯାଇଅଛି ଏବଂ ସେମାନଙ୍କୁ ସ୍ୱାବଲମ୍ବୀ ହୋଇ ଆତ୍ମ-ସମ୍ମାନ ଥିବା କାର୍ଯ୍ୟରେ ନିଯୁକ୍ତ ହୋଇ କାବିକା ନିର୍ବାହ ପାଇଁ ସୁବିଧା କରାଯାଇଛି ।

ଅଧିକରୁ ସରକାର ହରିଜନ ଆଦିବାସୀଙ୍କୁ ସୁବିଧାରେ ରଖିବାକୁ ତାଙ୍କୁ ଦୃଷ୍ଟି ରଖିବାକୁ ତଥା ଆବଶ୍ୟକ ଶିକ୍ଷା କାର୍ଯ୍ୟାନୁଷ୍ଠାନ କରୁଥିବାରୁ ଏବଂ ପ୍ରଶାସନିକ ବ୍ୟବସ୍ଥା କରି ଏହାର ସଫଳତା ବିଷୟରେ ନିୟମିତ ପରୀକ୍ଷା କରିଥିବାରୁ ଏହା ଅଧିକ ଫଳପ୍ରସ୍ତ ହୋଇଅଛି । ହରିଜନ, ଆଦିବାସୀମାନଙ୍କୁ ଦେଶର ଅନ୍ୟାନ୍ୟ ଉନ୍ନତ ଗୋଷ୍ଠୀ ବା ସମୁଦାୟର ଲୋକଙ୍କ ସହ ସମାନ ସ୍ତରକୁ ଆଣିବାକୁ ରାଜନୈତିକ, ଶିକ୍ଷାଗତ ତଥା ନିଯୁକ୍ତି ଆଦି କ୍ଷେତ୍ରରେ ସେମାନଙ୍କ ପାଇଁ କେତେକ ସ୍ୱତନ୍ତ୍ର ସୁବିଧାର ସାମିଧାନିକ ବ୍ୟବସ୍ଥା କରାଯାଇ ଅଛି । ଗତ ତିରିଶ ବର୍ଷର ଚେଷ୍ଟା ସତ୍ତ୍ୱେ ଏଦିଗରେ ଆଶାନୁରୂପ ଫଳ ସମ୍ଭବ ହୋଇନାହିଁ । ଅଭିଜ୍ଞତାରୁ ଦେଖା-ଗଲା ଯେ ସାମାଜିକ ଓ ଶିକ୍ଷାଗତ ଓ ବିଶେଷ କରି ଅର୍ଥ-ନୈତିକ କ୍ଷେତ୍ରରେ ସେମାନଙ୍କର ଯଥେଷ୍ଟ ପ୍ରଗତି ଓ ଉନ୍ନତି ସାଧନ ହୋଇ ପାରିନାହିଁ । ଏଣୁ ଏକ ସ୍ୱତନ୍ତ୍ର ଉପଯୋଜନା ତଥା ଅନ୍ୟାନ୍ୟ ପ୍ରକଳ ମାଧ୍ୟମରେ ବିଭିନ୍ନ ଉନ୍ନୟନମୂଳକ କାର୍ଯ୍ୟକ୍ରମ ଗ୍ରହଣ କରାଯାଇ ସେମାନଙ୍କର ସର୍ବାଙ୍ଗୀନ ଉନ୍ନତି ନିମନ୍ତେ ପ୍ରଚେଷ୍ଟା କରାଯାଇଅଛି । ଏହାର ଲକ୍ଷ୍ୟ ହେଉଛି ବିଭିନ୍ନ କାର୍ଯ୍ୟକ୍ରମ ମାଧ୍ୟମରେ ଆଦିବାସୀ ଓ ହରିଜନମାନଙ୍କୁ ଅନ୍ୟାନ୍ୟ ଉନ୍ନତ ସମୁଦାୟର ଲୋକଙ୍କ ସହ ସମାନ କରାଇବା ଓ ସେମାନଙ୍କ ମଧ୍ୟରେ ବିଭିନ୍ନ ପ୍ରକାର ତାରତମ୍ୟ ଦୂରକରିବା ।

କୃଷି କ୍ଷେତ୍ରରେ ଆଦିବାସୀ ଓ ହରିଜନମାନଙ୍କୁ ଉନ୍ନତ ଧରଣର ବିହନ, ସାର ଓ ଗୁଣ ଉପକରଣ ଯୋଗାଇ ଦିଆଯାଇଅଛି । କ୍ଷେତ୍ର ପ୍ରଦର୍ଶନ ମାଧ୍ୟମରେ ସେମାନଙ୍କୁ ବିଭିନ୍ନ ପ୍ରକାରର ଉନ୍ନତ ଧରଣର ଗୁଣ ପ୍ରଶାଳୀ ଶିକ୍ଷା ଦିଆଯାଇଛି । ପଡ଼ିତ ଜମିକୁ ଗୁଣୋପଯୋଗୀ କରି ଅଗ୍ରାଧିକାର ଭିତ୍ତିରେ ଭୂମିହୀନ ହରିଜନ ଓ ଆଦିବାସୀ ମଧ୍ୟରେ ବିତରଣ କରାଯାଇଛି ।

ପୋଡ଼ୁ ଗୁଣ ଅଞ୍ଚଳରେ ତଥା ଅନ୍ୟ ଉପଯୁକ୍ତ ଭୂମିରେ ନୂତନ ଫଳ ଓ ବିଭିନ୍ନ ପରିବା ଗୁଣର ବ୍ୟବସ୍ଥା କରାଯାଇଛି । ଏହା ବ୍ୟତୀତ ଆଦିବାସୀମାନଙ୍କୁ ଅଧା ରିହାତି ମୂଲ୍ୟରେ ଓ ହରିଜନ ସମେତ ଅନ୍ୟ କ୍ଷୁଦ୍ର ଗୁଣୀ ଓ ନାମ ମାତ୍ର ଗୁଣୀଙ୍କୁ ଯଥାକ୍ରମେ ଶତକଡ଼ା ୨୫ ଓ ୩୦ ରିହାତି ମୂଲ୍ୟରେ କୃଷି ଉପକରଣ, ସେତ କୂପ, ପାଣି ପଂପ, ଗୋ ମହିଷାଦି ଛେଳି ମେଂଶା, ଘୁଷୁରୀ ଓ କୁକୁଡ଼ା ଆଦି ଯୋଗାଇ ଦେବାର ବ୍ୟବସ୍ଥା କରାଯାଇଛି । ଗ୍ରାମମାନଙ୍କରେ ବିଭିନ୍ନ ବ୍ୟବସାୟିକ ଧରାର ଉନ୍ନତି ପାଇଁ କାଠକାମ, ଲୁହାକାମ, ଲୁଗା ବୁଣା, ବଡ଼େଇ କାମ, କଂସାବାସନ, ବାଉଁଶ, ତମଡ଼ା, ବେତକାମ, ଫିଟର କାମ, ମଟର ମରାମତି ଉନ୍ନତ ବଳବ ଗାଡ଼ି ତିଆରି ଓ ମୂରିକା ଶିଳ୍ପ ଆଦି ପାଇଁ ମଧ୍ୟ ଉପରୋକ୍ତ ହାରରେ ଉପକରଣ ଯୋଗାଇ ଦେବାର ବ୍ୟବସ୍ଥା ରହିଛି । ବିଭିନ୍ନ କୃଷିଜାତ ଓ ବନ୍ୟ ପଦାର୍ଥମାନ ଉପଯୁକ୍ତ ବଜାର ଦରରେ ଛୟ କରିବା ଓ ନିତ୍ୟ ବ୍ୟବହାର୍ଯ୍ୟ ଆବଶ୍ୟକୀୟ ଜିନିଷ ସୁଲଭ ମୂଲ୍ୟରେ ଯୋଗାଇ ଦେବା ଲକ୍ଷ୍ୟରେ ସମବାୟ ନିଗମମାନ ପ୍ରତିଷ୍ଠା କରାଯାଇଅଛି ।



ଏହାଛଡ଼ା ବୃକ୍ଷରୋପଣ, ନୂତନ ଜଙ୍ଗଲ ସୃଷ୍ଟି, ସମନାଶମନର ସୁବିଧା ଓ ସାମାଜିକ କଳ ଯୋଗାଣର ବ୍ୟବସ୍ଥା କରାଯାଇଛି ।

ଉପଯୋଜନା ଓ ସ୍ୱତନ୍ତ୍ର ଯୋଜନା ବାହାରେ କେତେକ ଆଦିବାସୀ ବହୁଳ ପଞ୍ଚାୟତକୁ ନେଇ ପରିକଳ୍ପିତ ଅଞ୍ଚଳ ଉନ୍ନୟନ ପ୍ରକଳ୍ପ ଓ ହରିଜନ ବହୁଳ ଗ୍ରାମପଞ୍ଚାୟତକୁ ନେଇ ଆଗୁଆ ପ୍ରକଳ୍ପ (Pilot Scheme) ସେମାନଙ୍କର ସମ୍ପୂର୍ଣ୍ଣ ବିକାଶ ପାଇଁ କାର୍ଯ୍ୟକାରୀ କରାଯାଇଛି ।

ଶିକ୍ଷା କ୍ଷେତ୍ରରେ ହରିଜନ ଆଦିବାସୀଙ୍କୁ ଉତ୍ସାହିତ କରିବା ଲକ୍ଷ୍ୟରେ ବୃତ୍ତି ଦିଆଯିବା ସଙ୍ଗେ ସଙ୍ଗେ ସେମାନଙ୍କୁ ଧରା ମୂଳକ ଶିକ୍ଷା ଦେବା ପାଇଁ ସିଲଭ, ଲୁଗାବୁଣା, କୃଷି ଆଦି ଶିକ୍ଷାର ବ୍ୟବସ୍ଥା ରହିଛି । ନିରକ୍ଷରତା ଦୂରୀକରଣ ଦିଗରେ ସ୍ୱତନ୍ତ୍ର ଅଧ୍ୟୟନ କେନ୍ଦ୍ର ପ୍ରତିଷ୍ଠା କରାଯାଇଛି । ଶିକ୍ଷାର ଦ୍ରୁତ ପ୍ରସାର ପାଇଁ ଗୁଡ଼ାଖାନା, ସେବାଶ୍ରମ, ହାରସୁଇ ଓ ଛାତ୍ରାବାସର ବ୍ୟବସ୍ଥା ହେଉଛି । ଅଧ୍ୟୟନ ନିମନ୍ତେ ଛାତ୍ରଛାତ୍ରୀଙ୍କୁ ଉତ୍ସାହିତ କରିବାକୁ ଉତ୍ତମ ମାର୍ଚ୍ଚିକ ପୂର୍ବବର୍ତ୍ତୀ ଓ ପରବର୍ତ୍ତୀ ଶ୍ରେଣୀରେ ବିଭିନ୍ନ ହାରରେ ବୃତ୍ତି, ଶିଖନ ସାମଗ୍ରୀ ଓ ପାଠ୍ୟପୁସ୍ତକାଦି ଯୋଗାଇ ଦିଆଯାଇଛି । ଛାତ୍ର ଛାତ୍ରୀଙ୍କୁ ପୁସ୍ତକର ଖାଦ୍ୟ ଯୋଗାଇବା ନିମନ୍ତେ କେତେକ ସୁନ୍ଦର ଛେଳି ଓ କୁକୁଡ଼ା ପାଳନର ବ୍ୟବସ୍ଥା ରହିଛି । ଉଚ୍ଚନିୟମିତ ଓ ତାତ୍ତ୍ୱିକ ଆଦି ଦୈନିକ ଶିକ୍ଷାରେ ନାମ ଲେଖାଇବା ପାଇଁ କୋହଳ ନୀତି ଅନୁସରଣ ତଥା ସ୍ଥାନ ସଂରକ୍ଷଣ କରାଯାଇଛି । ଏହା ଛଡ଼ା ଗୁଳିରି

ଆଦି କ୍ଷେତ୍ରରେ ସଂରକ୍ଷିତ ସ୍ଥାନ ନିୟମକୁ ବିଧିବଦ୍ଧ ଭାବରେ ପାଳନ ପାଇଁ ପଦପଦ ବ୍ୟବସ୍ଥା ହୋଇଛି । ଏତଦ୍-ବ୍ୟତୀତ ଅତ୍ୟୋଦୟ ପରିକଳ୍ପନା କେତେକ ବୃକ୍ଷରେ କାର୍ଯ୍ୟକାରୀ ହେବାର ବ୍ୟବସ୍ଥା ହେଉଛି । ଏହା ମାଧ୍ୟମରେ ଅଧିକାଂଶ ହରିଜନ ଓ ଆଦିବାସୀ ପରିବାର ନିର୍ଦ୍ଦିଷ୍ଟ ଭାବରେ ତାଳିକାକୁଳ ହୋଇ ସ୍ୱତନ୍ତ୍ର ସାହାଯ୍ୟ ପାଇ ତାଙ୍କର ଆର୍ଥିକ ମାନ ବଢ଼ାଇ ଉପକୃତ ହେବେ । ଆଦିବାସୀ ଓ ହରିଜନମାନଙ୍କ ଆର୍ଥିକ ଓ ସାମାଜିକ ଉନ୍ନତି ଦିଗରେ କାର୍ଯ୍ୟକ୍ରମ କି ପ୍ରକାର କାର୍ଯ୍ୟକାରୀ କରାଯାଇଛି, ତାହା ସତ୍ୟୋପକଳନ କି ନୁହେଁ ଓ ପ୍ରଗତିକୁ ଦୂରାନ୍ୱିତ କରିବାକୁ କି ପଦକ୍ଷେପ ନିଆଯିବ ତାହା ସୁପାରିଶ କରିବାକୁ ଗୋଟିଏ ଉଚ୍ଚଶ୍ରେଣୀୟ କ୍ଷମତାପତ୍ତ କମିଟି ଗଠନ କରାଯାଇଛି ।

ଆମ ଦେଶରେ ଗୋଟିଏ ଶୋଷଣ ବିହୀନ, ସୁସ୍ଥ, ସୁଖୀ ଓ ସୁନ୍ଦର ସମାଜ ଗଢ଼ିବାକୁ ଉପରୋକ୍ତ ବିଭିନ୍ନ ପଦକ୍ଷେପ ନିଆଯାଉଛି । ଉଗବାନଙ୍କ ସର୍ତ୍ତରେ ସମସ୍ତ ମାନବ ସମାନ । ଏହି ବାଣୀ ସମସ୍ତ ମହାପୁରୁଷ ପ୍ରଭୃତ କରିଛନ୍ତି । ଏହା ମଧ୍ୟ ଜଗନ୍ନାଥ ଧର୍ମର ସାରାଂଶ । ଆଜି ଏହି ଅମର ବାଣୀ ଉପଲବ୍ଧ କରି ଆମେ ସମସ୍ତେ ଆମର ନିଜର ଦୁର୍ବଳ ଗାଈମାନଙ୍କର ସର୍ବାଙ୍ଗୀନ ଉନ୍ନତି ପାଇଁ ସାମିତ ପରିସର ହେଉ ପଛକେ! ଯଦି ନିଷ୍ଠାପର, ଆତ୍ମିକ ଓ ଶୁଦ୍ଧ ସହିତ କାର୍ଯ୍ୟନୋଦାୟୀରେ କ୍ରତୀ ହେବା ତେବେ ଅତିରେ ଆମର ଏହି ଜାତୀୟ ଲକ୍ଷ୍ୟ ସାଧନ ହେବ ।

ବିଭାଗୀୟ ସମ୍ପାଦକ

(ସେକ୍ସପୁର ଆକାଶବାଣୀ ସୌଜନ୍ୟରୁ)





# ଓଡ଼ିଶାରେ ରାଷ୍ଟ୍ରପତି ଶ୍ରୀ ରେଡ଼ି

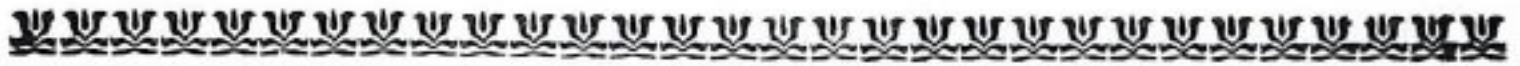

[ ୧୯୭୮ ମସିହାର ବିଦାୟ ସମୟକୁ ଭାରତର ଗଣପତି ଶ୍ରୀ ନୀଳମ ସଂଜୀବ ରେଡ଼ି ଓଡ଼ିଶାକୁ ଶ୍ରଦ୍ଧାଘାତ କରିଥିଲେ । ତାଙ୍କର ଦୁଇଦିନ ରହିବା କାଳ ମଧ୍ୟରେ ଭାରତୀୟ ଯୋଜନା ସମେତ ବିଭିନ୍ନ କାର୍ଯ୍ୟକ୍ରମର ଆୟୋଜନ କରାଯାଇଥିଲା । ଉକ୍ତ କାର୍ଯ୍ୟକ୍ରମ-ଗୁଡ଼ିକରେ ଗଣପତିଙ୍କ ଅଭିଭାଷଣ ତଥା ଉପସାଧକ ଓ ମୁଖ୍ୟମନ୍ତ୍ରୀଙ୍କ ସାଗତ ଉପସ୍ଥିତି ଅତ୍ୟନ୍ତ ମନୋହରୀ ଥିଲା : ]

ଭାରତର ରାଷ୍ଟ୍ରପତି ଶ୍ରୀ ନୀଳମ ସଂଜୀବ ରେଡ଼ି ଗତ ଡିସେମ୍ବର ୨୭ ତାରିଖ ଦିନ କଟକ ନିକଟସ୍ଥ ଫକୀରପୁରଠାରେ ମହାନଦୀ ଉପରେ ଏକ ନୂତନ ଆନିକଟ ନିର୍ମାଣ ପାଇଁ ଶିଳାନିଧାନ କରିଥିଲେ । ୪୨ କୋଟି ଆଠ ଲକ୍ଷ ଟଙ୍କା ବ୍ୟୟରେ ଏହି ଆନିକଟ ନିର୍ମାଣ କରିବା ପାଇଁ ଯୋଜନା ପ୍ରସ୍ତୁତ କରାଯାଇଛି ।



ଶିଳାନିଧାନ ଉପଲକ୍ଷେ ଆୟୋଜିତ ଏକ ଉତ୍ସବରେ ଭାଷଣ ଦେଇ ରାଷ୍ଟ୍ରପତି ଶ୍ରୀ ରେଡ଼ି କହିଲେ, ଭାରତ ଭଳି ଏକ ଗ୍ରୀଷ୍ମ ପ୍ରଧାନ ଦେଶରେ ଜଳସେଚନର ଯଥେଷ୍ଟ ଆବଶ୍ୟକତା ରହିଛି ।



ବିଶେଷ କରି ଭାରତ କୃଷି ଉପରେ ନିର୍ଭର କରୁଥିବାରୁ ଜଳସେଚନର ପ୍ରବିଧି ବୃଦ୍ଧି କରିବା ଓ ଅର୍ଥକ ଶସ୍ୟ ଉତ୍ପାଦନ ପାଇଁ ବିଜ୍ଞାନ-ସମ୍ମତ ଭିତ୍ତିରେ ଜଳ ବ୍ୟବହାର କରିବାର ଆବଶ୍ୟକତା ଅତୀତ କରୁଛି ।

ଶିଳାମ୍ୟାସ କରାଯାଉଥିବା ଯୋଜନାଟି ଦିନେ ଓଡ଼ିଶାର ଅର୍ଥନୀତିକ ବିକାଶ କ୍ଷେତ୍ରରେ ଗୁରୁତ୍ୱପୂର୍ଣ୍ଣ ଭୂମିକା ଗ୍ରହଣ କରିବ ବୋଲି ଆଶା ପ୍ରକାଶ କରି ଉତ୍ସୁପତି କହିଲେ, ଯେ ଗଭିର କୃଷକମାନଙ୍କର ଉନ୍ନତ ଲାଭ ଯେଉଁ ଯୋଜନା-ସମ୍ପଦ ବାଣିଜ୍ୟୀ ହେଉଛି ସେଗଠିକ ମଧ୍ୟରୁ ଏହା ଅନ୍ୟତମ ।



ଉତ୍ସୁପତି ମହାନଦୀ ବ୍ୟାସେଚନ ନିମ୍ନମା ନିରୀକ୍ଷଣ କରୁଛନ୍ତି । ତାଙ୍କର ଉତ୍ତର ପାର୍ଶ୍ୱରେ ଅଛନ୍ତି ମୁଖ୍ୟମନ୍ତ୍ରୀ ଶ୍ରୀ ଉତ୍ତରଗୟ ଏଚ୍. କୃଷି ଓ ଜଳସେଚନ ମନ୍ତ୍ରୀ ଶ୍ରୀ ମନ୍ଦିକ ।

ମୁଖ୍ୟମନ୍ତ୍ରୀ ଶ୍ରୀ ନୀଳମଣି ଉତ୍ତରଗୟ ପ୍ରଥମେ ଉତ୍ସୁପତିକୁ ସ୍ୱାଗତ ସମର୍ପଣା ଜ୍ଞାପନ କରି କହିଲେ, ମହାନଦୀ ତ୍ରିକୋଣ ଭୂମିରେ ବସବାସ କରୁଥିବା ଜନସାଧାରଣଙ୍କ ପ୍ରବିଧି ଲାଗି ମହାନଦୀ ଓ ତାର ଶାଖା ବିରୁପା ନଦୀର ଜଳସମ୍ପଦ ନିୟନ୍ତ୍ରଣ କରିବା ଉଦ୍ଦେଶ୍ୟରେ ଆଜିକୁ ଶହେ ବର୍ଷ ପୂର୍ବେ ତ୍ରିକୋଣ ଭୂମି ଜଳସେଚନ ଯୋଜନା କାର୍ଯ୍ୟକାରୀ ହୋଇଥିଲା । ମହାନଦୀ ଉପରେ ୧୮୭୭ ମସିହାରେ ଓ ବିରୁପା ଉପରେ ୧୮୭୯ ମସିହାରେ ବିଶିଷ୍ଟ ଇଂଜିନିୟର ଶ୍ରୀ ଅର୍ଥର କୁଟନକ ନିର୍ଦ୍ଦେଶ ଓ ଅର୍ନସ୍ଟ୍ରିଙ୍ଗ୍ ତତ୍ତ୍ୱାବଧାନରେ ଆନିକଟର କାର୍ଯ୍ୟ ସମ୍ପୂର୍ଣ୍ଣ କରାଯାଇଥିଲା । ଏହା ଫଳରେ ୧୫ ହଜାର ହେକ୍ଟର ଜମିରେ ଜଳସେଚନ ପ୍ରବିଧି କରାଯାଇଥିଲା । ବର୍ତ୍ତମାନ ଏ ଯୋଜନାର ଆହୁରି ସମ୍ପ୍ରସାରଣ କରାଯାଇଛି ଯଦ୍ୱାରା ଖରିପ୍ ପସର ପାଇଁ ୪ ଲକ୍ଷ ୫୫ ହଜାର ଏକର ଜମି ଓ ରବି ଫସଲ ଲାଗି ୨ ଲକ୍ଷ ୭୦ ହଜାର ଏକର ଜମିରେ ଜଳସେଚନର ପ୍ରବିଧି ହୋଇପାରିବ ।



## ରାଜ୍ୟପାଳଙ୍କ ଉଦ୍‌ଘୋଷନ

ରାଜ୍ୟପାଳ ଶ୍ରୀ ଭଗବତ ଦୟାଲ ଶର୍ମା ରାଷ୍ଟ୍ରପତିଙ୍କୁ ସମର୍ଥନା ଜଣାଇ କହିଲେ ଯେ ଏ ଯୋଜନାର ପ୍ରକଳ ବିବରଣୀ କେନ୍ଦ୍ର ସରକାର ଅନୁମୋଦନ କରିଛନ୍ତି । ଯୋଜନାଟି ରୂପାୟିତ କରିବାକୁ ୬ ବର୍ଷ ସମୟ ଲାଗିବ ।

ରାଜ୍ୟପାଳ ଆହୁରି କହିଲେ ଯେ ଓଡ଼ିଶାରେ ପ୍ରଚୁର ଜଳ ସଂପଦ ଥାଇ ମଧ୍ୟ ବର୍ତ୍ତମାନ ସହା ସମସ୍ତ ଗୁଣ୍ଡାପ-ଯୋଗୀ ଜମିର ମାତ୍ର ଶତକଡ଼ା ୧୫ ଭାଗ ଜଳସେଚନର ସୁବିଧା ଲାଭ କରିଛି । ତଳବନ୍ଦୀ ବ୍ୟବସ୍ଥା ଓ ଯୋଜନାବଦ୍ଧ ଜଳସେଚନ ଉପରେ ରାଜ୍ୟପାଳ ଗୁରୁତ୍ୱ ଆରୋପ କରିଥିଲେ ।

## ସମଲ ବାରେଜ

-ରାଷ୍ଟ୍ରପତି ଶ୍ରୀ ସଂଜୀବ ରେଡ଼ି ଡିସେମ୍ବର ୨୮ ତାରିଖ ଦିନ ୨୩୪ କୋଟି ଟଙ୍କା ବ୍ୟୟରେ ନିର୍ମିତ ହେବାକୁ ଯାଉଥିବା ସମଲ ବାରେଜର ଭିତ୍ତି ସ୍ଥାପନ କରି କହିଲେ ଯେ ପଞ୍ଚିତ ଜବାହରଲାଲ ନେହେରୁ ଓ ଅନ୍ୟାନ୍ୟ ନେତାମାନଙ୍କ ମହାନ ଆଦର୍ଶ ଓ ଦୂରଦୃଷ୍ଟି ଯୋଗୁଁ ଆମେ ଆମ ଅର୍ଥନୀତିର ଦୃଢ଼ଭିତ୍ତି ସ୍ଥାପନ କରିପାରିଛୁ । ଆମେ ଅନେକ ବଡ଼ ବଡ଼ ବହୁମୁଖୀ ନଦୀ ପ୍ରକଳ କାର୍ଯ୍ୟକାରୀ କରାଇଛୁ ଏବଂ ସେସବୁ ଜନସାଧାରଣଙ୍କ ମଙ୍ଗଳ ଦିଗରେ ସହାୟକ ହେଉଛି । ଆମେ ଏବେ ଖାଦ୍ୟରେ ନିଜେ ଆତ୍ମନିର୍ଭରଶୀଳ ହୋଇ ବିଦେଶକୁ ରପ୍ତାନୀ ପାଇଁ ମଧ୍ୟ ଉଦ୍ୟମ କରୁଛୁ । ରାଷ୍ଟ୍ରପତି କହିଲେ ଯେ ଇଣ୍ଡିଆ ଆମକୁ ପ୍ରଚୁର ପ୍ରାକୃତିକ ଓ ମାନବିକ ସମ୍ପଦ ଦେଇଛନ୍ତି । ଆମ ଜନସାଧାରଣ ଯେପରି ଅଧିକ ଉନ୍ନତ ଜୀବନ ଯାପନ କରିପାରିବେ, ସେଥିପାଇଁ ଆମେ ସମସ୍ତେ ଏକତ୍ର ହୋଇ ନିଷ୍ଠାର ସହିତ କାର୍ଯ୍ୟ କରିବା ଦରକାର । ଖାଦ୍ୟଶସ୍ୟ ତଥା ଅନ୍ୟାନ୍ୟ



ସାମଗ୍ରୀମାନ ପାଇବା ପାଇଁ ଜନସାଧାରଣଙ୍କ ଛୟଗତି ଯେପରି ବଢ଼ିବ ସେଥିପାଇଁ କୃଷି ଭିତ୍ତିକ ଶିଳ୍ପମାନଙ୍କର ବ୍ୟାପକ ବିକାଶ ଆବଶ୍ୟକ । ଆମ ଦେଶ ସ୍ୱାଧୀନତା ଲାଭ ପରଠାରୁ ବଡ଼ ବଡ଼ ଉନ୍ନୟନ ପ୍ରକଳମାନ ହାତକୁ ନେଇଛି ଏବଂ ଜଳସେଚନର ବିକାଶ ତନ୍ମଧ୍ୟରୁ ଏକ ଅତୀବ ଗୁରୁତ୍ୱପୂର୍ଣ୍ଣ ବିଷୟ । ଏହି ପ୍ରକଳ ଦ୍ୱାରା ବାର୍ଷିକ ୪ ଲକ୍ଷ ୨୪ ହଜାର ହେକ୍ଟର ଜମିରେ ଜଳସେଚନ କରାଯିବା ପାଇଁ ଲକ୍ଷ୍ୟ ଧାର୍ଯ୍ୟ କରାଯାଇଛି ।



## ଛଇ ନୃତ୍ୟକୁ ରାଷ୍ଟ୍ରପତିଙ୍କର ଉଚ୍ଚ ପ୍ରଶଂସା

ରାଜ୍ୟ ପୁରୀରୁ ଉଦ୍‌ଗାଟନ କରାଯାଇଥିବା ଛଇ ନୃତ୍ୟ ଆଲୋଚନାଚକ୍ର ଉଦ୍‌ଗାଟନ କରି ଗତ ଡିସେମ୍ବର ୨୭ ତାରିଖ ଦିନ ରାଷ୍ଟ୍ରପତି ଶ୍ରୀ ମାନ୍ୟ ସଂଚାର ଗେଡ଼ି କହିଲେ, ଆମର ଉନ୍ନତ ପରମ୍ପରା ପ୍ରତି ଲକ୍ଷ୍ୟ ରଖି ସଙ୍ଗୀତ,



ଗତ ଡିସେମ୍ବର ୨୭ ତାରିଖରେ ପୁରୀରେ ଉଦ୍‌ଗାଟନ କରାଯାଇଥିବା ଛଇ ନୃତ୍ୟ ଆଲୋଚନାଚକ୍ର ଉଦ୍‌ଗାଟନ କରୁଛନ୍ତି ।

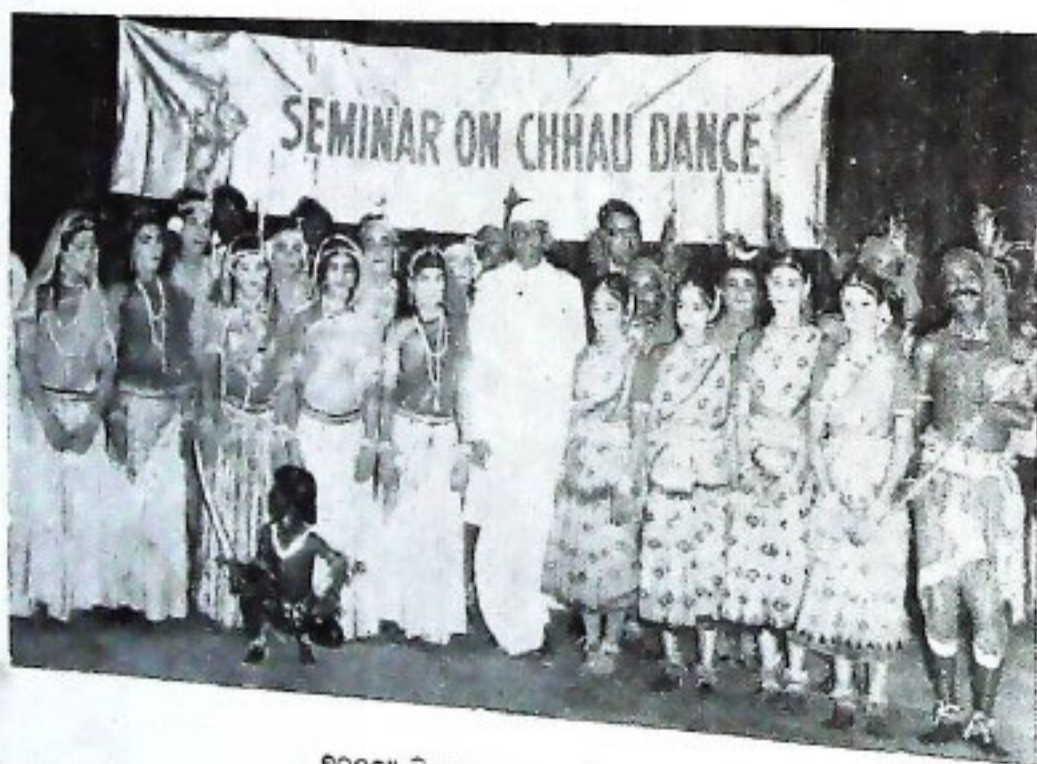

ଛଇ ନୃତ୍ୟ ଶିଳ୍ପୀଙ୍କ ଗହଣରେ ଉଦ୍‌ଗାଟନ ।

ନୃତ୍ୟ ଓ ନାଟକରୁ ଉଦ୍‌ଗାଟନ କରିବା ସମସ୍ତଙ୍କର କର୍ତ୍ତବ୍ୟ । ଉଚ୍ଚିତାସର ବହୁ ବିବର୍ତ୍ତନ ସତ୍ତ୍ୱେ, ବହୁ ସାମାଜିକ ବାଧାବିଘ୍ନ ସତ୍ତ୍ୱେ ଏହି ନୃତ୍ୟ ସଙ୍ଗୀତ ବଞ୍ଚି ରହିଛି ଏବଂ ଏହା ଉନ୍ନତ ପଥରେ ଆଗେଇ ଚାଲିଛି । ଆମର ସାଂସ୍କୃତିକ ଐତିହ୍ୟକୁ ବଞ୍ଚାଇ ରଖିବା ଦିଗରେ ସରକାର ତଥା ଜନସାଧାରଣ ଉଦ୍ୟମ କରିବା ଉଚ୍ଚିତ ବୋଲି ରାଷ୍ଟ୍ରପତି ପରାମର୍ଶ ଦେଇଥିଲେ । ଛଇ ନୃତ୍ୟ ପାଇଁ ଓଡ଼ିଶା ବିଭିନ୍ନ ସମସ୍ତ ପୃଥିବୀରେ ପ୍ରସିଦ୍ଧି ଲାଭ କରିଛି ଯେ ବିଷୟ ଉଲ୍ଲେଖ କରି ରାଷ୍ଟ୍ରପତି ଛଇ ନୃତ୍ୟର ବିକାଶ ଉପରେ ପୁରୁଷ ଆରୋପ କରିଥିଲେ ।



## ବିଜ୍ଞାନ ଓ ଆଧ୍ୟାତ୍ମିକତା ମଧ୍ୟରେ ସମନ୍ୱୟ ରକ୍ଷା ପାଇଁ ରାଷ୍ଟ୍ରପତିଙ୍କ ପରାମର୍ଶ

ଗତ ତିନିଦିନ ୨୭ ତାରିଖ ଦିନ 'ଭାରତୀୟ ବିଦ୍ୟାଭବନ' ଓଡ଼ିଶା ଶାଖାର ନୂତନ ଗୃହ ଉଦ୍ଘାଟନ କରି ରାଷ୍ଟ୍ରପତି ଶ୍ରୀ ନୀଳମ ସଂଜୀବ ରେଡ୍ଡି କହିଲେ, ଭୁବନେଶ୍ୱର ଭଳି ଏକ ଐତିହାସିକ ସ୍ଥାନରେ ଭାରତୀୟ ବିଦ୍ୟାଭବନର ଶାଖା ପ୍ରତିଷ୍ଠା ହେବା ଯଥେଷ୍ଟ ତାତ୍ପର୍ଯ୍ୟପୂର୍ଣ୍ଣ । ବିଶେଷ କରି ଦେଶର ଶିକ୍ଷା ଓ ସଂସ୍କୃତିର ବିକାଶରେ ଭାରତୀୟ ବିଦ୍ୟାଭବନର ଗୁରୁତ୍ୱପୂର୍ଣ୍ଣ ଅବଦାନ ରହିଛି ବୋଲି ସେ କହିଥିଲେ । କେବଳ ସେ ଭାରତୀୟ ବିଦ୍ୟାଭବନ ଭାରତର ପୁରାତନ ସଂସ୍କୃତି ଓ ପରମ୍ପରା ଲୋକଚକ୍ଷୁକୁ ଆଣି ପାରିଛି ତା ନୁହେଁ, ଏହା ବିଶେଷ ଭାବେ ଜାତୀୟ ଏକତା ଓ ଅଖଣ୍ଡତା ପ୍ରତିଷ୍ଠା କରିବାରେ ସହାୟକ ହୋଇପାରିଛି ।

ରାଜ୍ୟପାଳ ଶ୍ରୀ ଉତ୍ତମ ଦୟାଲ ଶର୍ମା ଏହି ଉଦ୍ଘାଟନେ ଉପସ୍ଥାନ ହେଇ ଭାରତୀୟ ବିଦ୍ୟାଭବନକୁ ଭାରତୀୟ ଜ୍ଞାନର ଗନ୍ତାଘର ବୋଲି ବର୍ଣ୍ଣନା କରିଥିଲେ । ଭାରତୀୟ ବିଦ୍ୟାଭବନ ଆମ ସଂସ୍କୃତି ଓ ପରମ୍ପରାକୁ ସବୁ ସ୍ତରରେ ପ୍ରସ୍ତୁତ କରିବ ବୋଲି ରାଜ୍ୟପାଳ ଆଶା ପ୍ରକାଶ କରିଥିଲେ ।

ମୁଖ୍ୟମନ୍ତ୍ରୀ ଶ୍ରୀ ନୀଳମଣି ରାଉତରାୟ ତାଙ୍କର ଅଭିଭାଷଣରେ କହିଲେ, ଭାରତୀୟ ବିଦ୍ୟାଭବନ ଜାତୀୟ ସଂସ୍କୃତିର ପ୍ରତୀକ ରୂପେ କାର୍ଯ୍ୟ କରୁଛି । ଉନ୍ନତ ମଣିଷ ଗଠିବା ଦିଗରେ ଏହି ଭବନ ସମଗ୍ର ଦେଶରେ ଏକ ସମ୍ମାନିତ ଆସନ ଲାଭ କରିପାରିଛି ।

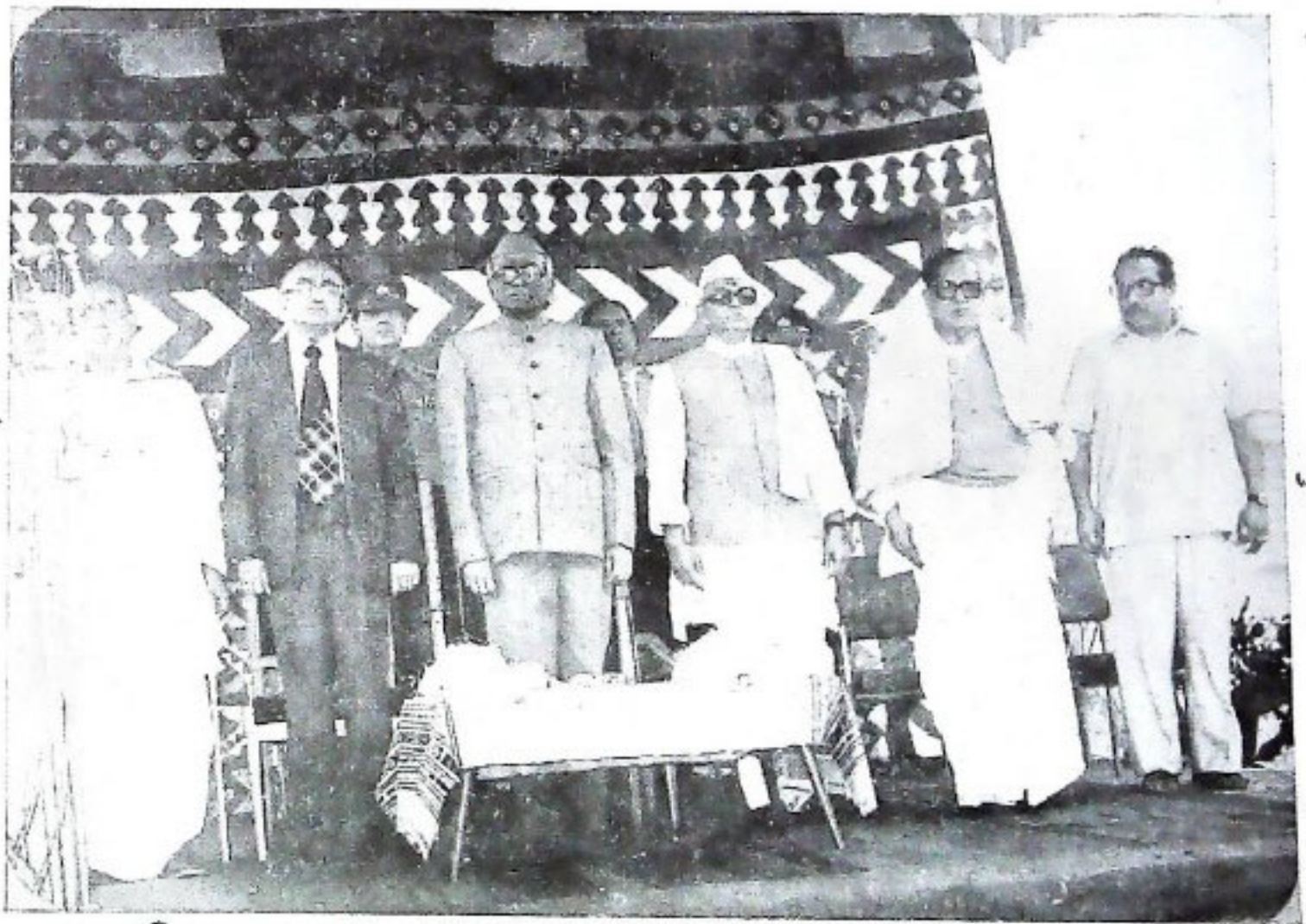

ବିଦ୍ୟାଭବନ ଉଦ୍ଘାଟନ ଉତ୍ସବରେ ଗଣପତି

ସୁପ୍ରିମ କୋର୍ଟର ବିଚାରପତି ତଥା ଭାରତୀୟ ବିଦ୍ୟାଭବନର କାର୍ଯ୍ୟ ନିର୍ବାହୀ ସଭାପତି ଶ୍ରୀ ପି. ଏନ୍. ଉତ୍ତମ ତାଙ୍କ ଭାଷଣରେ କହିଲେ, "ଭାରତୀୟ ସଂସ୍କୃତିର ପୁନରୁତ୍ଥାନ ଲାଗି ଭାରତୀୟ ବିଦ୍ୟାଭବନ ନିଜକୁ ଉଦ୍ଦେଶ୍ୟ କରି ଆସିଛି । ବିଶେଷ କରି ଆଧ୍ୟାତ୍ମିକ ମୂଲ୍ୟବୋଧ ଉପରେ ଆମର ସଂସ୍କୃତି ପ୍ରତିଷ୍ଠିତ ହୋଇଥିବାରୁ ଲୋକଙ୍କ ମନରେ ଆଧ୍ୟାତ୍ମିକ ଭାବ ଜାଗ୍ରତ କରିବା ଲାଗି ଭାରତୀୟ ବିଦ୍ୟାଭବନ ସର୍ବଦା ଉଦ୍ୟମରତ ।"

ରାଷ୍ଟ୍ରପତି ଶ୍ରୀ ରେଡ୍ଡି ଓଡ଼ିଶାରେ ତାଙ୍କର ଦୁଇଦିନ ରହଣି ମଧ୍ୟରେ ପ୍ରସିଦ୍ଧ ଓଡ଼ିଶୀ ନୃତ୍ୟ ଓ ମୟୂରଭଞ୍ଜର ଛନ୍ଦନୃତ୍ୟ, ଓଡ଼ିଶୀ ସଙ୍ଗୀତ ମହାବିଦ୍ୟାଳୟର ଛାତ୍ର ଛାତ୍ରୀଙ୍କ ଦ୍ୱାରା ପରିବେଷିତ ନୃତ୍ୟ ଦେଖି ଆମ ନୃତ୍ୟ କଳାର ଭୂୟସୀ ପ୍ରଶଂସା କରିଥିଲେ ।

ସଂକଳନ—ସୁରେନ୍ଦ୍ର କୁମାର ପଟ୍ଟନାୟକ,  
ଅତିରିକ୍ତ ରଚନା ଅଧିକାରୀ



# ସମୁଦ୍ର

ପଞ୍ଚଦାନଂଦ ରାଜତରାସ୍ୟ

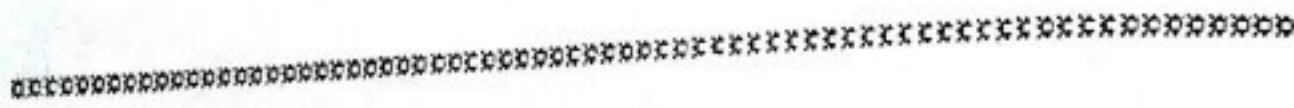

ସମୁଦ୍ର ମହାମୁହିଁ ଠିଆ ହୋଇ  
 ମୁଁ ଦେଖି ମୋ' ହନିଲ ମୁକୁଟ  
 ଯେପରି ବା ଲେଖୁଅଛି ଏହିଠାରେ ଛୁଇଁ ବାଲୁକାଂତ ।  
 ଏବଂ ମୋ' ସାମ୍ରାଜ୍ୟ ଉଠି ଏଠି ଶିଂତ ଶିଂତ,  
 ମୋତେ ଘେରି ଛିଡ଼ା ହୁଏ ଏକ ଆୟତନ  
 ଦୀର୍ଘ ଆଉ ସାମାନ୍ ଅତୀତ ।  
 ମୁଁ ମୋତେ ଭୁଲିଯାଏ, ଭୁଲିଯାଏ ମୋ' ପ୍ରଥମ ନାମ  
 ଜ୍ଞାନେ ହୁଏ ଦୂତୀୟ ପୁରୁଷ, ପାଲଟେ ଅପର  
 ନିକଟି ଅପରିଚିତ, ନିକଟାରୁ ଦୂର ।  
 ଆତ୍ମ-ନାହିଁମାରେ ହଟି ହଟାଏ ମୁଁ ପୂର୍ବାପର,  
 ସବୁ ଉଚିତ୍ତର ॥

ସବୁ ଶବ୍ଦ ମୁହୂର୍ତ୍ତକେ ହୁଅନ୍ତି ନାରଦ,  
 ବାକ୍ସ ଅତୀତ  
 ଶ୍ରୁତିର ଅଶ୍ରୁତ ।  
 ମନେ ହୁଏ ଶବ୍ଦମାନେ ଅର୍ଥହୀନ  
 ଅର୍ଥ ସବୁ ନିରର୍ଥକ ।  
 ସବୁ ଶବ୍ଦ ମିଶି ଅବା ହୋଇଯାନ୍ତି ଗୋଟିଏ ସଂକେତ  
 ଏକ ଚିହ୍ନ, ଗୋଟିଏ ପ୍ରତୀକ—  
 ଯାକୁ ଥରେ ବିପିଦେଲେ ଆଂଶୁରେ  
 ସବୁ କହିହୁଏ,  
 ସବୁ ବୁଝିହୁଏ,  
 ସବୁ ଜାଣିହୁଏ,  
 ବୃଥା ଏତେ କଥା ଆଉ ସର,  
 ଏ ସବୁ ଜଣାଣ ॥





# ଆନ୍ତର୍ଜାତିକ ଓ ଏସ୍‌ଆର୍‌ଡାପୂର୍ଣ୍ଣ

ସୁଚ୍ଛେଦ କୁମାର ପଟ୍ଟନାୟକ



୧୯୭୯ ମସିହା “ଆନ୍ତର୍ଜାତିକ ଶିଶୁ ସମ୍ମୁଖ” ରୂପେ ସାରା ବିଶ୍ୱରେ ପାଳନ କରାଯାଇଛି । ଏକଥା ସତ ଯେ ଶିଶୁମାନଙ୍କର ଯଥାର୍ଥ ଲଳନ ପାଳନ ତଥା ସେମାନଙ୍କର ବିକାଶ ବିନା ମାନବ ସମାଜର ସମୂହ ବିକାଶ କେବେ ସମ୍ଭବ ହୋଇ ନ ପାରେ । ତେଣୁ ପ୍ରତ୍ୟେକ ଶିଶୁ ଉନ୍ନିଷ୍ଠ ହେବାଠାରୁ ତାହାର ଶାରୀରିକ ଓ ମାନସିକ ବିକାଶ ପ୍ରତି ସମୁଚିତ ଦୃଷ୍ଟି ପ୍ରଦାନ କରାଯିବା ସର୍ବାଦୌ ଆବଶ୍ୟକ ।

ଆନ୍ତର୍ଜାତିକ ଶିଶୁ ସମ୍ମୁଖ ପାଳନର ମୂଳ ଉଦ୍ଦେଶ୍ୟ ହେଉଛି ଶିଶୁମାନଙ୍କ ପ୍ରତି ଜନସାଧାରଣଙ୍କ ମନରେ ପ୍ରେମ



ଓ ଶୁଭେଚ୍ଛା ଭାବର ଉଦ୍ଦେଶ୍ୟ କରାଯାଇଛି । ସେଥିପାଇଁ ଜାତି-ସଂଘ ଶିଶୁ ସମ୍ମୁଖ ସଙ୍କେତରେ ବର୍ତ୍ତିବାକୁ ଚେଷ୍ଟା କରୁଥିବା ଶିଶୁକୁ ଜଣେ ପାଳନକାରୀ ବୟସ୍କ ବ୍ୟକ୍ତି ଆଲିଙ୍ଗନ କରୁଥିବାର ଏକ ପ୍ରାଣସ୍ପର୍ଶୀ ଚିତ୍ର ଅଙ୍କନ କରାଯାଇଛି ।

ସମଗ୍ର ବିଶ୍ୱରେ ପ୍ରତ୍ୟେକ ନାଗରିକ ଶିଶୁର କଲ୍ୟାଣ ପାଇଁ କେବଳ ଉଦ୍ଦେଶ୍ୟ ପ୍ରକାଶ କଲେ ଚଳିବ ନାହିଁ, ଏ ଦିଗରେ ବାସ୍ତବରେ କ’ଣ କରାଯାଇ ପାରିବ, ତାହା କାର୍ଯ୍ୟରେ ପରିଣତ କରି ଦେଖାଇବା ଉଚିତ । କାରଣ ଆଜିର ଶିଶୁମାନେହିଁ ଏ ବିଶ୍ୱରେ ଉଦ୍ଦିଷ୍ଟ ନାଗରିକ, ତାହାର ଇଞ୍ଜିନିୟର, ବୈଜ୍ଞାନିକ । ଉଦ୍ଦିଷ୍ଟ ବିଶ୍ୱର ଶାନ୍ତି ଓ ଉନ୍ନତି ସହିତ ଆଜିର ଶିଶୁମାନଙ୍କ କଲ୍ୟାଣ ଓତପ୍ରୋତ ଭାବେ ଜଡ଼ିତ ।

ଆମ ଦେଶରେ ୬ ବର୍ଷରୁ କମ୍ ବୟସର ପିଲାମାନଙ୍କର ସର୍ବବିଧି ଉନ୍ନତି ଘଟାଇବା ଏହି ସମ୍ମୁଖ ପାଳନର ଅନ୍ୟତମ ଲକ୍ଷ୍ୟ । ଭାରତରେ ଏହି ବୟସସୀମା ମଧ୍ୟରେ ଥିବା ପିଲାମାନଙ୍କ ସଂଖ୍ୟା ପ୍ରାୟ ୧୨ କୋଟିରୁ ଅଧିକ । ଆସନ୍ତା ୧୦ ବର୍ଷରେ ଅତି କମ୍ରେ ୧୪ କୋଟି ଶିଶୁ ହିଁ ଭାରତର ଲୋକସଂଖ୍ୟା ବୃଦ୍ଧିର କାରଣ ହେବେ ବୋଲି ଅନୁମାନ କରା ଯାଉଛି । ସେହି ୧୪ କୋଟିରୁ ଅଧିକାଂଶ ଶିଶୁ ହୁଏତ ଏବେ ରୋଗ, କ୍ଷୁଧା, ଅଜ୍ଞତା, ହତାଶା ଓ ଦାରିଦ୍ର୍ୟରେ ଜର୍ଜରିତ ଅଗଣିତ ଲୋକଙ୍କ ସହିତ ସାମିଲ ହେବେ ଯେଉଁମାନେ କି ବିଜ୍ଞାନ ଓ କାରିଗରି ସ୍ତରରୁ ବଞ୍ଚିତ । ଜାତିସଂଘ ଦ୍ୱାରା ସଂଗୃହୀତ ତଥ୍ୟରୁ ପ୍ରକାଶ ଯେ ବିଶ୍ୱର ୮୦ କୋଟି ଶିଶୁଙ୍କ ଜୀବନ ଚରମ ଦାରିଦ୍ର୍ୟ ଓ ଅଭାବ ମଧ୍ୟରେ ଅତିବାହିତ ହେଉଛି । ପରିସଂଖ୍ୟାନରୁ ଜଣାଯାଏ ଯେ ଆମ ଦେଶରେ ଅନ୍ୟତମ ୧୦୦,୦୦୦ ଶିଶୁ ପ୍ରତିବର୍ଷ ପୁଷ୍ଟିହୀନତା ଯୋଗୁଁ ପ୍ରାଣ ହରାଇଥାନ୍ତି । ୨୫ ଲକ୍ଷ ଶିଶୁ ଉପଯୁକ୍ତ ଭିତାମିନ ଅଭାବରେ



ଅନ୍ତର୍କରଣ କରୁଥିବା ଦେଖା ଯାଇଛି । ବିଦ୍ୟାଳୟରେ ନାନା ଲେଖାଲିଖିତା ଶିଶୁମାନଙ୍କ ମଧ୍ୟରୁ ଶତକଡ଼ା ୨୨ ଗୁଣ ଲିଚାମିନ-ଏ' ଓ ଲିଚାମିନ-ବି' ଖାଦ୍ୟସାରର ଅଭାବରୁ ନାନା ପ୍ରକାର ରୋଗରେ ପଡ଼ିଥାନ୍ତି । ଅନ୍ତତଃ ଶତକଡ଼ା ୪୫ ଭାଗ ଶିଶୁ ଆବଶ୍ୟକ ଖାଦ୍ୟସାର ଅଭାବରୁ ଉତ୍ତମ ଶାରୀରିକ ଓ ମାନସିକ ଦୁର୍ବଳତା ରୋଗ କରିଥାନ୍ତି ।

ପିଲାମାନଙ୍କ ସ୍ୱାସ୍ଥ୍ୟର ଉନ୍ନତି ସଙ୍ଗେ ସଙ୍ଗେ ସେମାନଙ୍କର ବୌଦ୍ଧିକ, ମାନସିକ ଓ ସାମାଜିକ ବିକାସାରାମ ବିକାଶ ଦିଗରେ ଅଧିକ ଗୁରୁତ୍ୱ ଆରୋପ ପାଇଁ ଏହି ଆନ୍ତର୍ଜାତିକ ଶିଶୁ ସମସ୍ତର ଅଭିପ୍ରେତ । ଯେଉଁ ପିଲାମାନେ ଅବହେଳିତ, ବିଶେଷ କରି ସବୁପ୍ରକାର ସୁବିଧା ସୁଯୋଗରୁ ବଞ୍ଚିତ ସେମାନଙ୍କ ପ୍ରତି ସ୍ୱତନ୍ତ୍ର ଭାବେ ଧ୍ୟାନ ଦିଆଯିବା ଦରକାର । ସେହି ଦୁର୍ବଳ ଗୋଷ୍ଠୀଗୁଡ଼ିକ ମଧ୍ୟରେ ବଞ୍ଚି ଅଛନ୍ତର, ବାସସ୍ଥାନ ଶୁନିକ ଗୋଷ୍ଠୀର, ସମାଜରେ ପୂର୍ଣ୍ଣିତ ତଥା ଅବହେଳିତ, ବାପମାଆ ଛେନଣ ପିଲା ତଥା ପରିବାର ଦ୍ୱାରା ଅବହେଳିତ ଝିଅ, ଶରଣାର୍ଥୀ ଓ ଜାଗତ ସତାନି-ରଣ, ଦରିଦ୍ର ପଲ୍ଲୀ ଅଛନ୍ତର ଶିଶୁ, ଶାରୀରିକ ଓ ମାନସିକ ବିକୃତିଗ୍ରସ୍ତ ପିଲାମାନେ ଏବଂ ଅଧିକ ସଂଖ୍ୟାରେ ପୁଷ୍ଟିକର ଖାଦ୍ୟଭାବ ଜନିତ ରୋଗାକ୍ରାନ୍ତ ପିଲାମାନେ ଅନ୍ତର୍ଭୁକ୍ତ । ଶିଶୁ ସମସ୍ତର କାର୍ଯ୍ୟକ୍ରମରେ ବିଭିନ୍ନ ଜାତୀୟ ସଂଗଠନ, ଗୋଷ୍ଠୀ ସମୂହ ଓ ବ୍ୟକ୍ତି ବିଶେଷ ଯେପରି ସକ୍ରିୟ ଅଂଶ ଗ୍ରହଣ କରିପାରିବେ ସେଥିପାଇଁ ସେମାନଙ୍କୁ ଉତ୍ସାହିତ କରାଯିବା ଦରକାର । ଆଗେ ଆନ୍ତର୍ଜାତିକ ସମ୍ମିଳନୀ ପାଇଁ ଯେଉଁ ସମୟ, ଶକ୍ତି ଓ ଅର୍ଥ ବ୍ୟୟ କରାଯାଇଥିଲା, ବର୍ତ୍ତମାନ ତାହାକୁ ବାସ୍ତବ ପକ୍ଷେ ପିଲାମାନେ ଉପକୃତ ହେଲେଇ ବିଭିନ୍ନଦେଶର ଜାତୀୟ ହିୟାନୁଷ୍ଠାନ କାର୍ଯ୍ୟକ୍ରମଗୁଡ଼ିକର ପ୍ରସ୍ତୁତି ଓ ସେଗୁଡ଼ିକୁ କାର୍ଯ୍ୟକାରୀ କରିବା ଦିଗରେ ବିନିଯୋଗ କରାଯିବ ।

ଆନ୍ତର୍ଜାତିକ ଶିଶୁ ସମସ୍ତର ପାଳନର ଲକ୍ଷ୍ୟ ସଂପର୍କରେ ପ୍ରକାଶିତ ଘୋଷଣାମାନାରେ ବୁଝାଯାଇଛି ଯେ ଶିଶୁ-ବର୍ଷ ପାଳନର ପ୍ରଧାନ ଲକ୍ଷ୍ୟ ହେଉଛି ପିଲାମାନେ ସ୍ୱାସ୍ଥ୍ୟ ଭାବରେ ଯେପରି ସର୍ବାଧିକ ସେବା ଓ ଯତ୍ନ ପାଇପାରିବେ, ସେଥିପାଇଁ ଆନ୍ତରିକତାର ସହିତ ଆବଶ୍ୟକ କାର୍ଯ୍ୟକ୍ରମ-ମାନ ହାତକୁ ନେବା । ଲୋକେ ଯେପରି ନିଜ ଦେଶର ବିନା ଅନ୍ୟାନ୍ୟ ଦେଶର ଅଥବା ଉତ୍ତମ ଦେଶ ବିଦେଶର ଶିଶୁ କଲ୍ୟାଣ ପାଇଁ ବୃଦ୍ଧି ବିଗରେ ସାହାଯ୍ୟ କରିବାକୁ ଆଗ୍ରହୀ ହେବେ, ସେଥିପ୍ରତି ବିଶେଷ ଭାବେ ଧ୍ୟାନ ଦିଆଯିବ । ତା' ଛଡ଼ା ବିକାଶଶୀଳ ଦେଶଗୁଡ଼ିକରେ ପିଲାମାନଙ୍କୁ ଅଧିକ ସେବା ଓ ଯତ୍ନ ମିଳିବା ଲାଗି, ଜାତୀୟ ଓ ଆନ୍ତର୍ଜାତୀୟ ସ୍ତରରେ ବିଶେଷ ଧ୍ୟାନ ଦିଆଯିବ । ଖାଲି ସେତିକି ନୁହେଁ, ସାରା ବିଶ୍ୱର ବିଭିନ୍ନ ଅଞ୍ଚଳରେ ଶିଶୁ କଲ୍ୟାଣ ଅଭିମୁଖୀ କାର୍ଯ୍ୟକ୍ରମପାଇଁ ସବୁ ଦେଶର ସରକାର ଓ ଜନସାଧାରଣ ସ୍ୱେଚ୍ଛାକୃତ ଭାବେ ଯେପରି ଆର୍ଥିକ ସାହାଯ୍ୟ ଦେଖାଯାଉଛି ଏବଂ ସେହିସବୁ

କାର୍ଯ୍ୟକ୍ରମରେ ଅଂଶଗ୍ରହଣ କରିବାକୁ ଆଗେଇ ଆସିବେ ସେଥିନିମନ୍ତେ ପ୍ରତ୍ୟେକ ଗଣ୍ଠର ଜନସାଧାରଣଙ୍କୁ ଉତ୍ସାହିତ କରାଯିବ । “ଶିଶୁ ସମସ୍ତର” ଘୋଷଣା ସଂକ୍ରାନ୍ତ ପ୍ରସ୍ତାବରୁ ଏକଥା ସୁସ୍ପଷ୍ଟ ଯେ ଶିଶୁମାନଙ୍କୁ ସେମାନଙ୍କର “ମୌଳିକ ଆବଶ୍ୟକତା” ଯୋଗାଇବା ହେଲା-ଏହାର ସ୍ୱତନ୍ତ୍ର ଲକ୍ଷ୍ୟ ।



ସ୍ୱାସ୍ଥ୍ୟ, ପୁଷ୍ଟିସାଧନ ଓ ଶିକ୍ଷାଭର କ୍ଷେତ୍ରରେ ଯେତିକି ସର୍ବନିମ୍ନ ଆବଶ୍ୟକ ସେବା ଓ ଯତ୍ନ ମିଳିବା କଥା, ସେହି ଘଟଣା ଉପରେ ଆନ୍ତର୍ଜାତିକ ଶିଶୁ ସମସ୍ତର ବେଶି ଭାଗ ଅଭିପ୍ରାୟ ପର୍ଯ୍ୟବସିତ ହେବ । ଖାଦ୍ୟ ଓ ପୁଷ୍ଟି ସାଧନ, ବିଶୁଦ୍ଧ ପାନୀୟ ଜଳ, ସ୍ୱାସ୍ଥ୍ୟରକ୍ଷା ବ୍ୟବସ୍ଥା, ଦାୟିତ୍ୱ ସଂପନ୍ନ ପିତୃତ୍ୱ, ମାତୃତ୍ୱ, ମୌଳିକ ଶିକ୍ଷା ଓ ମହିଳାମାନଙ୍କ ପାଇଁ ସାହାଯ୍ୟ ମୂଳକ ସେବା ସଂପର୍କରେ ଲୋକମାନଙ୍କୁ ସଚ୍ଚରୁଆ ବୁଝେଇବା ଓ ତତ୍ ସଂକ୍ରାନ୍ତ ମୌଳିକ ସେବାମାନ ଯୋଗାଇ ଦେବା ପାଇଁ ସେହିସବୁ ଅଞ୍ଚଳର ଲୋକଙ୍କ ମଧ୍ୟରୁ କେତେକ ଗ୍ରାମ୍ୟ ସ୍ତରୀୟ କର୍ମୀ ବଢ଼ାଯାଇ ସେମାନଙ୍କୁ ତାଲିମ ଦିଆଯିବା ବିଷୟଗୁଡ଼ିକ ଏ ସମସ୍ତର କାର୍ଯ୍ୟକ୍ରମର ଅନ୍ତର୍ଭୁକ୍ତ ।

### ଓଡ଼ିଶାରେ ଶିଶୁ ସମସ୍ତର ପାଳନ ପାଇଁ ଆୟୋଜନ

ଦେଶର ଅନ୍ୟସବୁ ସ୍ଥାନପରି ଆମ ରାଜ୍ୟରେ ମଧ୍ୟ ଆନ୍ତର୍ଜାତିକ ଶିଶୁ ସମସ୍ତର ପାଳନ ପାଇଁ ପଦକ୍ଷେପ ନିଆଯାଇଛି । ମୁଖ୍ୟମନ୍ତ୍ରୀ ଶ୍ରୀ ନୀଳମଣି ରାଉତରାୟଙ୍କ ଅଧ୍ୟକ୍ଷତାରେ ରାଜ୍ୟ ଶିଶୁ କଲ୍ୟାଣ କୋର୍ଡର ଏକ ଉଚ୍ଚ-ସ୍ତରୀୟ ବୈଠକ ଅନୁଷ୍ଠିତ ହୋଇ ଶିଶୁମାନଙ୍କ କଲ୍ୟାଣ ସଂପର୍କରେ ଗୁରୁତ୍ୱପୂର୍ଣ୍ଣ ନିଷ୍ପତ୍ତି ଗ୍ରହଣ କରାଯାଇଛି । ତଦନୁଯାୟୀ ରାଜ୍ୟର ଅବହେଳିତ ଶିଶୁମାନଙ୍କ ପାଇଁ ପ୍ରାଥମିକ ସୁରମାନଙ୍କରେ ୬ ବର୍ଷରୁ କମ୍ ବୟସର ଶିଶୁ-ମାନଙ୍କୁ ପୁଷ୍ଟିକର ଖାଦ୍ୟ ଯୋଗାଇ ଦିଆଯିବ । ଏହି ଖାଦ୍ୟ ଯୋଜନା ଅନୁସାରେ ପୂର୍ବରୁ ରାଜ୍ୟରେ ୧୫ ଲକ୍ଷ ଶିଶୁଙ୍କୁ ପୁଷ୍ଟିକର ଖାଦ୍ୟ ଯୋଗାଇ ଦିଆ ଯାଉଥିଲା । ବର୍ତ୍ତମାନ ଆଉ ଅଧିକ ୫ ଲକ୍ଷ ଶିଶୁଙ୍କୁ ଏଥିରେ ଅନ୍ତର୍ଭୁକ୍ତ କରିବା ପାଇଁ ବୈଠକରେ ସ୍ଥିର କରାଯାଇଛି ଏବଂ ଶିଶୁମାନଙ୍କ ସ୍ୱାସ୍ଥ୍ୟ



ସଂପର୍କରେ ସ୍ୱାସ୍ଥ୍ୟ ବିଭାଗ ତରଫରୁ ଗାଁଗହଳରେ  
୧୦ଲକ୍ଷ ଶିଶୁକୁ ଟୀକା ଦେବା ପାଇଁ ନିଷ୍ପତ୍ତି



ଗ୍ରହଣ କରାଯାଇଛି । ଏହାଛଡ଼ା ପ୍ରତି ସର୍ବତ୍ତ୍ରିଜନର ସଦର-  
ମହକୁମାରେ ଜଣେ ଶିଶୁ ବିଶେଷତଃ ଡାକ୍ତର ରହି ଶିଶୁମାନଙ୍କ  
ଚିକିତ୍ସା ସଂପର୍କରେ ବୁଝିବେ । ଗାଁଗହଳର ଶିଶୁମାନଙ୍କ  
ପାଇଁ ଅଧିକ ସଂଖ୍ୟାରେ ଅବୈତନିକ ପ୍ରାଥମିକ ବିଦ୍ୟାଳୟ



ଖୋଲିଯିବ ଓ ଗ୍ରାମାଞ୍ଚଳ ଓ ଶିକ୍ଷାଞ୍ଚଳ ଶିଶୁ ଶିକ୍ଷାନୁଷ୍ଠାନ-  
ମାନଙ୍କରେ ବିଭିନ୍ନ ଧରଣର ଖେଳ ସାମଗ୍ରୀ ଯୋଗାଇ ଦିଆ-  
ଯିବ ଏବଂ ଶିଶୁମେଳା ମଧ୍ୟ କରାଯିବ । ଶିଶୁମାନଙ୍କ ପାଇଁ

ଅତିରିକ୍ତ ରଚନା ଅଧିକାରୀ  
ସୂଚନା ଓ ଲୋକ ସଂପର୍କ ବିଭାଗ

ଏକ ରାଜ୍ୟସ୍ତରୀୟ ପାଣ୍ଠି ସଂଗ୍ରହ ସଂସ୍ଥା ସ୍ଥାପିତହେବ ।  
ରାଜ୍ୟରେ ଥିବା ସିନେମା ହଲରେ ପ୍ରତି ଟିକେଟ ଉପରେ  
ଏହି ପାଣ୍ଠି ସଂଗ୍ରହ ନିମନ୍ତେ ୧୦ ପଇସା ବୁଦ୍ଧି କରାଯିବ  
ଓ ରାଜ୍ୟର ସରକାରୀ ବସର ପ୍ରତି ଟିକେଟ  
ଉପରେ ୫ ପଇସା ବୁଦ୍ଧି କରାଯିବ । ସିନେମା  
ଟିକେଟ ଓ ବସ ଟିକେଟ ଉପରୁ ଆଦାୟ ହେବା  
ଅର୍ଥ ଶିଶୁ ପାଣ୍ଠିକୁ ଆସିବ ବୋଲି ବୈଠକରେ  
ନିଷ୍ପତ୍ତି ହୋଇଛି ।

ଶିଶୁ କଲ୍ୟାଣ କାର୍ଯ୍ୟକ୍ରମକୁ ତ୍ୱରାନ୍ୱିତ କରିବା ପାଇଁ  
ସରକାରୀ ଓ ବେସରକାରୀ ଉଦ୍ୟମରେ ସମନ୍ୱୟ ରକ୍ଷା  
କରିବାକୁ ନିଷ୍ପତ୍ତି ହୋଇଛି ।

ଆନ୍ତର୍ଜାତିକ ଶିଶୁ ସମସ୍ତର ଅବସରରେ କେନ୍ଦ୍ର  
ସମାଜ କଲ୍ୟାଣ ବିଭାଗ ପକ୍ଷରୁ “ଆପଣଙ୍କ ଶିଶୁ”  
ଶୀର୍ଷକ ଏକ ରଜନୀ ପ୍ରାମାଣିକ ଚିତ୍ର ପ୍ରସ୍ତୁତ କରାଯାଇଛି ।  
ଧାରାବାହିକ ଭାବେ ଏହି ଚିତ୍ରଟି ଦୁଇ ଭାଗରେ ପ୍ରଦର୍ଶିତ  
ହେବ । ପ୍ରଥମ ଭାଗଟିରେ ଭାରତୀୟ ଶିଶୁର କନ୍ଦୁଠାରୁ  
ଆରମ୍ଭ କରି ବିଭିନ୍ନ ପର୍ଯ୍ୟାୟ ଦେଇ ଏହାର ଅଭିବୃଦ୍ଧି  
ସଂପର୍କରେ ଉପାଦେୟ ତଥ୍ୟମାନ ପ୍ରଦର୍ଶିତ ହେବ ।  
ଅନ୍ୟ ଭାଗଟିରେ ଆମର ସମସ୍ତ ଜାତୀୟ କାର୍ଯ୍ୟକ୍ରମରେ  
ଶିଶୁ ବିକାଶ ଜିପରି ସର୍ବାଧିକ ପ୍ରାଧାନ୍ୟ ଲାଭ କରିବ ତାହା  
ପ୍ରଦର୍ଶିତ ହେବ । ଏହାଛଡ଼ା ତଳଜିତ୍ର ଡିଭିଜନ ପକ୍ଷରୁ  
‘ଖେଳଣୀ ଏବଂ କୁଣ୍ଡେଇ’ ଶୀର୍ଷକ ଏକ ପ୍ରାମାଣିକ ଚିତ୍ର  
ମଧ୍ୟ ନିର୍ମାଣ କରାଯାଇଛି ।

### ଶିଶୁ ସମ୍ବନ୍ଧର ଆହ୍ୱାନ

ଆନ୍ତର୍ଜାତିକ ଶିଶୁ ସମସ୍ତର, ଶିଶୁମାନଙ୍କର ଆବଶ୍ୟକତା  
ସଂପର୍କରେ ସରକାର ତଥା ଜନସାଧାରଣଙ୍କ କର୍ତ୍ତବ୍ୟ  
କ’ଣ, ତାହା ସେମାନଙ୍କୁ ଜଳଜାବେ ଅବଗତ କରାଇ  
ଦେବା ଲାଗି ଅପୂର୍ବ ପ୍ରୟୋଗ ସୃଷ୍ଟି କରିବ । ଫଳରେ  
ସେହି ଆବଶ୍ୟକତା ପୂରଣ ଲାଗି ଯେଉଁ ବାସ୍ତବ ପଦକ୍ଷେପ-  
ମାନ ବ୍ୟାପକ ଆକାରରେ ଗ୍ରହଣ କରାଯିବ, ତାହା ଶିଶୁ-  
ମାନଙ୍କ ସ୍ୱାସ୍ଥୀ ଉପକାରରେ ଆସିବ । ଶିଶୁର ଉଦ୍ଦିଷ୍ଟତା  
ପାଇଁ ଯାହା କରାଯିବ, ତାହାଠାରୁ ବଳି ଆଉ ଭଲ କାମ  
କଣ ଥାଇ ପାରେ? ଆଜିର ବୟସ ଲୋକମାନଙ୍କ ପକ୍ଷେ  
ତାହାହିଁ ହେଉଛି ସବୁଠାରୁ ବଡ଼ ଦାୟିତ୍ୱ ।





---

---

ଆଚାର୍ଯ୍ୟ ଶିଶୁ ସମସ୍ତର ଅବ୍ୟବହିତ ପୂର୍ବରୁ ଗତ ଦିବସର ୩୧ ତାରିଖ ଦିନ ଭୁବନେଶ୍ୱର ସୂଚନା ଭବନଠାରେ ଶିଶୁମାନଙ୍କ ଦ୍ୱାରା ଗୋଟିଏ ପୁଷ୍ପସଜ୍ଜା ପ୍ରଦର୍ଶନୀ ଅନୁଷ୍ଠିତ ହୋଇଥିଲା । ଏଥିରେ ୧୬ ଜଣ ପ୍ରତିଯୋଗୀ ଅଂଶ ଗ୍ରହଣ କରିଥିଲେ ଓ ସମୁଦାୟ ୨୯ଟି ପୁଷ୍ପସଜ୍ଜା ସ୍ଥାନ ପାଇଥିଲା । ସୂଚନା ଓ ଲୋକସଂପର୍କ ବିଭାଗ ନିଦେଶକ ଶ୍ରୀ ଚେତନାସ ଚନ୍ଦ୍ର ମିଶ୍ର ବିଜୟା ପ୍ରତିଯୋଗୀମାନଙ୍କୁ ପୁରସ୍କାର ଓ ସମାଶ୍ରୟଣ ପ୍ରଦାନ କରିଥିଲେ । ଏହି ପୁଷ୍ପସଜ୍ଜାର ଦୁଇଗୋଟି ଚିତ୍ର ପ୍ରଚ୍ଛଦପଟର ଦ୍ୱିତୀୟ ମୁଖାଠେ ଦିଆଯାଇଛି ।

---

---





ନିଆଦିଲ୍ଲୀଠାରେ ଅନୁଷ୍ଠିତ ଜାତୀୟ କ୍ଷୁଦ୍ର ଶିଳ୍ପ ପଦକ୍ଷେପର ଓଡ଼ିଶା ମଣ୍ଡପ ପ୍ରଧାନମନ୍ତ୍ରୀ  
 ଶ୍ରୀ ମୋରାରଜୀ ଦେଶାଇ ଗତ ଡିସେମ୍ବର ୯ ତାରିଖ ଦିନ ପରିଦର୍ଶନ କରିଥିଲେ ।  
 ଚିତ୍ରରେ : ଶ୍ରୀ ଦେଶାଇ ଓଡ଼ିଶାର ତାରକସି କାମ ଆଗ୍ରହ ସହକାରେ ଦେଖୁଛନ୍ତି ।  
 ପ୍ରଧାନମନ୍ତ୍ରୀଙ୍କ ସହ କେନ୍ଦ୍ର ବାଣିଜ୍ୟ ରାଷ୍ଟ୍ରମନ୍ତ୍ରୀ ଶ୍ରୀ ଅଭିପ୍ତ ବେଗ ମଧ୍ୟ  
 ଉପସ୍ଥିତ ଅଛନ୍ତି ।



ଭୁବନେଶ୍ୱରଠାରେ ଗତ ଡିସେମ୍ବର ୮ ତାରିଖରେ ଅନୁଷ୍ଠିତ ଜାତୀୟ ରାସ୍ତା ଓ ପରିବହନ ଉନ୍ନୟନ ସଂଘର ପୂର୍ବାଞ୍ଚଳ ଆଞ୍ଚଳିକ  
 ସମ୍ମିଳନୀରେ ଓଡ଼ିଶାର ରାଜ୍ୟପାଳ ଶ୍ରୀ ଭଗବତ ଦୟାଲ ଶର୍ମା ଉଦ୍‌ବୋଧନ ଦେଉଛନ୍ତି । ଉକ୍ତ ଉତ୍ସବରେ ଅନ୍ୟମାନଙ୍କ  
 ମଧ୍ୟରେ ଓଡ଼ିଶାର ମୁଖ୍ୟମନ୍ତ୍ରୀ ଶ୍ରୀ ନୀଳମଣି ରାଉତରାୟ, ପରିବହନ ମନ୍ତ୍ରୀ ଶ୍ରୀ ନଟବର ପଧାନ ଏବଂ ତୃତୀୟ  
 ହରେକୃଷ୍ଣ ମହତାବ ଯୋଗ ଦେଇଥିଲେ ।





ରାଜାଜୀ କନୁ ଶତବାସିତା ରତ୍ନପାତ୍ରଙ୍କ ରତ୍ନପାତ୍ରଙ୍କ ଉପଲକ୍ଷେ ଓଡ଼ିଶାର ମୁଖ୍ୟମନ୍ତ୍ରୀ ଶ୍ରୀ ନୀଳମଣି ରାଉତରାୟ ଭୁବନେଶ୍ୱର ସୂଚନା ଭବନରେ ଗତ ଦିସେମ୍ବର ୧୦ ତାରିଖ ଦିନ ରାଜାଜୀଙ୍କ ହାତରେ ପୁଷ୍ପମାଳ୍ୟ ଅର୍ପଣ କରୁଛନ୍ତି ।



ପତାକା ଦିବସ ଉପଲକ୍ଷେ ସାମଗ୍ରୀ (ବୈଜ୍ଞାନିକ) ଏ. କେ. ମତ୍ତୁ ଓ ଜ୍ୟୋତ୍ସ୍ନା ପି. ସି. ପରିଡ଼ା ଓଡ଼ିଶାର ମୁଖ୍ୟମନ୍ତ୍ରୀଙ୍କୁ ପତାକା ପ୍ରଦାନ କରୁଛନ୍ତି ।





ମୁଖ୍ୟମନ୍ତ୍ରୀ ଶ୍ରୀ ନୀଳମଣି ରାଉତରାୟ ୧୯୭୮ ଡିସେମ୍ବର ୨୦ ତାରିଖ ଦିନ ବରଗଡ଼ଠାରେ ଭୁବନେଶ୍ୱର ଆଞ୍ଚଳିକ ଉନ୍ନୟନ ଟ୍ରଷ୍ଟ ଦ୍ୱାରା ଅନୁମୋଦିତ ନୂତନ ବସତି ସ୍ଥାପନ ପରିକଳ୍ପନାର ଶିଳାନିଧୀ ସ୍ମାରକ ଲାଗୁ କରାଯାଇଛି ।



ଯୋଗାଣ ଓ ସାଂସ୍କୃତିକ ବ୍ୟାପାର ମନ୍ତ୍ରୀ ଶ୍ରୀ ବିଶ୍ୱକୃଷଣ ହରିଚନ୍ଦନ ଥିରି ସ୍ଥାନ, ପ୍ରକଳ୍ପର ଗିରି ପ୍ରସ୍ତର ସ୍ଥାପନ କରୁଛନ୍ତି ।





ସୂଚନା ଓ ଲୋକ ସମ୍ପର୍କ ବିଭାଗ ଉଦ୍ଘାଟନା ଶ୍ରୀ ଅଧିକାରୀ ପ୍ରଫାକ୍ସ ସି.ଏ. ୧୯୭୯ ଜାନୁଆରୀ ୪ ତାରିଖ ଦିନ ସମ୍ବଲପୁରଠାରେ ପ୍ରଶାସନିକ ମଣ୍ଡଳୀ ଆୟତନାବଳରେ ଉଦ୍ଘାଟନା କରାଯାଇଛି ।

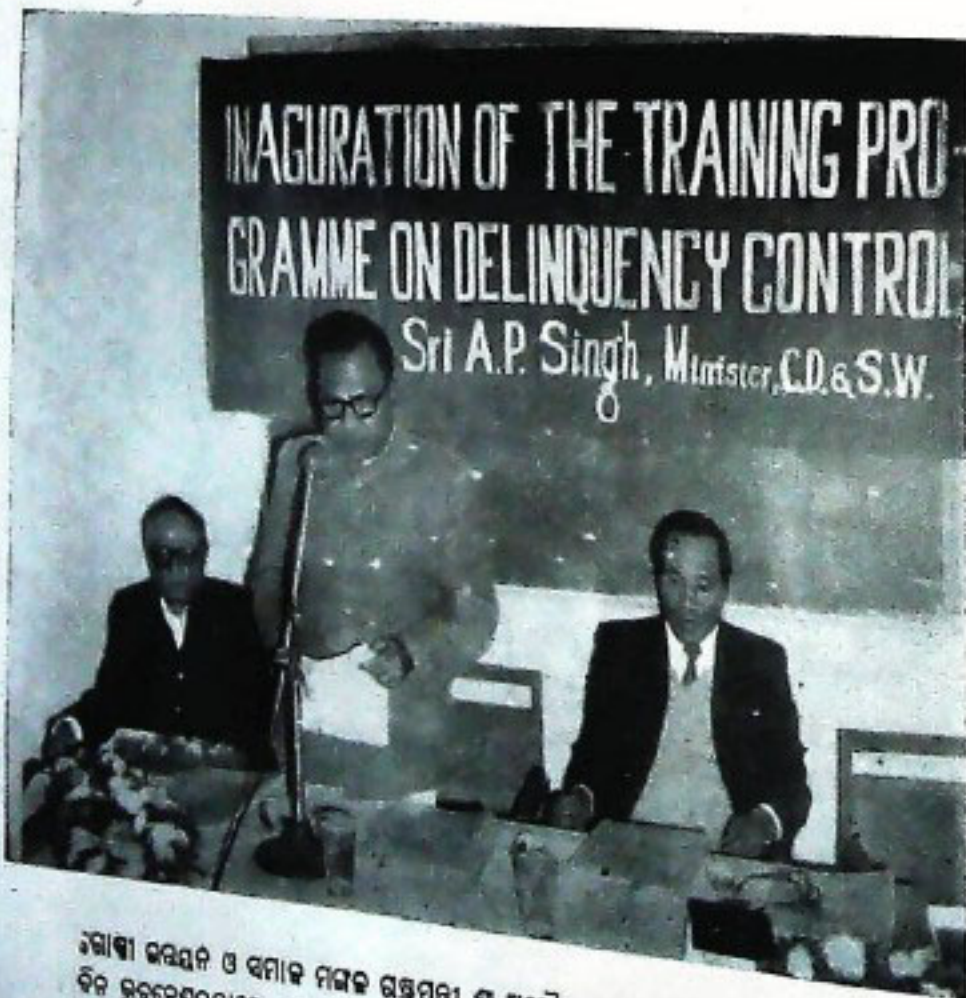

କୋଷା ଉଦ୍ଘାଟନା ଓ ସମାଜ ମଙ୍ଗଳ ଉଦ୍ଘାଟନା ଶ୍ରୀ ଅଧିକାରୀ ପ୍ରଫାକ୍ସ ସି.ଏ. ୧୯୭୯ ଜାନୁଆରୀ ୨ ତାରିଖ ଦିନ ଭୁବନେଶ୍ୱରଠାରେ ବାଳ ଅପରାଧ ନିବାରଣ ସଂଗ୍ରହ ତାଲିମ କାର୍ଯ୍ୟକ୍ରମ ଉଦ୍ଘାଟନା କରାଯାଇଛି ।





ଓଡ଼ିଶାର  
ଲୋକସଂସ୍କୃତି  
ବିଶେଷ ନିବନ୍ଧ

ଆରକ୍ଷିତ ଲୋକସଂସ୍କୃତି ମଣ୍ଡପର ବାପାୟନ ମୁହୂର୍ତ୍ତ

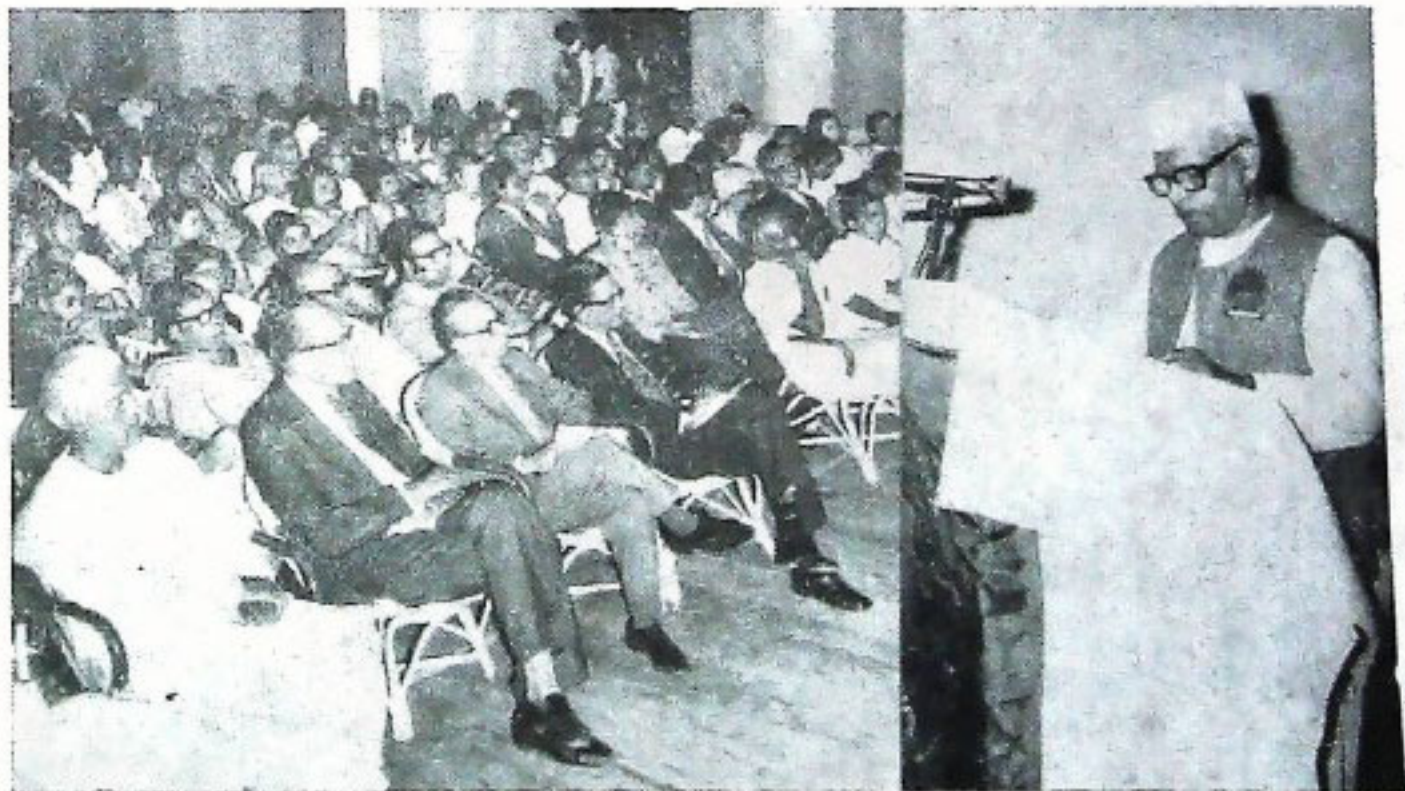

କଟକଠାରେ ଆରକ୍ଷିତ ଲୋକସଂସ୍କୃତି ଆଲୋଚନାଚକ୍ର ଉଦଘାଟନ କରି ଓଡ଼ିଶାର ରାଜ୍ୟପାଳ ଶ୍ରୀ ଭଗବତ ବୟାଲ ଶର୍ମା ଉଦ୍‌ବୋଧନ ଦେଉଛନ୍ତି ।





ଲେକ୍ଷ୍ମଦୁର୍ଗ ମେଳାରେ ପରିବେଷିତ ଦଶ ଅବତାର ନୃତ୍ୟ



ବରମା ନୃତ୍ୟ



# ଗାଉଁଲି ଗୀତ

ଶ୍ରୀ ଚକ୍ରଧର ମହାପାତ୍ର

ମନୁଷ୍ୟର ଅତର ଅକୃତ୍ରିମ ନରହିଲେ, ହୃଦୟର ମନୋରମ ଓ କୋମଳ ବୃଦ୍ଧି ସବୁ ଲୁହ ହୋଇ ଉଠେ । ଶ୍ରେଷ୍ଠ ଅଭିଜାତ ପରିବାରରେ ସରଳ ଜୀବନ ପ୍ରକୃତରେ ଦୁଃସ୍ୱାପ୍ୟ-ଯାହା ନିରୀହ କୃଷକର ଶାନ୍ତ ପରିସରରେ ଦେଖାଯାଏ । ସେଥିପାଇଁ ନଗର ଜୀବନ ପୌର ଏବଂ ପଲ୍ଲୀ ଜୀବନ ଗ୍ରାମ୍ୟ । ବାସ୍ତବିକ ସୁନ୍ଦର ଅନାବିଳ ପ୍ରାଣହିଁ ଗ୍ରାମ୍ୟ ଜୀବନରେ ମିଳେ, ଯାହା ଏକାନ୍ତ ଅଦୃଷ୍ଟିତ, ସରଳ ଓ ସୁନ୍ଦର । ସେହି ଜୀବନର ମାଧୁରୀ ଜଗତର ଶ୍ରେଷ୍ଠ କବି ଓ ତାଙ୍କ କାବ୍ୟରେ ଅବଶ୍ୟ ମିଳିପାରେ । କିନ୍ତୁ ତାହା ଗ୍ରାମ୍ୟ ରଚନା ପରି ବଣର ମାଳତୀ ନୁହେଁ ବା ପ୍ରାକୃତିକ ନୁହେଁ, ସେସବୁ ବଞ୍ଚିଗଲେ-ଉପବନରେ ତିଆରି କରା ପୁଷ୍ପ ରାଶି ।

ଏହି ଭଲ୍ଲ ଜୁମିରେ ଯେଉଁ କୋଟି କୋଟି ଲୋକ ବସତି ବାସି ରହିଛନ୍ତି, ସେମାନଙ୍କ ଗୃହେ ଗୃହେ ପ୍ରାଣର ଅନାବିଳ ସଂଗୀତ-ଧାରା ଯୁଗ ଯୁଗ ଧରି ବହି ଶୁଲିଛି । ସେହି ସଂଗୀତମାନ ବାପା, ମା', ଭାଇ, ଭଉଣୀ ଓ ସାର ପଢ଼ୋଶୀକୁ ନିବିଡ଼ ନିହଳଙ୍କୀ ପ୍ରୀତ ଓ ମମତା ବନ୍ଧନ ମଧ୍ୟରେ ରସବନ୍ଧ କରି ଧରି ରଖିଛି । ସେ ସବୁ ସଂଗ୍ରହ ହୋଇ ନରହିଲେ, ଆମର ଜାତୀୟତାର ମୌଳିକତା, ସଂସ୍କୃତିର ଚିହ୍ନଟ ଦିନେ ଲୁହ ହୋଇଯିବ । ତେଣୁ, ଗ୍ରାମ୍ୟ ସାହିତ୍ୟ, ଗ୍ରାମ୍ୟ ଜନତା ସହଜରେ ସାର୍ବ-ଜନୀନତା ଗ୍ରହଣର ପକ୍ଷପାତୀ ନୁହେଁ । ତେଣୁ, ଏହି ସାହିତ୍ୟ, ଏହି ସୀମାବଦ୍ଧ ସତ୍ୟତା ଏକାନ୍ତ ପୁଷ୍ପ ଏବଂ ବିଶୁଦ୍ଧ । ଏହା ବିଶାଳ ନୁହେଁ ବା ବିସ୍ତୃତ ନୁହେଁ । ନିରନ୍ତର ସ୍ୱାଧୀନତା ରକ୍ଷା କରିବାକୁ ଯାଇ ଏହି ଭାଷା ଏବଂ ଭାବ ଏତେ ବନ୍ଦୀ ଭାବରେ ଥାଏ ଯେ ଗୃହକୋଣର ସୁନ୍ଦରୀ ନାରୀ ପରି ବା ଅରଣ୍ୟର ସଜ କୁସୁମ ପରି ତା' କେଉଁଠି ଫୁଟି କେଉଁଠି ଝଡ଼ିଯାଏ । ଏସବୁ ସ୍ୱୟଂ ମାଟିର ଭାଷା । ଏସବୁ କବିତା ପକ୍ଷୀର ଗାନ ପରି ମୁକ୍ତା ସେଥିରେ କପଟତାର ଆବରଣ ନାହିଁ ।

ଖଂଜି ଦେଇଛିରେ ବିଧାତା ବିନ୍ଧାଣୀ ପୁଅ  
ବାସି ପଖାଳକୁ ପୋଡ଼ା ବାଇଗଣ  
ତବତ ସାଙ୍ଗରେ ଘିଅ ।  
ବାବାଜୀ ପାଇଁକି ସରୁ ଜଉପୁନି  
ତୁଲିକି ସୁନ୍ଦର ନିଆଁ  
ଦାଆ ଖଣ୍ଡେ ଥିଲେ ତଷାପୁଅ ହାତେ  
ତରିବ କାହାକୁ କିଆଁ ।  
ହଳିଆ ପାଇଁକି କୁଆଳି ଲଜଳ  
ପାଇବ ପାଇଁକି କାଟି  
ଯେଉଁଥିକି ଯାହା ଗଛିବ ବିଧାତା  
ରଜାପୁଅ ପାଇଁ ଛତି ।

ଏ କବିତାଟି ଗ୍ରାମ୍ୟ ଧୂତୁକି ବାଲ ଗାଇଗଲେ । ତହିଁରୁ ଏହା କିଛି ମାତ୍ର । ଏହା ଶୁଣିଲେ ଗ୍ରାମ୍ୟ ଜୀବନର ତିରୁ ଯେପରି ଫୁଟି ଉଠେ ଆତ୍ମାର ନିଭୃତ କୋଣରେ, ସେପରି ଗ୍ରାମ୍ୟ ଦୃଶ୍ୟ ସବୁକୁ ସଂଗ୍ରହ ପୂର୍ବକ ଅଶିକ୍ଷିତ କବି ଏପରି ଏକତ୍ର ଥୋଇଛନ୍ତି ଯେ ତା'ର ତୁଳନା ନାହିଁ ।

କାଳିଦାସ ମନେ ପଡ଼ନ୍ତି :

ସର୍ବୋପମା ଦ୍ରବ୍ୟ ସମୁଚ୍ଚୟେନ  
ଯଥା ପ୍ରଦେଶଂ ବିନି ବେଶିତେନ  
ସା ନିର୍ମିତା ବିଶ୍ୱସୂକ୍ତା ପ୍ରପଞ୍ଚାତ୍  
ଏକସ୍ୟ ସୌନ୍ଦର୍ଯ୍ୟ ବିଦୃଶୟେବ ।

ଏ ବିଧାତା-ପ୍ରପଞ୍ଚାତ୍ କୁମାତ୍ ବସ୍ତୁନାଂ ସମାହାରେଣ  
ଦିଦୃଶ୍ୱା ଏବେତି-ନୟନ ସାର୍ଥକ କରିବାକୁ ସର୍ବ ଗୁରୁତା  
ଏକତ୍ର ସଂଗ୍ରହ କରି ଯାହା ଯେଉଁଠି ଗଛିବ ତା' ଥୋଇଛନ୍ତି ।



ଆମ ଶ୍ରୀ ଧୂଳିଆ ବାଳାକାରର 'ବିଧାତା ବିକାଶି'  
ପୁଅ ଦୁଇା ଦେପରି ଯାହାକୁ ଯାହା ପଢ଼ିଛି ତା'ପୋଇ  
ଅଜ୍ଞାତରେ ଅନରଣୀ ବାବା ବଢ଼ିଛି ।

କବିତାର ସୃଷ୍ଟି ଅନୁଭୂତିର ଅଭିବ୍ୟକ୍ତିରେ । କୋଣାର୍କର  
କାରିଗର ପଥୁରିଆ ବିହାରୀ, ନଦେଶି ଅନୁଭବ ନକରି  
କାଣି ଚନ୍ଦ୍ର-ଇନ୍ଦ୍ର ବିଶ୍ୱସ୍ତୁରାମାନଙ୍କ ଅନୁପମ ସୁଠାମ  
ସୌନ୍ଦର୍ଯ୍ୟ ଅଙ୍କନ କରିଛି ? ଏ ରାଜ୍ୟର ବହୁ ଗବେଷଣା-  
କାରୀ ଘୋଡ଼ାଘାଡ଼ ନରଣି ବ-ଶାନ୍ତୀ, ଇ-ରେକ, ଚାମିଲ,  
ଉତ୍ତର ପ୍ରଦେଶୀଙ୍କ ବହିରୁ ଖୋଜୁଛନ୍ତି-ମୁଖି ଓଡ଼ିଆ  
କାରିଗର ଏ ମାଧୁରୀ କାହୁଁ କାଣିଲ ?

ଆବନିତା ନିଶ୍ଚିତ ସମାଧ୍ୟା  
କାସୋ ବସାନା ଚରୁଣାକ'ରାଂ ।  
ପର୍ଯ୍ୟାସ ପୁଷ୍ପ ସ୍ତବକା ବନମ୍ ।  
ସନ୍ତାପିତା ପଲୁବିନା ଲତେବ ।  
ସୁପ୍ରା- ନିମୋଦନ ନମମାନା  
ପୁନଃ ପୁନଃ କେଶରଦାମ କାନ୍ତୀ-  
ନ୍ୟାସା ବୃତା- ସ୍ଥାନବିନା ସ୍ୱରଣେ  
ମୌର୍ବୀ- ଦ୍ୱିତୀୟାମିବ କାମୁକସ୍ୟ ।

କୁସୁମା (ଆରତ) ଖଦି ଶାଢ଼ୀ (ବେକ୍‌ବକ ବସନ)  
ସ୍ତନ ପୁଚ୍ଛୁ ଚିକେ ଖସି ଯାଇଛି । ଅଧ ଅନକାର ଧାରିଣୀ  
ଏହି ସୁସଜ୍ଜିତା ଯୌବନଶ୍ରୀ ପୁଷ୍ପ ସ୍ତବକ ଭାଗରେ  
ନଇଁ ପଡ଼ିଥିବା ଗତିଶୀଳା ରତାପରି ଦେଖାଯାଇଛି ।

ବରଜ ମାତାକୁ ଅଧ୍ୟାସୁତା (ହେମ ସୁତ) କରି  
ପିନ୍ଧିଥିବା ଯୁବତୀ ନିତମରୁ ଖସି ଖସି ଯାଇଥିବାରୁ ସେ  
ବାରମ୍ବାର ତାକୁ ହାତରେ ଟେକି ଚାଲିଛି । ନିତମରୁ ଏ  
ଅଧ୍ୟାସୁତାଟିକୁ ଦେଖି ମନେ ହେଉଛି, କାମ ତା' ଧନୁ ପାଇଁ  
ଏଇଠି ଦ୍ୱିତୀୟ ଗୁଣ ସାଜତି ନାହିଁତ ?

ଗବେଷକ ଓଡ଼ିଶାର ଏ ଜୀବତ ମୂର୍ତ୍ତି ଏବେ ଗାଁ  
ଗହଳରେ ଥିଲେ ମଧ୍ୟ କେବେ ଆଣି ପକେଇ ଦେଖିଛନ୍ତି  
କି ?

ସରେ ଗ-ନାମ ଆଠଗଡ଼ ମଧୁରୀ ଗ୍ରାମର ପଥୁରିଆ  
ବିହାରୀ ଗ୍ରାମ ଏବଂ ଓଡ଼ଗାଁ ନିଆଗଡ଼ ପଥୁରିଆ ବିହାରୀ-  
ମାନଙ୍କ ଗୃହ ଅକସ୍ୱାରୁ ଦେଖିଲେ କାଣିବେ ଯେଉଁ ବର୍ଣ୍ଣକା  
-ବଦ୍ଧେର କୋଣାର୍କ ନିର୍ମାଣ କରିଥିଲେ ତାଙ୍କ ବ-ଶ-  
ଧରକ ସରେ ମଧ୍ୟ ଏବେ ସେ ଛାୟା ବଢ଼ିଛି । ସେଠାରେ  
କାହିଁକି, ପଲ୍ଲୀ ଗ୍ରାମରେ ଓ କନପବର ନିରୁତ କୋଣରେ  
ସେହି ସରଳା ବିଶୁଦ୍ଧା ମୂର୍ତ୍ତିମତାମାନଙ୍କ ଚିତ୍ର ଏବେ ମଧ୍ୟ  
ଅଛି । ତେଣୁ ଅଣ-ଓଡ଼ିଆଙ୍କ ଗୁଡ଼ିକ ମାଧ୍ୟମରେ ମାମା-ସା  
ନକରି ଆଣିରେ ଦେଖି ଯାହା କରିବେ କରନ୍ତୁ । ତେଣୁ,  
ଶାନ୍ତ୍ୟଗାତ ଗା-ରୁ ଆଣନ୍ତୁ ।

ଶିକ୍ଷାକରା ଶିକ୍ଷିଲେ ମାଠ ।  
ହାଣ୍ଡି ଭାଣ୍ଡିଲେ ଖପରା  
ମନ ଭାଣ୍ଡିଲେ ଛୋପରା ।

ତୁ ଗୁହାରି କରିବୁ ଯାହାକୁ  
ମୁଁ କାନିରେ ବାନ୍ଧିଛି ତାହାକୁ ।  
ସରେ ଅଛି ବାସି ଯାଇ  
ନିଆଁ ଲଗା ରାତି ବେଗି ପାଇ ।  
ଘରତା ମାଲପ ଠାକରା 'କଳି  
ରାତିରେ ଶାଆନ୍ତି ସବୁ ଚକୁଳି ।

ଏ ସବୁ ଏବେକି ଗ୍ରାମେ ଗ୍ରାମେ ଚାଲିଛି । କିନ୍ତୁ  
ନୀଳକଣ୍ଠ ପଣ୍ଡିତଙ୍କ ଭାଷାରେ କଦଳୀ ମ-କା କହିପୋଛି  
କାଣିବାରୁ ବିହୟ ସରିଲଣି-କିନ୍ତୁ ରୋହି ଭାକୁଡ଼ ବିଚରା  
ହାତୁଆ ଫେରାଇ ନେଉଛି ।

ସେ ସୂର୍ଯ୍ୟ ଯୁଗର ସୁତି ଇ-ରାଜୀ ଶିକ୍ଷା ଫଳରେ  
କାନ୍ଧିର ପ୍ରାଣରୁ ନିଗାଡ଼ି ପୋଛି ବାହାର କରି ନିଆ ଚାଲିଛି  
କାନ୍ଧିର ଆନନ୍ଦ ରସ ଆଜି ଶୁଖି ଶୁଖି ଆସୁଛି ଗ୍ରାମ୍ୟ  
ଜୀବନରୁ । କାନ୍ଧିର ଜ୍ଞାନକେନ୍ଦ୍ର ସମଗ୍ର ପଲ୍ଲୀରେ ଦିନେଥିଲା  
ତାହା କେନ୍ଦ୍ରୀଭୂତ ନଗରକୁ ଭଠି ଆସିଲା । ପଲ୍ଲୀ ଅଧକାରରେ  
ରହିଲା । କିଶୋର-କିଶୋରୀଙ୍କ ଜୀବନରେ ଆମର ଜାତୀୟ  
ପ୍ରଭାବ ଆଉ ପଡ଼ିଲା ନାହିଁ । ତେଣୁ, ଆଜି ଗ୍ରାମ୍ୟ ସାହିତ୍ୟ,  
ସ-ଗୀତ ଯେପରି ଚର୍ଚ୍ଚା ହେବାର କଥା ତା' ହେଉନାହିଁ  
ଏବଂ ଯେଉଁକି ଚର୍ଚ୍ଚା ହେଉଛି ତା' କୁହାଯାଇ ନପାରେ ।

କାରଣ ଗଣକବି ବୈଷ୍ଣବପାଣି ଏକାନ୍ତିକୁ ପୁଣି  
ଏକ ଭିନ୍ନ ରସରେ ଉଦ୍‌ବୁଦ୍ଧ କରିଛନ୍ତି -

ଗୋକୁଳାନନ୍ଦ ଚନ୍ଦ୍ରକୁ ସତେ ଦେଖିବି ଗୋକୁଳେ  
ଶତପତ୍ର ନେତ୍ରେ ହରି ଅନାଇବେ କେତେବେଳେ  
ରାଜୀବ ପୟର ଦୁଇ ଧରି ଧରାପରେ ଶୋଭ  
ଲେଖୁଥିବି ପଦତଳେ ।

ଏପରି ଗ୍ରାମ୍ୟ ଓ ଜନପଦ କବିତାରୁ ସେ ଏସବୁ  
ଆଣି ଯେପରି ଏକ ଗଣଗୀତି ଯୁଗର ଆବିର୍ଭାବ କରାଇଥିଲେ,  
ସେପରି ସର୍ବପ୍ରଥମେ ଦ୍ୱାଦଶ ଶତାବ୍ଦୀରେ ଜୟଦେବ କବି  
ସଂସ୍କୃତରେ ଓଡ଼ିଆ ଗ୍ରାମ୍ୟ ସ୍ୱରକୁ ସ୍ଥାନଦେଇ ବିଶ୍ୱକୁ ବିହୁଳ  
କରିଦେଲେ । ତାଙ୍କ ସ୍ୱର ଧରି ଇ-ଜ ପ୍ରଭୃତି କବିଗଣ ଛାନ୍ଦ  
ସୃଷ୍ଟି କରିଛନ୍ତି । ଶ୍ୟାମସୁନ୍ଦର ରାଜଗୁରୁ ତାଙ୍କ ପ୍ରବନ୍ଧ  
ମାଳାରେ ତା' ପ୍ରମାଣ କରିଥିଲେ ମଧ୍ୟ, ଏଯାଏ ସ୍ୱର  
ସଂଯୋଜନା କରାନଯାଇ ତାହା ରହି କାଗଜ ଟୋକେଇରେ  
ରଖାଯାଇଛି ।

୧୯୩୩ରେ ପ୍ରଫେସର ବେବେନ୍ଦ୍ର ସତ୍ୟାର୍ଥୀଙ୍କ  
ପ୍ରେରଣାରେ ଗ୍ରାମ୍ୟଗୀତ ସଂଗ୍ରହରେ ମୁଁ ଏବଂ ମୋ' ପତ୍ନୀ  
କନକ ମ-କରୀ ପ୍ରବେଶ କରିଥିଲୁ । ସମଗ୍ର ଭାରତ ଏପରିକି  
ବିଶ୍ୱକୁ ଜଣାଇ ମଧ୍ୟ ଆମେ ତ ଲୁଚି ଗଲୁଣି । ତେବେ  
ଏହା ମେଘାବୃତ ଚନ୍ଦ୍ର କି ନାଁ ତା ଜ୍ଞାନବତ୍ତ ବିଗୁରବତ୍ତ  
ଲେକେ ସ୍ମୃତିକୁ ନେବେ । ଆମର କିଛି ଗର୍ବ କରିବାର ନାହିଁ ।



କାରଣ, ଗ୍ରାମ୍ୟ କବିତା ସବୁଦେଶରେ, ସବୁ ଜାତିରେ ଅଛି । କବିତାଗୁଡ଼ିକ ମୌଳିକ ହେଲେ ଏହା ଉଚ୍ଚବରର କବିତା କୁହାଯାଇପାରେ । ପଞ୍ଚିତ ଗୋଦାବରୀଶଙ୍କ ଭାଷାରେ ସେ ସବୁହେବ ଭାଷାର ମୂଳଦୁଆ । ଯା ହେଉ, ଏହି କବିତା ସବୁକୁ ଆମର ବହୁ ପୂର୍ବରୁ ସ୍ୱର୍ଗତ ନନ୍ଦକିଶୋର ବନ ପୌର ଉପ-ଭୋଗ୍ୟ କେବଳ ହିଁ କରିଥିଲେ ।

୧୮୦୦ରେ ଇଂରାଜି ସାହିତ୍ୟରେ ରୋମାଣ୍ଟିକ ଆନ୍ଦୋଳନ ପଛରେ ପଲ୍ଲୀ ସାହିତ୍ୟର ପ୍ରଭାବ ଯଥେଷ୍ଟ ଥିଲା । ବିସପ୍ ପର୍ସି(Bishop Percy) ତାଙ୍କ ଦେଶର ଗ୍ରାମ୍ୟଗୀତ ପ୍ରକାଶ

କରି ବିଶ୍ୱବିଦିତ କରିଥିଲେ । ବହୁ ଇଂରେଜ କବି ଏହି କବିତା ସଂଗ୍ରହରୁ ନିଜ ନିଜ ପ୍ରତିଭା ଲାଗି ପ୍ରେରଣା ପାଇଥିଲେ । ଆୟାଲଣ୍ଡର କେଲ୍ଟିକ୍ ଆନ୍ଦୋଳନ ଗ୍ରାମ୍ୟ କବିତା ଯୋଗୁଁ ହିଁ ସମ୍ଭବ ହୋଇଥିଲା ।

ବର୍ତ୍ତମାନର କବି ଓ ଲେଖକମାନେ ଗ୍ରାମ୍ୟ କବିତାର ମୌଳିକତା ବାଛି ସେମାନଙ୍କ ସାହିତ୍ୟରେ ପ୍ରୟୋଗ କଲେ ନିଶ୍ଚିତ ଓଡ଼ିଆ ଭାଷା ସମୃଦ୍ଧିଶାଳୀ ହେବ । ନଚେତ୍ ଭାଷା କୃତ୍ରିମ ହୋଇ ନିଜର ସରା ହରାଇ ବସିବ । କାତଃ କାତ ମଣି ମଣି ।

ହରିପୁର ଗୋଡ଼, କଟକ-୧



୪୯ ହଜାର ହେକ୍ଟର ଜମିରେ ଝୋଟ ଗୁଣ୍ଠ

ଏ ବର୍ଷ ରାଜ୍ୟରେ ବିଭିନ୍ନ ଜୁଷ୍ଟି ଜିଲ୍ଲାରେ ୪୯ ହଜାର୨୨୭ ହେକ୍ଟର ଜମିରେ ଝୋଟ ଏବଂ ୩୬ ହଜାର ୬୪୦ ହେକ୍ଟର ଜମିରେ ମେଣ୍ଡା ଗୁଣ୍ଠ ହୋଇଥିବା ଜଣାଯାଇଛି । ଏଥିରୁ ୪ ଲକ୍ଷ ୩୯ ହଜାର ଗାଣ୍ଠି ଝୋଟ ଏବଂ ୨ ଲକ୍ଷ ୩ ହଜାର ୫୦୦ ଗାଣ୍ଠି ମେଣ୍ଡା ଉତ୍ପାଦିତ ହେବ ବୋଲି ଅଟକଳ କରାଯାଇଛି ।

ନୂଆ ଝୋଟ ବର୍ତ୍ତମାନ ବଜାରରେ ପହଞ୍ଚିଲାଣି ଏବଂ ସର୍ବ ନିମ୍ନ ସହାୟକ ଦର କୁଇଣ୍ଡାଲ ପିଛା ୧୬୧ ଟଙ୍କା ଧାର୍ଯ୍ୟ ହୋଇଥିବା ସ୍ତଳେ ଏହା ୧୯୭ରୁ ୨୦୦ ଟଙ୍କା ହାରରେ ଖୋଲା ବଜାରରେ ବିକ୍ରୟ ହେଉଛି । ଏପର୍ଯ୍ୟନ୍ତ ଭାରତୀୟ ଝୋଟ କର୍ପୋରେସନ ଓ ଝୋଟ ଛୟ ବିକ୍ରୟ ସମବାୟ ସଂସ୍ଥା ପକ୍ଷରୁ ଯଥାକ୍ରମେ ୭୦୦ କୁଇଣ୍ଡାଲ ଓ ୧୧ ହଜାର କୁଇଣ୍ଡାଲ ଝୋଟ କିଣାଯାଇଛି । ଏହି ଉଭୟ ସଂସ୍ଥାର ଦର ଅପେକ୍ଷା ଝୋଟର ଖୋଲା ବଜାର ଦର ଅଧିକ ରହିଛି । ଗୁଣ୍ଠମାନେ ଝୋଟର କିସମ ଅନୁଯାୟୀ ନିର୍ଦ୍ଧାରିତ ଦରରେ ବିକିବାକୁ ଝୋଟ ଛୟ କେନ୍ଦ୍ରମାନଙ୍କରେ ବ୍ୟବସ୍ଥା ହୋଇଛି । ଏହା ବ୍ୟତୀତ ଉଚ୍ଚତ କିସମ ଝୋଟ ଉତ୍ପାଦନ କରିବା ସଂପର୍କରେ ସେମାନଙ୍କୁ ତାଲିମ ଦିଆଯାଉଛି ।



# ବିଶ୍ୱ ଲୋକ ସଂସ୍ୱତି

ବନାମ୍

# ଓଡ଼ିଆ ଲୋକ ସଂସ୍ୱତି

ଉତ୍କଳ କୁଞ୍ଜବିହାରୀ ଦାଶ

ମିତ୍ରରେ ଅନୁଷ୍ଠିତ ହେବାକୁ ଯାଉଥିବା ଆନ୍ତର୍ଜାତିକ ଲୋକସଂସ୍ୱତି ସମ୍ମେଳନ ଓଡ଼ିଶାର ଏକ ଅସିନବ ସଙ୍ଗଣା । ଓଡ଼ିଶାର ଦ୍ୱାର ଦେହକାରେ ଆସି ଯାଉ ନିଗଡ଼ର ପଞ୍ଚିବନାରେ ପହଞ୍ଚିଛନ୍ତି । ଆମେ ସେମାନଙ୍କୁ କ'ଣ ଦେବା ? ସଂଗ୍ରହୀତ ସମସ୍ତ ଲୋକ ସାହିତ୍ୟ ଦେଇ ପାରିଥିଲେ ଭଲହୋଇଥାନ୍ତା । କିନ୍ତୁ ସଂଗ୍ରହ ସ୍ୱଳ୍ପ-କଣ୍ଠେ ବିକଶକର ଯତ୍ନ ସାମାନ୍ୟ କାର୍ଯ୍ୟମାତ୍ର ଅଟେ । ଗବେଷଣା ପ୍ରାଥମିକ ସ୍ତରରେ । ଏଥିରେ ସେମାନଙ୍କ ଅନୁଭୂତି ସୂଚିବ ନାହିଁ । ସେଥିରୁ ଓଡ଼ିଆ କାବିର ପୂର୍ଣ୍ଣାଙ୍ଗ ପରିଚୟ ଆମେ ଦେଇ ପାରିବା ନାହିଁ । ବୃତ୍ତଭାବରେ ଆମେ କହିପାରିବା ନାହିଁ ଯେ ରାଜରାଜା ଓଡ଼ିଆଙ୍କ ସାହିତ୍ୟିକ ବିଭବ କେତେ । ବାହାମୁ ଦେଖିବାକୁ ଲୋକେ କହିବନ୍ତି ଗୁଣିଛନ୍ତି, କହି ସଙ୍ଗେ ସଙ୍ଗେ ଲୋକେ ଯେ କୃଷି ତିଆରି କରୁଛନ୍ତି, ଏ ଧାରଣା ଆମର କେତେକଣ୍ଠରେ ଅଛି ! କୁଣ୍ଠ ସଂପଦ ଲୋକକରି ଆମେ କୃଷି କଷକମାନଙ୍କ ଅପୂର୍ବ କୃଷି ସଂପଦ ଏ ପର୍ଯ୍ୟନ୍ତ ଆମେ ଲୋଭ କରି ଆସିଛୁ ? କୃଷି ପ୍ରତି ଏ ଯାତ୍ନେ ଆମେ ଅବହେଳା କୃଷି ପଦ୍ଧତି-ଲୋକସାହିତ୍ୟକୁ ଆମେ ସାହିତ୍ୟ ବୋଲି ସ୍ଥାନ କରିନାହିଁ-ଏପରି ଓଡ଼ିଆ ସାହିତ୍ୟ ଇତିହାସର ଅଗ୍ରଭୂମି କରିପାରି ନାହିଁ । ବିଶ୍ୱସିଦ୍ୟାଳୟ ଏନ. ଏ ସ୍ତରରେ ପୁଣ୍ୟ ପାଠ ଯୋଜନା କରି ପାରି ନାହିଁ । ପଢ଼ରେ ପାଠିଆ ଲୋକ ଓ ସହରୀ ମଧ୍ୟରେ ଯିବା ବାସ ଅଧୁରି

ଉପରକୁ ଉପରକୁ ଗଠି, ଲୋକ ସଂସ୍ୱତି ଓ ବିଦଗ୍ଧ ସଂସ୍କୃତି ମଧ୍ୟରେ ଥିବା ତାରତମ୍ୟ ବଚିଶୁଣିଛି । ବିଦଗ୍ଧ ସାହିତ୍ୟରେ ଲୋକ ସାଧାରଣଙ୍କ କ୍ଷୀଣ ପରିଚୟ ମାତ୍ର ମିଳେ । ଲୋକସାଧାରଣଙ୍କ ପୂର୍ଣ୍ଣାଙ୍ଗ ପରିଚୟ ପାଇବାକୁ ହେଲେ ଆମକୁ ଲୋକ ସଂସ୍କୃତି ମଧ୍ୟରେ ଝୁ ପ୍ରବେଶ କରିବାକୁ ହେବ ।

ସଂଗ୍ରହ ଲାଭରତ କାମ୍ୟ ହୋଇଛି । କିନ୍ତୁ ଗଣସାହିତ୍ୟକୁ ଦୂରରେ ରଖାହୋଇଛି । ଅଧିକାଂଶ ଲୋକଙ୍କ ସାହିତ୍ୟ ଭାରତୀୟ ଓ ଉତ୍କଳୀୟ ବିଦଗ୍ଧ ମହଲରେ ଏବେ ବି ଯଥାଯୋଗ୍ୟ ସମାବେଶ ଲାଭ କରିପାରିନାହିଁ । ଉଚିତ ସାହିତ୍ୟକୁ ଆମେ ଯେଉଁ ଗୁରୁତ୍ୱ ଦେଉ, ମୌଖିକ ସାହିତ୍ୟକୁ ଦେଉନାହିଁ । ବିଦଗ୍ଧ ସାହିତ୍ୟ, କବି ସାହିତ୍ୟ ଏକାଡ଼େମୀ ପୁରସ୍କାର ଲାଭନରେ, ବହୁ ସମର୍ଥନା ପାଏ । ଲୋକକବିକୁ କେହି କାହିଁ ମୁହଁରେ ପଛରେ ନାହିଁ । ଦଶର ମନ୍ତ୍ରୀ ସେ ଦନରେ ପୁଟି ଝୁରିଯାଏ । ପାଲାକବି, ମୋରର ଚାମ୍ପା, ଦାସ କାଠିଆର କବି, ସୁରୁନାଟ, ସଖାନାଟ ଓ ବଞ୍ଚନାଟର କବି, ପାଟୁଆ ଓ ତରତୀସୋଡ଼ା କବିମା ନାଟର କବି, ଦ୍ୱାରଖାଇ ଓ ଯାତ୍ରାର କବି କିଏ ପଛରେ ? ଘୋର ଦାରିଦ୍ର୍ୟରେ, ରୋଗ ବ୍ୟାଧିରେ ପକାଇରେ ସେ ମରେ ।

ଦଶନାଟ, ଛନ୍ଦନାଟ, ନାସାନାଟ ଦେଖାଇ ଆମେ ବିଶ୍ୱସ୍ୟାତ ବିଦ୍ୱାନମାନଙ୍କୁ ମୁଗ୍ଧ କରି ପାରିବା, ନିଶ୍ଚିତ, ଓଡ଼ିଶାର ପ୍ରାଣ

ପ୍ରାକୃତ୍ୟ ଓ ସ୍ୱାତନ୍ତ୍ର୍ୟର ପରିଚୟ ଦେଇ ପାରିବା ନିଶ୍ଚିତ । କିନ୍ତୁ ଏଇ ଗୀତନାଟ୍ୟା-ନୁସାନମାନଙ୍କର ରବିଷ୍ୟତ କଣ ? ସେମାନଙ୍କୁ ବଞ୍ଚାଇଲେ ଆମ ଜାତୀୟ ସଂସ୍କୃତି ବଞ୍ଚିବ, ସେମାନେ ଆମ ସଂସ୍କୃତିର ଏକ ଅପରିହାର୍ଯ୍ୟ ଓ ଏକାନ୍ତ ଗୌରବମୟ ଅଂଶ, କୋଣାର୍କର କାରିକରୀ ପରି ମହନୀୟ, ଆମେ ଏ କଥା କେବେ ଭାବିଛୁ କି ? ଆମ ନୃତ୍ୟ ଗୀତ ଲାଭରତ ଅନ୍ୟାନ୍ୟ ଅଞ୍ଚଳ ଦୂରନାରେ ପର୍ଯ୍ୟକ ଚିନ୍ତାକର୍ମକ ହେବ, ଏହା ନିଃସନ୍ଦେହ । କିନ୍ତୁ ଏଇ ଗୌରବୋକ୍ତଳ ପରଂପରାକୁ ଆଉ କେତେ କାଳ ଆମେ ରକ୍ଷା କରିପାରିବା ?

ଆନ୍ତର୍ଜାତିକ ସଂସ୍କୃତି ସମ୍ମେଳନ ଫଳରେ ବିଶ୍ୱକମଳ ସହିତ ଆମର ଏକ ପରିଚୟର ସୁଯୋଗ ମିଳିବ । ଦୃଢ଼ ସୋଗସୁତ୍ର ସ୍ଥାପିତ ହେବ ; ଏହା ଫଳରେ ଓଡ଼ିଆ ଲୋକ ସଂସ୍କୃତି ସଂଗ୍ରହ ନୂତନ ପ୍ରେରଣା ଲାଭ କରି ବୃଦ୍ଧାନ୍ୱିତ ହୋଇପାରେ । ବହୁ ଓଡ଼ିଆ ବିଦ୍ୱାନ୍ ଲୋକ ସଂସ୍କୃତି ଗବେଷଣାରେ ମନୋନିବେଶ କରିପାରନ୍ତି । ଲୋକ ସଂସ୍କୃତି ଚର୍ଚ୍ଚା ଓ ଗବେଷଣା ଓଡ଼ିଶାରେ ଦୃଢ଼ ଭିତ୍ତିରେ ସ୍ଥାପିତ ହୋଇ ପାରେ ।

ଓଡ଼ିଶାର ଲୋକକଳା ବିଶ୍ୱବିଦ୍ୱାନ ମାନଙ୍କୁ ମୁଗ୍ଧ କରିପାରେ ; ପଲ୍ଲୀ ଗ୍ରାମର ଦ୍ୱାରେ ଦ୍ୱାରେ ଧାନଶିଖା ଚିତା, ଛୋଟି, ଆମର ତାରକସି ପୁଲ, ଶିଙ୍ଗଳାମ, ପଦ୍ମଚିତ୍ର, ଗୁରୁଆ, ଛତିଚ୍ରାସ, ଖେଳଣା, ପାରଂପରିକ ଚିତ୍ରକଳା-କାମକୁଞ୍ଜର, ନବଗୁଂଜର, ବଳରାମ ଜଗନ୍ନାଥଙ୍କ କାଷ୍ଠୀ ଅଭିଯାନ ମାଣିକ ଗରୁଡ଼ଶାର ଦହି ବିକା, ଓଡ଼ିଶା ନାଟ, ବିଲିନୁ ଆଦିବାସୀ ନାଟ ଲୋକ-ସ୍ତୂପତା ଅର୍ଚ୍ଚନ କରିଛି । ବିଶ୍ୱକମଳରେ ଆମ ସ୍ୱାତନ୍ତ୍ର୍ୟର ମହତ୍ତ୍ୱପୂର୍ଣ୍ଣ ପରିଚୟ ଦେଇଅଛି । ତେଣୁ ଏହି କଳାକୁଳ ଉପହାର ଦେବାରେ ବା ନୃତ୍ୟ ପରି-ବେଷଣରେ ଆମର ଗୌଣତ୍ୱ ନାହିଁ ।

ଓଡ଼ିଆ ଲୋକ ସାହିତ୍ୟ ମଧ୍ୟ ବିଶ୍ୱର କୌଣସି ଲୋକସାହିତ୍ୟ ଅପେକ୍ଷା ପସ୍ତାକ୍-ପଦ ନୁହେଁ । ଏହା ପ୍ରାୟ ସମକୋଟୀରେ ଅବସ୍ଥିତ, ସମଭାବରେ କବିତ୍ୱପୂର୍ଣ୍ଣ । ଆମ ବିଦଗ୍ଧ ସାହିତ୍ୟ ଚିନ୍ତା, ଫରାସୀ ବା ରୁଷ ସାହିତ୍ୟ ଦୂରନାରେ ଦରିଦ୍ରତର ହୋଇପାରେ । କିନ୍ତୁ ଲୋକ ସାହିତ୍ୟରେ ଏ ପସ୍ତାକ୍ପଦତା ନାହିଁ, ଏହା ନିଶ୍ଚିତ । ନିରକ୍ଷର ଓଡ଼ିଆର ସହି ନିଶ୍ଚିତ ଭାବେ ଗୌରବମୟ । ଓଡ଼ିଆ ଲୋକ ସାହିତ୍ୟ ବିଶ୍ୱ ଲୋକ ସାହିତ୍ୟ ସହିତ ଗୁଣିଛି ସମାସହ ହୋଇ, ଓଡ଼ିଆ ହରିଆ ଗହିର ବିଭରେ ଗାଉଛି ସେଇ ଗୀତ, ଓଡ଼ିଆ ଶଗଡ଼ିଆ ନିର୍ଦ୍ଧାରଣେ ଛାଡ଼ିଛି ସେଇ ସ୍ୱର ଉପର, ଓଡ଼ିଆ ଝିଅ ଶାଶୁ ଘରକୁ ଗଲାବେଳେ କାହିଁ ସେଇ କାହଣୀ, ଦୋଳିରେ ଝୁଲୁ



ହେଉ ବୁଝାଣା ଗର୍ଭିଣୀରେ ପୁତ୍ର ଖେଳୁ ଖେଳୁ ଝଡ଼ାଇ ଦେଇଛି ଯେଉଁ ମଣିମାଣିକ୍ୟ ସେସବୁ ସାହିତ୍ୟିକ ମାନ ଦୃଷ୍ଟି ଅପୂର୍ବ । ବିଶ୍ୱର କୌଣସି ଲୋକ ସାହିତ୍ୟଠାରୁ ଏହା ମୌଳିକତା ବା କବିତ୍ୱ ମାନରେ ଗଣା ନୁହେ । ଓଡ଼ିଆ ଲୋକ କବିର ସୃଷ୍ଟି ବିଶ୍ୱ ଲୋକ ସାହିତ୍ୟ କ୍ଷେତ୍ରରେ ସର୍ବନମାନ ଦୃଷ୍ଟିର ଉଚ୍ଚରେ । ଜୀବନର ପ୍ରାୟ ସବୁ ବିଭାବରେ ସେ ଜୁଆରିଆ ହୋଇ ଉଠିଛି । ଯାହା କହନ୍ତି-ଓଡ଼ିଆର ଗଛପତ୍ର ଗୀତ ଗାଏ ଓଡ଼ିଶାର ଅକର୍ମଣିକା କଥା କହେ, ଏକଥା ସତ୍ । ଓଡ଼ିଆ ଲୋକ ସାହିତ୍ୟ ସମୃଦ୍ଧ, ବୈଚିତ୍ର୍ୟମୟ । ତେଣୁ ବିଶ୍ୱ ଲୋକସାହିତ୍ୟର ସମ୍ମୁଖୀନ ହେଲାବେଳେ ସେ ସଂକୃତିତ ହେବନାହିଁ । କେବଳ ସଂଗ୍ରହ ଓ ଗବେଷଣା ଦିଗରେ ତାର ଯଥେଷ୍ଟ ଅଗ୍ରଗତି ହୋଇପାରିନାହିଁ, ମନରେ ଯାହା ଗୁନି । ଲୋକେ ଅଳ୍ପ ଧାରାରେ ସଜିଥିଲେ । ଆମେ ସଂସ୍କୃତି ପ୍ରତି ସଚେତନ ହୋଇ ଯଥା ସମୟରେ ସାହିତ୍ୟ ସେସବୁ ସାରସ୍ୱତ ମନ୍ଦିରରେ ସାଇତି ରଖି ପାରିଲୁ ନାହିଁ । ଏବେ ବି ଲୋକ-ସରସ୍ୱତୀଙ୍କ ବେକର ଅନେକ ଅଂଶ ପ୍ରକାଶ ବିଶେ । ସବୁ ଏକ ସରିଆ ବା ଦୋସରିଆ ସୋରିଷିଆ ମାଜି-ଟିଏ ଶବ୍ଦ ହେଲେ ଦେଇଛୁ ଆମେ ।

ସଂଗ୍ରହ କଣ ଜଣେ ଅହଙ୍କ କାର୍ଯ୍ୟ ? ସମଗ୍ର ଜାତି ନମାସିଲେ କଣ ସଂସ୍କୃତି ବଞ୍ଚିଲା ପରି ବଞ୍ଚିପାରେ ? ସବୁତକ ଗୀତ, ଯେତେ ଯେଉଁଠି ଅଛି ସବୁ କିମ୍ବଦନ୍ତୀ, ସବୁତକ ପ୍ରତଳିତ ଗଳ୍ପ, ଭ୍ରମଭ୍ରମାଳି, ନାଁ ଦିଆ, ହଳିଆ, ଶଗଡ଼ିଆ ନାଉରିଆ ଗୀତ

ଲୋକରତ୍ନ : ପରିଦର୍ଶୀ ଅଧ୍ୟାପକ,  
ବିଶ୍ୱଭାରତୀ, ଶାନ୍ତିନିକେତନ,  
ପଶ୍ଚିମବଙ୍ଗ ।

ଏକାଠି କରିଥିଲେ ହୋଇଥାଉ ଗୋଟିଏ ସମୁଦ୍ର । ତମକେଇ ବେଇଥାଉ ପୃଥିବୀକୁ, ସବୁ ସର୍ୟତାର ରୋଲର ତଳେ ପୋତିପାତି ହୋଇଗଲା, ହଳିହାଳି ଗଲା । ଗୁରିଶ୍ରବୀ ପାଗ ବାନ୍ଧିବା ବେଳକୁ ମହାଭାରତ ଯୁଦ୍ଧ ଶେଷ । ତଥାପି ମାଟି ଆଡ଼େଇ ଦେଲେ ମିଳିବ ମୂର୍ତ୍ତି, ମଖାଣିଗୁଣ୍ଠି ଉଖାରି ଦେଲେ ପାଉଁଶ ଗବା ଭିତରେ ମିଳିଯିବ ଜିଜ୍ଞି ; ସଂସ୍କୃତିପ୍ରେମୀ ଓଡ଼ିଆ, ମଖାଖୋଲି ବାହାରି ଆସ । ବିଶ୍ୱ ଦରବାରରେ ଆମ ମାନ ମର୍ଯ୍ୟଦା ବଡ଼େଇବାକୁ ଲୋକଙ୍କ ସାରସ୍ୱତ ପସରାରେ ଏବେ ବି ଡେର ମାଲମସଲା ଅଛି, ସେ ସବୁ ପ୍ରମାଣ କରିପାରେ ଯେ ଆମେ କାହାଠାରୁ ଭଣା ନୋହୁଁ ।

ବିଦଗ୍ଧ ସଂସ୍କୃତିରେ ଥାଏ ବଡ଼ସାନ ବିବେଚନା-ମୂଳରୁ ଚଳୁ ପର୍ଯ୍ୟନ୍ତ ପାହାଚ ପାହାଚ । ଜିଲ୍ଲା ଲୋକ ସଂସ୍କୃତିରେ ପାହାଚ ନାହିଁ, ତଳ ଉପର ନାହିଁ । ସମାନ ସବୁ ପଦକ୍ଷେପ । ଏଥିରେ କାହାର ବିକାଶ ଗଣା ବା ଅଧିକ ହୁଏ ନାହିଁ । ପୃଥିବୀର ଓସାରିଆ ଅଗଣା-ସେଥିରେ ସମସ୍ତେ ବସିଛନ୍ତି-ଇଂରାଜ, ଜର୍ମାନ, ଫରାସୀ, ଚୀନୀ, ତାନୀ, ବୁଲୁ ବୁଆଙ୍ଗ, ମେଓରୀ, ଲୋହିତ ଭାଗତୀୟ, ସାତ୍ତାଳ ଆଉ ଗଦ୍‌ବା । କାହା ଲାଗି ଯେଠି ବୁଲୁଛି ପଢ଼ିନାହିଁ, ଗାଳିଲୁ ବିଜ୍ଞା ହୋଇ ନାହିଁ । ସମସ୍ତେ ତଳେ ଧୂଳି ଉପରେ ବସିଛନ୍ତି, ଧୂସରିଆ ସବୁ, ଶରୀରେ ତମାକିଆ ଦେହ, ବର୍ଷାରେ କେନ୍ଦରା, ମୁଣ୍ଡରା, ମାଞ୍ଜରା । ସମସ୍ତରରେ ସମସ୍ତେ-ସେପରି ମୃତ୍ତ, ସେହିପରି ଦୃତ୍ ! ଅନ୍ଧତାରେ ଯେପରି ଅଣ୍ଡାକୁଛନ୍ତି ବାଟ, ହିଡ଼ବାଡ଼

ନମାଜି ଅନ୍ଧାରରେ ସେହିପରି ମାଡ଼ି ଯାଉଛନ୍ତି ଅନ୍ଧାଦୁନିଆ । ମାକ କାଟିଲେ ତାର ବଚନ ବାହାରେ ନାହିଁ, ଅଥଚ କେଡ଼େ ମଖର; ହୁଣ୍ଡାପରି କେଡ଼େ ବେତାକିଆ ତାର ଗୁଲି, ଅଥଚ କେଡ଼େ ତାଳଗୟରେ ଗାଏ ସେ ଗୀତ । କାଣ୍ଡଞ୍ଚାନ ନାହିଁ, କିନ୍ତୁ ନାତରେ ଗୋଟିଏ ହେଲେ ପାଦ ଅଧିକ ପଢ଼ିଯାଏ ନାହିଁ । କେଡ଼େ ବିଶ୍ୱଖଂଡିତ ତାର ଜୀବନ, ଅଥଚ କେଡ଼େ ସୁନ୍ଦର ସଂସତ ତାର ନାତ ।

ଶ୍ରୀ ପକ୍ଷର ବରୁଣେଇ ପଞ୍ଚିତ, ଅଥଚ କେଡ଼େ ପାଠୁଆ ସେ, କେଡ଼େ କେଡ଼େ ନାତି ବଖାଣି ଯାଏ ଭ୍ରମଭ୍ରମାଳିରେ । ଖୋଲା ଆଖିରେ କେଡ଼େ ମିଶ୍ର ର ଭାବେ ଲୋକ ତରିତ୍ରୁ ଚିହ୍ନେ ସେ-କିଏ ଚିତାକଟା, ଠକଙ୍କ ଗୁରୁ, ଅଥଚ, ସବୁ ଚିତକ କାଟିଟି ସେ, ମିଠା ମିଠା ବଚନ କହୁଛି, କିଏ ନିରାଠା, କିଏ ହରିଆ, କିଏ ଚରଣ ଚୁଟିଆ, ନବକୁଟିଆ, ଚହଟ ଚିକିଣିଆ ଗାଲୁଆ, ପମ୍ପାମାରି ଗୁଲିଆ । କେଡ଼େ ଜାଣି-ବାର ପରି ମାରିଟି ସେ ଗାରେ ଗାରେ ତା'ର ଭ୍ରମଭ୍ରମାଳିରେ । ସେ ଗାରକ ତାମ ବେବର ଗାର ପରି ଅଲିଗା ।

ଆତର୍ଜୀବିକ ଲୋକ ସଂସ୍କୃତି ସେମିନାର ଟୋରି ପାରିବ କି ଓଡ଼ିଆଙ୍କ ସଂସ୍କୃତି ଦୃଷ୍ଟି-ଯାହା ଜଡ଼ ଦୃଷ୍ଟିରେ ଏବେ ବିକଳଜାଙ୍ଗ, ଆଣି ପାରିବ କି ସେଇ ଚେତନା ଯାହା ମଣିଷକୁ ଗଭୀର ସମୟରେ ବୁଢ଼ାଏ ଗୁହ ନକ୍ଷତ୍ରରେ ବୁଲାଇ, ସୁମେରୁକୁ ବୁମେରୁକୁ ଚଳାଏ । ସେଇ ଚେତନାରେ ବଳବତ୍ତ ହୋଇ ସେ ଖୋଜି ପାରିବ କି ଆକାଶ ପାତାଳର ମଣିମୁତା ଯାହା । ବୁଣି ହୋଇ ପଢ଼ିଟି ଅନାବନା ବଣ ବୁଦାରେ ।



### ମରୁଡ଼ ପ୍ରବଣ ଅଞ୍ଚଳରେ ଜଳସେଚନ କାର୍ଯ୍ୟକ୍ରମ

ରାଜ୍ୟର କେତେକ ଅଞ୍ଚଳରେ ଅନିୟମିତ ତଥା ସୂକ୍ଷ୍ମ ବୃଷ୍ଟି ଯୋଗୁ ମରୁଡ଼ିର ଆଶଙ୍କା ଲାଗି ରହିଥିବାରୁ ଉକ୍ତ ଅଞ୍ଚଳ-ମାନଙ୍କରେ ଷଷ୍ଠ ଯୋଜନା କାଳରେ କେତେକ ନୂତନ ଜଳସେଚନ ଯୋଜନା କାର୍ଯ୍ୟକାରୀ କରିବାକୁ ରାଜ୍ୟ ସରକାର ସ୍ଥିର କରିଛନ୍ତି ।

ଏହି ଅନୁଯାୟୀ ବଲଙ୍ଗୀର, କଳାହାଣ୍ଡି, ସମଲପୁର, ପୁରୀ ଓ ଗଞ୍ଜାମ ଜିଲ୍ଲାର ଜମାଗତଭାବେ ମରୁଡ଼ିଗ୍ରସ୍ତ ହେଉଥିବା ଅଞ୍ଚଳମାନଙ୍କରେ ଏହି ଯୋଜନାମାନ ୫୩ କୋଟି ୭୦ ଲକ୍ଷ ଟଙ୍କା ବ୍ୟୟ ଅଟକଳରେ କାର୍ଯ୍ୟକାରୀ ହେବ । ଏହା ପକ୍ଷରେ ୫୩ ହଜାର ୯୦୦ ହେକ୍ଟର ଜମି ଜଳସେଚିତ ହୋଇ ପାରିବ । ରାଜ୍ୟ ସରକାରଙ୍କର ଉକ୍ତ ଯୋଜନାଗୁଡ଼ିକ ବ୍ୟତୀତ କଳାହାଣ୍ଡି ଓ ଫୁଲବାଣୀ ଜିଲ୍ଲାର ମରୁଡ଼ି ପ୍ରବଣ ଅଞ୍ଚଳରେ କେନ୍ଦ୍ର ସରକାରଙ୍କ ପକ୍ଷରୁ ୩ କୋଟି ୯୮ ଲକ୍ଷ ଟଙ୍କା ବ୍ୟୟ ଅଟକଳରେ ୨ ଟି ମଧ୍ୟମ ଜଳସେଚନ ଯୋଜନା କାର୍ଯ୍ୟକାରୀ ହେବ ଓ ଏହା ୩ ହଜାର ୩୪୦ ହେକ୍ଟର ଜମିକୁ ଜଳ ଯୋଗାଇବ ।







ପାରିବ ତା'ହେଲେ ଶୁଷ୍କ ଚାଙ୍ଗର ଚୁମ୍ବି ହେବ ସୁନକା, ସୁପକା ଓ ଶୟ୍ୟ ଶ୍ୟାମଳା । କାରାକୋଡ଼ିକ ଅନୁରୋଧକ୍ରମେ ତାଙ୍କ ପୁତ୍ର ତାଙ୍କୁ ହତ୍ୟା କରି ଉକ୍ତ ଦାନ କଲେ । ଫଳରେ ଗର୍ହ ଗର୍ହ ବହୁବିଧ ବୃକ୍ଷ ଓ ଜୀବଜନ୍ତୁ ଜନ୍ମଲଭ କଲେ । ଦିଗନ୍ତ-ବିଶ୍ଵାରୀ ଚାଙ୍ଗର ପ୍ରାଚର ହସି ଉଠିଲ ନାନାବିଧ ଫଳ ପୁଷ୍ପ ଓ ସବୁଜିମାର ଅପୂର୍ବ ଶୋଭାରେ । ସେହିଦିନଠାରୁ କନ୍ଧମାନଙ୍କ ମଧ୍ୟରେ ଏକ ଅନ୍ଧ ବିଶ୍ଵାସ ଗଢ଼ିବାରିଲ ଯେ ଧରଣୀଦେବୀଙ୍କୁ କେବଳ ନରବଳିରେ ହିଁ ସନ୍ତୁଷ୍ଟ କରାଯାଇ ପାରିବ ଏବଂ ତାହା ନକରି ପାରିଲେ ସେ ହେବେ ଜ୍ୟୋଧାନ୍ୱିତା ଓ ପ୍ରତିହଂସାପରାୟଣୀ । ତାର ପ୍ରତିଶୋଧ ନେବେ ଦୁର୍ଲ୍ଲଭ ଓ ମହାମାରୀ ମାଧ୍ୟମରେ । ସୁତରାଂ ଅଧିକ ଫସଲ, ଦୁର୍ଲ୍ଲଭ ଓ ମହାମାରୀ ଦାଉରୁ ରକ୍ଷା ଏବଂ ସମଗ୍ର କନ୍ଧ ଗୋଷ୍ଠୀର ଶୀତୁଣି ସାଧନ ଆଶା ଓ ବିଶ୍ଵାସରେ ବଶବର୍ତ୍ତୀ ହୋଇ କନ୍ଧମାନେ ବର୍ଷରେ ଅନୁନ ଦୁଇଥର ନରବଳି ଦେଇ ତାର ଉକ୍ତରେ ଧରଣୀ ଦେବୀଙ୍କୁ ରଜିତ କରୁଥିଲେ । ପ୍ରଥମଥର ଚୁମ୍ବିରେ ବୀଜ ବସନ କରିବା ପୂର୍ବରୁ, ତା' ପରେ ଫସଲ ଅମଳ କରିବା ପରେ । ଅନ୍ୟ ଏକ ବିଶ୍ଵାସରେ ବଶବର୍ତ୍ତୀ ହୋଇ କନ୍ଧମାନେ ନରବଳି ପ୍ରଥା ଆରମ୍ଭ କରିଥିବା ବିଷୟ ହେଉ ସାହେବ ନିଜେ ମେଦଫରସନଙ୍କ ବିବରଣୀରୁ ଉଦ୍ଧାର କରି ଲେଖିଛନ୍ତି । କନ୍ଧମାନେ କହନ୍ତି “ପ୍ରଥମେ ଧରଣୀ ଶୁଷ୍କ, ଚାଙ୍ଗର ଓ କୃଷି ପାଇଁ ସଂପୂର୍ଣ୍ଣ ଅନୁପଯୋଗୀ ଥିଲ । ଧରଣୀ ଦେବତା ଆବିର୍ଭୂତ ହୋଇ କହିଲେ, ‘ତୁମେ ମୋ ଉପରେ ନର ରକ୍ତ ଛିଞ୍ଚି ଦିଅ’ ଏବଂ ପରେ ପରେ ଗୋଟିଏ ପିଲକୁ ବଳି ଦିଆଗଲା । ମୁହୂର୍ତ୍ତକ ମଧ୍ୟରେ ମୃତ୍ତିକା ହେଲ ଉର୍ବର ଏବଂ ଉତ୍ପାଦନକ୍ଷମ । ତାପରେ ଉକ୍ତ ଦେବୀ ଆଦେଶ ଦେଲେ ଯେ ତୁମେ ଏହାର ପୁନରାବୃତ୍ତି କରି ବସବାସ କର । ସେହି-ଦିନଠାରୁ କନ୍ଧମାନେ ଉକ୍ତ ଆଦେଶ ପାଳନ କରିଆସୁଥିଲେ । ଅନ୍ୟ ଏକ ବିଶ୍ଵାସ ପୋଷଣ କରି କନ୍ଧମାନେ ହଳଦୀ କିଆରୀରେ ନରବଳି ଦେଇଥାଆନ୍ତି । ଉକ୍ତ ବିଶ୍ଵାସଟି ଥିଲା, ବିନା ରକ୍ତ ଦାନରେ ହଳଦୀ ନାହିଁ ରଙ୍ଗ ଧାରଣ କରିବ ନାହିଁ । ଏହିପରି ଭାବେ ସମଗ୍ର କନ୍ଧ ଗୋଷ୍ଠୀର ଅଭିବକ୍ତି ନିମନ୍ତେ ସାର୍ବଜନୀନ ଭାବେ ଏକ ମହୋତ୍ସବର ଆୟୋଜନ କରି କନ୍ଧମାନେ ନରବଳି ଦେଉଥିଲେ । ଏତଦ୍‌ବ୍ୟତୀତ ଯେତେବେଳେ କୌଣସି ପରିବାର ମଧ୍ୟରେ ସାନ୍ଧ୍ୟାତ୍ମିକ ରୋଗ ଦେଖାଯାଏ ବା ଉଦ୍‌ଯାବହ ଦୁର୍ଘଟଣା ଘଟେ, ଏଥିରୁ ରକ୍ଷା ପାଇବା ନିମନ୍ତେ ଉକ୍ତ ପରିବାରର ବ୍ୟକ୍ତି ଧରଣୀ ଦେବୀଙ୍କୁ ନରବଳି ଦେଇ ସନ୍ତୁଷ୍ଟ କରିଥାଆନ୍ତି । ଏପରିକି ଯଦି ଗୋଟିଏ ବାସ ଏକ ପରିବାରର ପିଲକୁ ଗାଈ ଜଗଣିବା ସମୟରେ ନେଇ-ଯାଏ, ତିଳେମାତ ଦୁଃଖ ପ୍ରକାଶ ନକରି ପରିବାରର ମୁଖ୍ୟ ତା'ର ସମ୍ପୂର୍ଣ୍ଣ ପାଇଁ

ଧରଣୀ ଦେବତାର ଅଭିକାଞ୍ଚ ଦୃଷ୍ଟେ ଏହା ହୋଇଛି ବୋଲି ଭାବିଥାଏ । ହେଉ ସାହେବଙ୍କର ବର୍ଣ୍ଣନାରୁ ଜଣାଯାଏ ଯେ ଏପରିକି ଦୁଇକନ୍ଧ ଗୋଷ୍ଠୀ ମଧ୍ୟରେ ସଂସର୍ପ ଉପୁଜିଲେ, ପ୍ରତ୍ୟେକ ଗୋଷ୍ଠୀ ଜିତିଲେ ବରାପେନୁକୁ ଏକ ନରବଳି ଦେବା-ପାଇଁ ପ୍ରତିଜ୍ଞାବଦ୍ଧ ହୋଇ ଯୁଦ୍ଧ ଚୁମ୍ବିରେ ଅବତୀର୍ଣ୍ଣ ହୋଇଥାଆନ୍ତି ଏବଂ ଯୁଦ୍ଧପରେ ବିଜୟୀ ଗୋଷ୍ଠୀ ନରବଳି ଦେଇ ପ୍ରତିଜ୍ଞା ପାଳନ କରିଥାଏ ।

ମେରିଆ ବା ନରବଳି ପ୍ରଥା ବହୁ ବିଭିନ୍ନ ଭାବରେ ସଂଗଠିତ ହୋଇଥିବାର ଜଣାଯାଏ । ଉଭୟ ଷା ବା ପୁରୁଷ ମେରିଆ ହୋଇ ପାରନ୍ତି । ତାକୁ ବଳି ଦେବାର ପ୍ରାୟ ୬ ମାସ ପୂର୍ବରୁ ପରିବାରକୁ ଉଚିତ ମନ୍ତ୍ର ଦେଇ ଗ୍ରାମବାସୀମାନେ ତାକୁ ଅନ୍ୟ ଅଞ୍ଚଳକୁ ଜୟ କରି ନିଜ ପାଖରେ ରଖି ଥାଆନ୍ତି । ଏହି ସମୟରେ ତାକୁ ଉରମ ଓ ସୁସ୍ୱାଦୁ ଖାଦ୍ୟ ପରିବେଷଣ କରାଯାଏ । ଏପରିକି ଯୌନ ଆକାଂକ୍ଷା ପରିପୂର୍ଣ୍ଣ ନିମନ୍ତେ ତାର ଅଭିକାଞ୍ଚ କ୍ରମେ ପୁରୁଷ ମେରିଆକୁ ଯେ କୌଣସି ଷା ସଂଲୋଗ କରିବା ପାଇଁ ଏବଂ ନାରୀ ମେରିଆକୁ ଯେ କୌଣସି ପୁରୁଷ ସହିତ ସଂଲୋଗ କରିବା ପାଇଁ ଅନୁମତି ଦିଆଯାଏ । ହଠାତ୍ ଧରଣୀ ଦେବୀଙ୍କୁ ସନ୍ତୁଷ୍ଟ କରିବା ପାଇଁ ମେରିଆର ଆବଶ୍ୟକ ପଡ଼ିପାରେ ବୋଲି କେତେକ କ୍ଷେତ୍ରରେ ପିଲକୁ ଅପହରଣ କରାଯାଇ କନ୍ଧମାନେ ନିଜ ଗ୍ରାମରେ ମହକୁତ କରି ରଖିଥାଆନ୍ତି । କେତେକ କ୍ଷେତ୍ରରେ ଦାରିଦ୍ର୍ୟର କଷ୍ଟାଘାତରେ କନ୍ଧମାନେ ନିଜର ସତ୍ତାନ ସତ୍ତାକୁ ମେରିଆ ହେବା ନିମନ୍ତେ ବିକ୍ରୟ କରିଥିବାର ଜଣାଯାଏ ।

ମେରିଆ ଦେବା ପୂର୍ବରୁ ଏକ ସର୍ବ-ସାଧାରଣ ସ୍ଥାନରେ କନ୍ଧମାନେ ଜାକିରି-ପେନୁକୁ ପ୍ରତିଷ୍ଠା କରିଥାଆନ୍ତି । ମାଟି ଶିଳାଖଣ୍ଡ ଲମ୍ବାଭାବରେ ତିନିପାର୍ଶ୍ୱରେ ପୋତି ତା ଉପରେ ଏକ ଶିଳାଖଣ୍ଡ ସ୍ଥାପନ କରି କ୍ଷୁଦ୍ର କୋଠାଟିଏ ନିର୍ମାଣ କରନ୍ତି । ତା'ପରେ ଏକ କ୍ଷୁଦ୍ର ଶିଳାଖଣ୍ଡ, ଦେହରେ ହଳଦୀ ତେଲ ଓ ଅନ୍ୟାନ୍ୟ ସୁବାସିତ ଦ୍ରବ୍ୟ ଲେପନ କରି ତାକୁ ଉକ୍ତ କୋଠରୀ ମଧ୍ୟରେ ସ୍ଥାପନା କରି ଥାଆନ୍ତି । ଉକ୍ତ ଶିଳାଖଣ୍ଡଟି ହୁଏ ତାଙ୍କର ଚିର ଆରାଧ୍ୟ ଧରଣୀ ଦେବୀ । ବଳିଦାନର ପୂର୍ବଦିନ ଉକ୍ତ ସ୍ଥାନରେ ଏକତ୍ରିତ ହେବାପାଇଁ ଗ୍ରାମବାସୀମାନଙ୍କୁ ଜଣାଇ ଦିଆଯାଏ । ଏଥିରେ ସମଗ୍ର ଗ୍ରାମବାସୀ ଯୋଗ ଦେଇ ଥାଆନ୍ତି । ବଳିଦେବା ଦିନ ସମସ୍ତେ ଗୋଟିଏ ଗୋଟିଏ ପାତ୍ରରେ ତଣ୍ଡୁଳ ଓ ଖାଦ୍ୟ ପଦାର୍ଥ ଧରି ସେଠାରେ ଉପସ୍ଥିତ ହୁଅନ୍ତି । ଏହା ତାଙ୍କର ପୁରୋହିତ ବା ଜାନିକ ପାଇଁ ଭବିଷ୍ୟ । ଏହା ମଧ୍ୟ ମେରିଆକୁ ଦିଆ-

ଯାଇଥାଏ । ଅଧୁନା ତାହା ବଳି ପଡ଼ୁଥିବା ପଶୁକୁ ଦିଆଯାଇଥିବାର ଜଣାଯାଏ । ଅବଶ୍ୟ ବଳି ଦାନର ୧୦୧୨ ଦିନ ପୂର୍ବରୁ ମେରିଆର କେଶକାଟି ମଞ୍ଜୁଳ ମୁଣ୍ଡନ କରା-ଯାଏ । ବଳିଦାନ ଦିନର ପୂର୍ବଦିନ ତାକୁ ନୂତନ ବସ ପରିଧାନ କରାଇବା ପୂର୍ବକ ତୈଳ ହଳଦୀ ମଖାଇ ଏବଂ ଫୁଲରେ ସୁସଜ୍ଜିତ କରାଇ ନୃତ୍ୟରୀତ ଗହଣରେ ତାକୁ ଗ୍ରାମର ଦ୍ୱାରେ ଦ୍ୱାରେ ବୁଲିଯାଏ । ତାପରେ ଉପାସନା-କ୍ରମା ନିକଟସ୍ଥ ଏକ କାଠଖଣ୍ଡରେ ମେରିଆକୁ ବାନ୍ଧି ନୃତ୍ୟରତ ଅବସ୍ଥାରେ ଉନୁଗ ହୋଇ ସେମାନେ ଗୀତ ଗାଇ କହନ୍ତି “ହେ ଉଶ୍ଵର, ଆମେ ଏହାକୁ ତୁମକୁ ବଳି ଦେଉଛୁ । ଆମକୁ ଉରମ ଫସଲ ଓ ସ୍ୱାସ୍ଥ୍ୟ ପ୍ରଦାନ କର । ମେରିଆକୁ ଉଷ୍ୟ କରି ସେମାନେ ମଧ୍ୟ କହନ୍ତି” ଆମେ ତୁମକୁ ତୁମର ମୂଲ୍ୟ ଦେଇ ଜୟ କରିଛୁ । ତୁମକୁ ଧରି ଥାଣି ନାହିଁ । ଆମର ପ୍ରଥା ଅନୁଯାୟୀ ତୁମକୁ ବର୍ତ୍ତମାନ ବଳି ଦେଉଛୁ । ଏଥିରେ ଆମର ପାପ ନାହିଁ ।” ତାପରେ ମେରିଆକୁ ବହୁ ବିଭିନ୍ନ ଉପାୟରେ ବଳି ଦିଆଯାଏ । କେତେକ କ୍ଷେତ୍ରରେ ଗୋଟିଏ ବିରାଟ ଖୁଣ୍ଟରେ ମେରିଆକୁ ବାନ୍ଧି ଖୁଣ୍ଟଟିକୁ କେତେକଣ ଘୁରାଇ ଥାଆନ୍ତି । ଏହି ସମୟରେ ସମବେତ ଜନତା ମେରିଆ ଶରୀରରୁ ଖଣ୍ଡେ ଖଣ୍ଡେ ମାଂସ କାଟି ନେବା ଫଳରେ ତାର ମୃତ୍ୟୁ ହୁଏ । ଅନ୍ୟ କେତେକ କ୍ଷେତ୍ରରେ ଅଗ୍ନି ସଂଯୋଗ କରି ମେରିଆକୁ ସେଥିରେ ତଳ ଉପର କରି ଉଡ଼ାଇ ଥାଆନ୍ତି । ଏହିପରି ତା ଦେହରେ ଜୀବନ ଥିବା ପର୍ଯ୍ୟନ୍ତ ସେ ଯତ୍ନରେ ଚିତ୍କାର କରି ଗଡ଼ୁଥାଏ । କନ୍ଧମାନଙ୍କର ବିଶ୍ଵାସ ଯେ ମେରିଆ ଜନ୍ମନ କରି ଯେତେ ଅଧିକ ରୁଦ୍ଧ ଗଡ଼ାଇବ, ସେହି ବର୍ଷ ସେତିକି ଅଧିକ ପରିମାଣରେ ବୃକ୍ଷପାତ ହେବ । ବେଷେନ ମାଦଫରସନ୍ ଏହାର ଅନ୍ୟ ଏକ ବିବରଣୀ ଦେଇ ଲେଖିଛନ୍ତି ଯେ ଜାନି ବା କନ୍ଧ ମାନଙ୍କର ପୁରୋହିତ ପ୍ରଥମେ ଗୋଟିଏ ଗୁଣ୍ଡୁରୀ ମାରି ତାର ଉକ୍ତକୁ ସ୍ୱତନ୍ତ୍ରଭାବେ ଶୋଦିତ ଗୋଟିଏ ଗର୍ଭରେ ସଂଗ୍ରହ କରି ରଖିଥାଏ । ତାପରେ ନିଶା ଦେଇ ପୂର୍ବରୁ ଅନ୍ତେତ କରି ରଖାଯାଇଥିବା ମେରିଆକୁ ଉକ୍ତ ରକ୍ତ ପରିପୂର୍ଣ୍ଣ ଗର୍ଭରେ ତାର ମଥାକୁ ବୁଦାଇ ରଖାଯାଏ, ଫଳରେ ଅଣନିଶ୍ୱାସୀ ହୋଇ ସେ ମୃତ୍ୟୁବରଣ କରେ । ତାପରେ ଜାନି ତା ଦେହରୁ ମାଂସ ଖଣ୍ଡିଏ କାଟି ଜାକିରିପେନୁ ବା ଧରଣୀ ଦେବୀଙ୍କୁ ଅର୍ପଣ କରେ । କର୍ଣ୍ଣେଇ କ୍ୟାମ୍ପବେଇ ଅନ୍ୟ ଏକ ପ୍ରକାର ବଳିଦାନର ବର୍ଣ୍ଣନା ଦେଇଛନ୍ତି । ପ୍ରଥମେ ମେରିଆକୁ ଆଣି ଦେବା ସ୍ଥାପିତ ହୋଇଥିବା ସ୍ଥାନରେ ରଖାଯାଏ । ସେଠାରେ ଗ୍ରାମବାସୀ ନିଜ ନିଜର ଛୁରି ଧରି ଏକତ୍ରିତ ହୋଇଥାଆନ୍ତି । ଜାନି ବା ପୁରୋହିତ ସଂକେତ ଦେବା ମାତ୍ରେ ସେମାନେ ମେରିଆକୁ ଖଣ୍ଡ ଖଣ୍ଡ କରି କାଟି ନିଅନ୍ତି । କ୍ୟାମ୍ପବେଇ ମଧ୍ୟ ବୌଦ୍ଧରେ ପ୍ରଚଳିତ ଅନ୍ୟ ଏକ ପ୍ରକାର ନରବଳିର



ବର୍ଣ୍ଣନା ଦେଖାଯାଏ । କୃଷି ଦେବାପାଇଁ  
 ଶିକ୍ଷାଦାନ ଦିଏବେ ମେରିଆକୁ ଏକ  
 ଶୋଭାଯାତ୍ରାରେ ପ୍ରାଣରେ ଶିବା ପ୍ରତ୍ୟେକ  
 ବ୍ୟକ୍ତିର ସରଦାରକୁ ନିଆଯାଏ । ତାପରେ  
 ତାକୁ କୃଷି ଦେବୀର ନିର୍ଦ୍ଦାୟିତ୍ର ସ୍ଥାନକୁ  
 ଚାଣି ଚାଣି ନେଇ ଆସାନ୍ତି । ଏକ ଖଣ୍ଡ  
 ଦାଣ୍ଡିକ ତେହରେ ତାର ମୁଣ୍ଡ ବାନ୍ଧି ଦିଆଯାଏ ।  
 ତାପରେ ପୁରୋହିତ ନିଜେ ପ୍ରଥମେ ଅଗ୍ରସର  
 ହୋଇ ଏକ ଚାଣିଆ ଘାଟାଘାଟରେ ତାର  
 ଗୋଡ଼ ଏକ ହାତ ଗଣ୍ଡି ହାଣ୍ଡିଦିଏ । ପରେ  
 ପରେ ଉପକେତ ଗ୍ରାମବାସୀ ନିଜ ନିଜର  
 ଶୁଭା ଘାଟାଘାଟରେ ତାର ଶରୀରକୁ ମା-ଏ  
 କାଟି ନେଇ ଆସାନ୍ତି । ମାତ୍ର ଭାଇଭାଉ ମଧ୍ୟ  
 ଏପ୍ରକାର ନରକର୍ମ ପାଟଣା ରାଜ୍ୟରେ  
 ପ୍ରଚଳିତ ଥିବାର ବର୍ଣ୍ଣନା କରିଛନ୍ତି । ସେ  
 ଯାହାହେଉ ବର୍ତ୍ତମାନରେ ମେରିଆ  
 ଦେବତା ମା-ଏ ରଚାଯାଇ ଦିନିକ ଅନ୍ଧକୃତ  
 ନିର୍ଦ୍ଦାୟିତ୍ର ବ୍ୟକ୍ତିକ ହସ୍ତରେ ପ୍ରେରଣ କରା-  
 ଯାଏ । ଭକ୍ତ ମା-ଏ ଏକ ସର୍ବ ସାଧାରଣ  
 ସ୍ଥାନରେ ରଖାଯିବା ପରେ ସେଠାରେ  
 ପୁରୋହିତଙ୍କ ଉପସ୍ଥିତିରେ ପ୍ରତ୍ୟେକ  
 ପରିବାହର ମୁଖ୍ୟ ସେଥିରୁ ଖଣ୍ଡେ ଖଣ୍ଡେ ନେଇ  
 ନିଜର ସ୍ୱଳ୍ପ ଜମିରେ ନିକ୍ଷେପ କରି ଆସାନ୍ତି ।  
 ବର୍ତ୍ତମାନର ପରଦିନ ମେରିଆର ମୁଖ,  
 ଅକ୍ଷି ଓ ପାଦସଜୀବୁ ଯୁକ୍ତ ଗାତରେ ପୋଡ଼ା-  
 ଯାଇ ତାର ପାଦିଶୁଦ୍ଧ ରଖି କୃଷିରେ ନିକ୍ଷେପ  
 କରିବା ସଙ୍ଗେ ସଙ୍ଗେ ଲୁହ ପରିମାଣରେ  
 ତାକୁ ପାଣିରେ ସୋଜାଇ ତାହା ପର ଓ  
 ଅନାର ମଧ୍ୟରେ କନ୍ଧମାନେ ରଖିଆସନ୍ତି ।

ବାହୁଡ଼ମେ କନ୍ଧମାନ ଅନ୍ଧକୃତ ସ-ଲଗ୍ନ  
 ହୋଇଥିବା ଗୁଡ଼ାତ ରାଜ୍ୟର ରାଜାମାନେ  
 ଦକ୍ଷିଣା ପର୍ବରେ ଦୁର୍ଗାଦେବୀଙ୍କ ନିକଟରେ  
 ନରକର୍ମ ଦିଆଯାଇଥିବା ବିଷୟ ମାହାଜର  
 ଛଦ ସାହେବ୍ ଲର୍ଚ୍ଚ ଏକିପେନ୍ଦ୍‌ସୋନ ୧୮୪୧ରେ  
 ତାଙ୍କ ବିବରଣୀରେ ଲେଖି କରିଥିବାର  
 ଚାହାନ୍ତି । ସେ ଲେଖିଥିଲେ “ଦୋତ ଓ  
 ତତ୍ ସମସ୍ତ ରାଜ୍ୟର ରାଜାମାନେ ଯଦିଓ  
 ନିଜେ ଏହା କରୁନଥିଲେ, ମାତ୍ର ମୋ  
 ନିକଟରେ ସ୍ୱାଭାବ କରିଥିଲେ ଯେ ତାଙ୍କ  
 ପିତାଙ୍କ ସମୟରେ ଏହା ପଢ଼ିଥିଲା” ।  
 ସେହିପରି କର୍ଣ୍ଣେଇ ତାଳତନ ମଧ୍ୟ  
 ୧୮୬୪-୬୫ରେ ତାଙ୍କର ପରିକ୍ରମଣ  
 ବିବରଣୀରେ ଲେଖି କରିଥିଲେ ଯେ “ଏହା  
 ମୋ ନିକଟରେ ରାଜପୁର ରାଜା ସ୍ୱାକାର  
 କରିଥିଲେ ଯେ ଗୁଡ଼ାତ ମହଲ ଇ-ରେକ  
 ଶାସନାଧୀନ ହେବା ପର୍ଯ୍ୟନ୍ତ ଶୁଆର୍ଚ୍ଚି ହ  
 (ପେର୍ଯ୍ୟାରେ ବର୍ତ୍ତମାନ ରାଜପୁର ରାଜା  
 ରହୁଛନ୍ତି) ସେଠାରେ ଅବସ୍ଥିତ କାହା  
 ମସିଦରେ ପ୍ରତ୍ୟେକ ୩ ବର୍ଷରେ ଅକ୍ତର  
 ନରକର୍ମ ଦିଆଯାଇଥିଲା । ତାହା ମଧ୍ୟ  
 ବଣାଇ ଓ ବାମଣୀରେ ହେଉଥିଲା” ।

ଗୁଡ଼ାତ ରାଜ୍ୟ ଇ-ରେକ ଶାସନା-  
 ଧୀର ହେବାପରେ କନ୍ଧମାନ ଅନ୍ଧକୃତ  
 କୁଶାଳୀତ ବାହୁଡ଼ ପଚକିତ ଏ ପ୍ରକାର

ଅମାତ୍ୟଙ୍କ ନରକର୍ମ ପ୍ରଥା ଇ-ରେକ-  
 ମାନଙ୍କର ଦୁର୍ଭି ଆକର୍ଷଣ କରିଥିଲା ।  
 ପ୍ରଥମଥର ପାଇଁ ସ୍ୱତନ୍ତ୍ର ନିର୍ଦ୍ଦେଶ  
 କର୍ତ୍ତୃକ୍ତ ରବେଲ ୧୮୩୬ ମସିହା ଅଗଷ୍ଟ  
 ୧୨ ତାରିଖରେ ଇ-ରେକ ସରକାରଙ୍କ  
 ନିକଟରେ ଏକ ବିବରଣୀ ଦାଖଲ କରି  
 ଏହାର ଉଦ୍ଧେବ ପାଇଁ ପରାମର୍ଶ ଦେଇଥିଲେ ।  
 ଇତି ମଧ୍ୟରେ ବାକ ବିବରଣ ନକରି ଗୁଡ଼ାତ  
 ରାଜ୍ୟର ସୁପରିନ୍‌ଟେଣ୍ଡେଣ୍ଟରୁପେ କାର୍ଯ୍ୟ-  
 କରୁଥିବା ଏଚ. ଗିବେଟସ୍ ୧୮୩୬ ମସିହା  
 ଫେବୃଆରୀ ୨୩ ତାରିଖ ଦିନ ଦକ୍ଷିଣୀର  
 ସରକାରଙ୍କୁ ନରକର୍ମ ପ୍ରଥାର ଉଦ୍ଧେବ ପାଇଁ  
 ସୁପାରିଶ କରିବା ସଙ୍ଗେ ସଙ୍ଗେ ନିଜେ  
 ୨୪ ଜଣ ବକ୍ତି ଦେବା ପାଇଁ ରଖାଯାଇଥିବା  
 ବ୍ୟକ୍ତିଙ୍କୁ ରଖାଇ କରିଥିଲେ । ସେହି  
 ସମୟରେ ଗଣ୍ଡାମର ସହକାରୀ କଲେକ୍‌ଟର  
 କେପ୍‌ଟେନ୍ କେମ୍‌ବେଲ୍ ଦୟାର୍ଦ୍ଧ ହୋଇ  
 କନ୍ଧମାନ ଅନ୍ଧକୃତ ପ୍ରଦେଶ କରି ୧୦୦  
 ଜଣ ମେରିଆକୁ ମୁକ୍ତ କରିଥିଲେ ।  
 ୧୮୪୧ ମସିହା ଜୁଲାଇ ମାସରେ ମାହାଜ  
 ସରକାର ଗଣ୍ଡାମର କଲେକ୍‌ଟର ତଥା  
 ଲାଟସାହେବଙ୍କର ପ୍ରତିନିଧିରୂପେ କାର୍ଯ୍ୟ-  
 କରୁଥିବା ବାମେରମେନଙ୍କର ସହକାରୀ ରୂପେ  
 କେପ୍‌ଟେନ୍ ମେକପେରସନଙ୍କୁ ନିଯୁକ୍ତି ଦେଇ  
 ତାଙ୍କୁ ଉକ୍ତ ପ୍ରଥାର ବିଲେପ ସାଧନ ନିମନ୍ତେ  
 ଆଦେଶ ଦେଇଥିଲେ । ୧୮୪୨ ମସିହା  
 ଜୁଲାଇ ୨୪ ତାରିଖ ଦିନ ସେ କନ୍ଧମାନ  
 ଅନ୍ଧକୃତ ପାଟ ଦେଇ ୧୪୩ ଜଣମେରିଆକୁ  
 ରଖାଇ କରିବା ସଙ୍ଗେ ସଙ୍ଗେ ସରକାରଙ୍କ  
 ନିକଟରେ ଏକ ବିବରଣୀ ଦାଖଲ କରିଥିଲେ ।  
 ମାତ୍ର ମେରିଆମାନଙ୍କୁ କେବଳମାତ୍ର ରଖାଇ  
 କରିବାରେ ଇ-ରେକ ସରକାର ଯେ ସମ୍ଭବ  
 ହୋଇଥିଲେ ତା’ ନୁହେଁ ଉଦ୍ଦିଷ୍ଟତାରେ  
 ଏହାର ଯେପରି ପୁନରାବୃତ୍ତି ନହୁଏ, କନ୍ଧ-  
 ମାନେ ସ୍ୱତନ୍ତ୍ର ପ୍ରକୃତ ହୋଇ ଯେପରି ଉକ୍ତ  
 କାର୍ଯ୍ୟକୁ ନିଜର ରଦ୍ଦି ତାହା ଥିଲା ତାଙ୍କର  
 ପରବର୍ତ୍ତୀ ପଦକ୍ଷେପ । ଏହି ମର୍ମରେ ୧୮୪୫  
 ମସିହା ଜୁଲାଇ ୧୯ ତାରିଖ ଦିନ ଏକ  
 ଗୁରୁତ୍ୱପୂର୍ଣ୍ଣ ଆଦେଶ ଜାରୀ କରି କେନ୍ଦ୍ର  
 ସରକାର- ନରକର୍ମ ପ୍ରଚଳିତସମସ୍ତ ଅନ୍ଧକୃତ  
 ନିଶ୍ଚିତକରି ଏକ ସ୍ୱତନ୍ତ୍ର ମେରିଆ ଅନ୍ଧକୃତ  
 ଗଠନ କରି ତାକୁ କେନ୍ଦ୍ର ଶାସନାଧୀନ କରି  
 ରଖିଲେ । ଏଥିରେ ପରିଷ୍ଟ ମେକପେରସନଙ୍କୁ  
 ମଧ୍ୟ ସ୍ୱତନ୍ତ୍ର ଏକେଣ୍ଟ ପଦରେ ନିଯୁକ୍ତି  
 ଦିଆଗଲା । ସେ କନ୍ଧମାନ ଅନ୍ଧକୃତରେ  
 ଆଦିବାସୀଙ୍କ ସହିତ ବହୁ ସମୟ ବିତାଇ  
 ତାଙ୍କ ଦୁଃଖ ଦୁଃଖରେ ଭାଗନେବା ପଦରେ  
 ସେମାନଙ୍କର ସହଯୋଗ ଲାଭ କରିଥିଲେ ।  
 ସ୍ୱତନ୍ତ୍ରପ୍ରକୃତ ହୋଇ ଗୋଟିଏ ସପ୍ତାହ ମଧ୍ୟରେ  
 କନ୍ଧମାନେ ୧୨୦ ଜଣ ମେରିଆକୁ ମାକ-  
 ଫେରସନଙ୍କ ହାତରେ ଅର୍ପଣ କରିଥିଲେ ।  
 ଜମେ ଜମେ ମେରିଆ ହ୍ରାସ ପାଇବାରେ  
 ଲାଗିଲା । ଏଥିପାଇଁ ମେକପେରସନ ତିର  
 ନମସ୍ୟ ହୋଇ ରହିଛନ୍ତି । ତାଙ୍କ ବିଦାୟ  
 ପରେ ମହାନାମ୍ୟ କେମ୍‌ବେଲ୍ ସାହେବ  
 ମେକ୍ ଭାଇକାର ଓ ମେକ୍‌ନିଲ୍ ଉକ୍ତ ପଦବୀରେ

ରହି ନରକର୍ମ ପ୍ରଥାର ସ-ପୂର୍ଣ୍ଣ ବିଲେପ  
 ସାଧନ କରି ପାରିଥିଲେ । ସେଥିପାଇଁ  
 ଆଦିବାସୀ ଲର୍ଚ୍ଚହାସରେ ସେମାନଙ୍କର  
 ନାମ ସ୍ୱର୍ଣ୍ଣାକ୍ଷରରେ ଲିପିଦେବ ହୋଇ  
 ରହିଛି-ଅବଶ୍ୟ ୧୯୪୬ ମସିହାରେ ଏପରି  
 ଏକ ନରକର୍ମର ସ-ଧାନ ମିଳିଥିଲା-ମାତ୍ର  
 ତାହା ସ-ସଠିକ ହୋଇଥିଲା କେଉଁ ଏକ  
 ନିରୁତ କୋଣରେ ।

ଅବଶ୍ୟ ସରକ ବିଶ୍ୱାସୀ ଆଦିବାସୀଙ୍କ  
 ହୃଦୟରେ ସ୍ୱର୍ଣ୍ଣପ୍ରସ୍ତ ଧରଣୀଦେବତାଙ୍କର  
 ଉପାସନାର ବିଶ୍ୱାସ ଏପରି କୃତ ହୋଇଛି ଯେ  
 ନରକର୍ମ ପରିବର୍ତ୍ତେ ସେମାନେ ଚୈତ୍ର ମାସରେ  
 ବେତୁପାତ୍ରାର ଆୟୋଜନ କରି ଏକ  
 ମହିଷକୁ ବରାପେନୁଙ୍କ ସମ୍ମୁଖରେ ବକ୍ତି-  
 ଦେଉଛନ୍ତି । ଏହା ମେରିଆର ଏକ କ୍ଷୁଦ୍ର  
 ସ-ସରଣ ବୋଲି କହିଲେ ଅତ୍ୟୁକ୍ତି ହେବ  
 ନାହିଁ । ଅନ୍ୟ କେତେକ ସ୍ଥାନରେ ସେମାନେ  
 ମହିଷ ପରିବର୍ତ୍ତେ ଛାଗଳ ବା କୁକୁଟ ବା  
 ପାଠା ବକ୍ତି ଦେଇ ଅଧିକ ଫସଲ ପାଇବା  
 ଆଶାରେ ଧରଣୀ ଦେବୀଙ୍କର ଆରାଧନା  
 କରୁଅଛନ୍ତି ।

ସେ ଯାହାହେଉ ବହୁ ଘାତ ପ୍ରତିଘାତ  
 ପରେ ନରକର୍ମ ପ୍ରଥାର ବିଲେପ ସାଧନ  
 ହୋଇ ତାହା ଆଜି ଲର୍ଚ୍ଚହାସର କଥାବସ୍ତୁ  
 ହୋଇ ରହିଛି । ଆଉ ମେରିଆମାନଙ୍କର  
 ମର୍ମରୂପ କରୁଣ ଆର୍ତ୍ତନାଦ ଶୁଭୁନାହିଁ ।  
 ତଥାପି ଜାଣିପିନ୍ଧେନୁ କନ୍ଧମାନଙ୍କ ଉପରେ  
 ସମ୍ଭବ । ଗିରି ବନାନୀ ପରିଦେଷିତ  
 ସମ୍ପ୍ରମାଣିତ ନୟନାଭିରାମ ଶୋଭା ମଧ୍ୟରେ  
 ଲକିତ ପାଳିତ କନ୍ଧମାନଙ୍କର ଜୀବନ ଯେ  
 ଜମେ ଜମେ ସୁଖୀ, ସମସ୍ତ ଓ ମଧୁମସ୍ତ  
 ହେବାରେ ଲାଗିଛି, ଏଥିରେ ସନ୍ଦେହ ନାହିଁ ।

ଉପାଧ୍ୟକ୍ଷ  
 ସରକାରୀ ସା-ଧ୍ୟ ମହାବିଦ୍ୟାଳୟ  
 ଭୁବନେଶ୍ୱର





# ଲୋକକଥା ରୂପେ ଦାତ୍ୟତାଭକ୍ତି

ଓ

## ତାହାର ସଂସାର-ଦୃଷ୍ଟି

ଡକ୍ଟର କୃଷ୍ଣ ପ୍ରସାଦ ମିଶ୍ର

ଦାତ୍ୟତାଭକ୍ତିରେ ନିଆଯାଇଛି । ସେଥିପାଇଁ ଗଣପତି ଭକ୍ତ ଶ୍ରୀ ଜଗନ୍ନାଥଙ୍କଠି ବିଦ୍ମୁଗ୍ଧଙ୍କ ମୂର୍ତ୍ତି ଦେଖିଛନ୍ତି :

“ଦେଖିଲ ପ୍ରଭୁ ଉଗ୍ରବାନ ।  
ହୋଇ ଅଛନ୍ତି ଗଜାନନ ॥  
ଲମ୍ବି ଅଛଇ ତୋର ହସ୍ତ ।  
ଶୋଭ ଦିଶଇ ଏକଦତ ॥”

ଯେଉଁ ଭକ୍ତ ଶ୍ରୀ ଜଗନ୍ନାଥଙ୍କୁ ଯେଉଁ ରୂପରେ ଦେଖିବାକୁ ଇଚ୍ଛାକରିବ ସେ ତାକୁ ସେହି ରୂପରେ ଦେଖା ଦେବେ । ଦାସିଆ ବାଗରିର ବିନମ୍ର ଇଚ୍ଛା ପୂରଣ କରିବା ପାଇଁ ଶ୍ରୀ ଜଗନ୍ନାଥ ତାକୁ ସକଳ ଅବତାରର ରୂପ ଦେଖାଇ ଦେଇଥିଲେ :

“ମହ୍ୟ କଳକି ରୂପ ଯାଏ ।  
ଦର୍ଶନ ଦେଲେ ଦେବରୟେ ॥”

କିନ୍ତୁ ଶ୍ରୀ ଜଗନ୍ନାଥଙ୍କର ନିଜର ରୂପ କିଛି ନାହିଁ, ଉପନିଷଦର ନିର୍ଗୁଣ ବ୍ରହ୍ମ ସେ, ନିଗନ୍ତାର ନିର୍ଗୁଣ ଅବା ତ ମାନସଗୋଚର । ତାଙ୍କର ବର୍ଣ୍ଣନା ଏତିକି, ସେ ଦାଗ୍ରହୁକୁ ।

“ନମସ୍ତେ ଦାଗ୍ରହୁରଣି ।  
ନମୋ ନମସ୍ତେ ବିଶ୍ୱବାସୀ ॥  
ତବ ଦର୍ଶନେ ଦାଗ୍ରହୁକୁ ।  
ତୁଚ୍ଛିମ ମୋର ମତିଭ୍ରମ ॥”

ଓଡ଼ିଆ ଚେତନାରେ ଶ୍ରୀ ଜଗନ୍ନାଥ ଓ ତାଙ୍କ ପ୍ରତି ଅଖଣ୍ଡ ଉଦ୍ଧୃତ ନିଦର୍ଶନ ଉପଗେତ ଉଦ୍‌ଦା-ଶତ୍ରୁକିକରୁ ମିଳେ । ବିପ୍ର ଗମଦାସ ନବାକ୍ଷରୀରେ ପ୍ରଚଳିତ ଗଳ୍ପ ଗୁଡ଼ିକୁ ଯାହା ଏକତ୍ରିତ କରିଛନ୍ତି । କିନ୍ତୁ ତାଙ୍କର ବହୁ ପୂର୍ବରୁ ଓଡ଼ିଶାର ଲୋକେ ଉପନିଷଦର ସର୍ବୋଚ୍ଚ ଦର୍ଶନକୁ ଏହିପରି ଗାଦେ ଲୋକକଥାକୁ ସମ୍ବନ୍ଧ କରି ଯୁଗଯୁଗ ଧରି ଜୀବନ ନିର୍ବାହ କରି ଆସିଥିବେ ।

(୨)

ଉତ୍ସୁକ ପାଇବା ପାଇଁ ଶ୍ରେଷ୍ଠ ଉପାୟ ସଦ୍‌କାଳେ ମାନବ ଅନୁସନ୍ଧାନ କରି ଆସିଛି । ଯେ କୌଣସି ଶ୍ରେୟକୁ ଗ୍ରହଣ କରି ଦୃଢ଼ ଭାବରେ ତାହାର ଅନୁସରଣ କଲେ ମଣିଷ ଜଗଦୀଶ୍ୱରଙ୍କ ସାକ୍ଷାତ୍ ପାଇଯିବ । ବଡ଼ ଭାବରେ ଅନୁସରଣର ଅର୍ଥ ସେହି ନିୟମକୁ ସର୍ବଶ୍ରେଷ୍ଠ ବୋଲି ମାନି ସେହି ଅନୁସାରେ ଜୀବନ ନିର୍ବାହ କରିବା...। ସାଧାରଣ ଜୀବନରେ ନୈତିକ ନିୟମ ଗୁଡ଼ିକ ମଧ୍ୟରେ ତୁଳନା କରି ମଣିଷ କୌଣସି ଏକ ନିୟମକୁ ଗ୍ରହଣ କରିଥାଏ । ନିଜର କର୍ତ୍ତବ୍ୟ ସ୍ଥିର କରିଥାଏ । କିନ୍ତୁ ଅନ୍ୟ ପରିସ୍ଥିତିରେ ଅନ୍ୟ ଉଚ୍ଚତର ନିୟମର ସମ୍ମୁଖୀନ ହେଲେ ପ୍ରଥମ ନିୟମକୁ ତ୍ୟାଗ କରି ଉଚ୍ଚତର ନିୟମଟିକୁ ଗ୍ରହଣ କରାଯାଇଥାଏ । କିନ୍ତୁ ଦାତ୍ୟତା-ଭକ୍ତିରେ ଯେ କୌଣସି ନୈତିକ ନିୟମକୁ

ଓଡ଼ିଶାର ଗାଁ ଗାଁ ରେ ଦାତ୍ୟତା-ଭକ୍ତିର ନବାକ୍ଷରୀ ପଦାବଳୀ ଶୁଣିବାକୁ ମିଳେ । ଜଗନ୍ନାଥ ଦାସଙ୍କ ରାଗବତ ପରି ବିପ୍ର ରାମଦାସଙ୍କ ମଧୁର ପଦାବଳୀ ଭକ୍ତ ଗାଁ ପିଣ୍ଡାକୁ ଉଠି ଆବାଳ ବୁଦ୍ଧବନିତା ସମସ୍ତଙ୍କ ହୃଦୟକୁ ଉନ୍ମୁଦିତ କରି ମହିର ଧୂପର ଉର୍ଦ୍ଧ୍ୱଗାମୀ ଧୂମ ପରି ଓଡ଼ିଶାର ଗ୍ରାମ୍ୟ ଆକାଶରେ ପ୍ରତିଦିନ ମିଳାଇଯାଏ, ତହିଁ ଆରଦିନ ସନ୍ଧ୍ୟା ସହିତ ପୁଣି କେହି ପୁରାଣ ଗାୟକଙ୍କ କଣ୍ଠରୁ ନିଃସୃତ ହେବା ପାଇଁ । ବିପ୍ର ରାମଦାସ ଦାତ୍ୟତାଭକ୍ତିର ଉପାଖ୍ୟାନ ଗୁଡ଼ିକୁ ବହୁ ସ୍ଥାନରୁ ସଂଗୃହୀତ କରିଛନ୍ତି । ମନର ପ୍ରଶ୍ନଗୁଡ଼ିକୁ ଚୈତନ୍ୟ ଭଗର ଦେଉଥିବା ତଳରେ ଉପାଖ୍ୟାନ-ଗୁଡ଼ିକ ଲେଖାଯାଇଥିଲେ ମଧ୍ୟ କୌଣସି ବ୍ୟକ୍ତିବିଶେଷର ନାହିଁ, ସମଗ୍ର ଓଡ଼ିଆ ଜାତିର ମନଚୈତନ୍ୟକୁ ରାମଦାସ ବିଭୁରକୁ ନେଇ ଜାତୀୟ ଚୈତନ୍ୟର archetypesକୁ ସନ୍ଧାନ କରିଛନ୍ତି ଯେପରି ।

“ଦିନେକ ମନ ସୁଖାନଦେ ।  
ପଞ୍ଚଇ ତରତନ ପାଦେ ॥”

ଏ ପ୍ରକାର ବର୍ଣ୍ଣନା ଗୁଡ଼ୁରୀ ଦ୍ୱାରା ରାମଦାସ ଓଡ଼ିଆ ଚେତନାର archetypes ଗୁଡ଼ିକୁ କେବଳ ସଙ୍କେତ କରି ନାହାନ୍ତି, ଓଡ଼ିଆ ଲୋକେ ପୃଥିବୀକୁ ବୁଝିବାପାଇଁ ପୃଥିବୀରେ ବଞ୍ଚିବା ପାଇଁ, ଯେଉଁ ଜୀବନ ଦର୍ଶନକୁ ସଂସାର ଦର୍ଷିକୁ ଗ୍ରହଣ କରି ନେଇଛନ୍ତି, ସେହି ନିୟମ ଗୁଡ଼ିକୁ ଉପାଖ୍ୟାନ ମାଧ୍ୟମରେ ସଙ୍କେତ କରିଛନ୍ତି । ଲୋକକଥାର ବ୍ୟାପକତା, ସରଳତା ସହ ବର୍ଣ୍ଣିତାର ସକଳ ଉପାଦାନ ଦାତ୍ୟତାଭକ୍ତିରେ ଏହି ଉପାଖ୍ୟାନ ଗୁଡ଼ିକରେ ମିଳେ ।

(୧)

ଦୁରତି ଭାଗ—ପ୍ରଥମ ଭାଗରେ ପତି-ସ୍ତ୍ରୀ ଚରିତ ଓ ଦ୍ୱିତୀୟ ଭାଗରେ ତିରିଶଟି ଚରିତ ମାଧ୍ୟମରେ କବି ଓଡ଼ିଆ ମନ-ଚୈତନ୍ୟର କେତେଗୁଡ଼ିଏ ଧ୍ରୁବବିନ୍ଦୁକୁ ଦେଖାଇ ଦେଇଛନ୍ତି । ସମଗ୍ର ବିଶ୍ୱରେ ଓଡ଼ିଆ ଲୋକଙ୍କ ପାଇଁ ପୁରୀ କ୍ଷେତ୍ରଦର, ସାକ୍ଷାତ୍ ବୈକୁଣ୍ଠ ! ସେହି କ୍ଷେତ୍ରରେ ଦାଗ୍ରହୁକୁ ବିଦ୍ୟମାନ । ଦାତ୍ୟତାଭକ୍ତିରେ ଅଧିକାଂଶ ଚରିତ୍ର ସେହି ଦାଗ୍ରହୁକୁ ଭକ୍ତି କରି କିପରି ବିପଦରୁ ଉଦ୍ଧାର ପାଇଛନ୍ତି ତାହା ବର୍ଣ୍ଣିତ ହୋଇଛି ।

“ମୋ ପ୍ରଭୁ ଦାଗ୍ରହୁକୁ ମୂର୍ତ୍ତି ।  
ଏ ଜ୍ଞାନ କେତେକ ବିପରି ॥

× × ×

ଶରଣ ପଞ୍ଜର ତା ବାନା ।  
ସର୍ବ ଉୟକୁ ବଳ ସେହା ॥  
ବ୍ରହ୍ମାଭିଷିକ୍ତ ଯାର ପାଦେ ।  
ଧ୍ୟାନେ ଚିତ୍ତି ଅପ୍ରମାଦେ ॥”

ସେହି ପ୍ରଭୁଙ୍କ ଶରଣାଗତି ମଣିଷର ସକଳ ମନସାମନା ପୂରଣ କରିଦିଏ ଓ ଶେଷରେ ତାକୁ ମୋକ୍ଷ ଦେଇଥାଏ ।

“ସେ ଦାଗ୍ରହୁଙ୍କ ଚରଣେ ।  
ମୋ ଚିତ୍ତ ରହୁ ଅନୁକ୍ଷଣେ ॥  
ମୁକତି ହେବ ଦିନୁଦିନ ।  
ନ ହେବ ଯମ ଦରଶନ ॥”

ଶ୍ରୀ ଜଗନ୍ନାଥଙ୍କୁ ସକଳ ଅବତାରଙ୍କ ମୂଳଦୀତ ରୂପେ ଗ୍ରହଣ କରିଥିବାରୁ ଜ୍ଞାନମୟ, ଶ୍ରୀ ପଶେଣକୁ ଭକ୍ତି କରିବା ଯାହା ଶ୍ରୀ ଜଗନ୍ନାଥଙ୍କୁ ଭକ୍ତି କରିବା ତାହା ବୋଲି



ଦୁଇ ଭାବରେ ପାଳନ କଲେ ଲୋକ ଚରମ ବିକି ପାଇବିବାର ଉଦ୍ଦେଶ୍ୟ ରହିଛି । ଏହା ସାଧାରଣ ନୈତିକତା ନ ହୋଇପାରେ ଚିନ୍ତା ନୈତିକତାକୁ ଧାର୍ମିକ ପ୍ରଭାବ ଦେବା ପାଇଁ ଏହା ଉପାୟ ବୋଲି ଦାର୍ଶନିକମାନଙ୍କ ମତ । କାର୍ଯ୍ୟକୁ ଉପାଖ୍ୟାନରେ ରାଜା ବାଲିକକୁ ମହାଦାନୀ ଶାସକ ରୂପେ ପରିଚିତ । ତେଣୁ ଉପଦାନ ସମ୍ପ୍ରଦାୟ ବେଶରେ ତାଙ୍କ ପାଖକୁ ଆସି ରାଜିନ ପାଇଁ ତାଙ୍କ ସା ପଦ୍ମିନୀକୁ ମାଗିଛନ୍ତି ।

“ଶୁଣିଲି ତୋର ପ୍ରିୟତା ।  
ସ୍ତ୍ରୀମା ନତରା ମହାଦାନୀ ॥  
ତାହାକୁ ଆଣି ମତେ ଦେବୁ ।  
ରାତ୍ରତ ସଖେ ବିକସିବୁ ॥”

ରାଜା ଏହି ପ୍ରକାର ଭିକ୍ଷାକୁ ଦେବୁ ଉପମା କାରଣ ଦେଖାଇ ଅସ୍ୱାଭାବ କରି ପାରି-  
ଆସନ୍ତେ । କିନ୍ତୁ ତାହା ଦାର୍ଶନିକମାନଙ୍କର  
କପାୟ ନୁହେଁ । ଉକ୍ତା ମିତର ଦାନ ପ୍ରତି-  
କ୍ଷାରେ ଅବିଚଳିତ ରହି ସା ଦାନ ପାଇଁ  
ମଧ୍ୟ ସମତ ହୋଇଛନ୍ତି । ତପସ୍ୱୀ ରାଜାକୁ  
ପରାସ୍ତା ପାଇଁ ରାଜିରେ ରାଣୀକୁ ଚାହେନରେ  
ମାଗି ଦେଇ ଅବକାର ପତ୍ର ନେଇ ଚାଲି ଯାଇ-  
ଛନ୍ତି । ତହିଁ ଆରବିନ ରାଜା ତପସ୍ୱୀକୁ ଦକ୍ଷ  
ଦେବେ ବଣ ତାକୁ ଶୋକି ବିନୟ ସହକାରେ  
ରାଣୀଙ୍କ ଅନ୍ୟାନ୍ୟ ଅବକାର ଦେଇଛନ୍ତି ।  
ସେତିକିରେ ରାଜାଙ୍କ ପରାସ୍ତା ଶେଷ ହୋଇଛି

ଅଧ୍ୟାପକ, ଦର୍ଶନ ବିଭାଗ  
ଉତ୍କଳ ବିଶ୍ୱବିଦ୍ୟାଳୟ ଭୁବନେଶ୍ୱର-୪

ତପସ୍ୱୀ ରାଣୀକୁ ଚାହେନ ଦାନ ଦେଇଛନ୍ତି ଓ  
ରାଜା ଓ ରାଣୀକୁ ମିତର ସ୍ୱରୂପ ଦେଖାଇଛନ୍ତି ।

“ଅମେତି କମଳା-ବିନାସ ।  
ଦେଖ ଆମର ମିତ ବେଶ ॥  
ଏମତ ବୋଲି ଦେବରାଜ ।  
ଦେଖାଇ ଶଙ୍ଖ ଚକ୍ର ଚକ୍ର ॥”

ଦାନର ଏହି ପ୍ରକାର ପାଳନ ଦାର୍ଶନିକ-  
ମାନଙ୍କର ଦେବୁ ଗଣରେ ଝୁଟୁ ହୋଇଛି ।  
ଯେକୌଣସି ନିୟମର ଦୃଢ଼ ଅନୁସରଣ  
ଦାର୍ଶନିକମାନଙ୍କର ମୂଳ ମତ ।

+ X X  
“ଦୃଢ଼ତା ମୂଳଟି ଜୀବର ॥  
ଦୃଢ଼ ନ ଥାଇ କର୍ମ ଯେତେ,  
ପଦ ନ ପଡ଼େ ବଦାଚିତେ ॥”

ଏହି ଦୃଢ଼ତାକୁ ବନାରାଜା, ହରିଶ୍ଚନ୍ଦ୍ର,  
ଦାନବହୁଦାସ, ଦାମୋଦର ଦାସ, ବିଶ୍ୱନର  
ଦାସ, ଉଦ୍ଧୃ ପରଶିତ ପ୍ରଭୃତି ବହୁ ଲୋକ  
ସେମାନଙ୍କ ଦାତା ପଣିଆରେ ଅନୁସରଣ  
କରିଛନ୍ତି । ଏହି ଦାତା ପଣିଆ ଭିତରେ ଆଜି  
ପତା ନ ପଡ଼ାଇ ବାପ ପୁଅକୁ କାଟି ଦେଇଛି,  
ସ୍ତ୍ରୀକୁ ଦାନ କରି ପାରିଛି । ଏହି ଦୃଢ଼ତା  
ପଛରେ କିନ୍ତୁ ଉତ୍ତର-ବିଶ୍ୱାସ ମଧ୍ୟ ଦୃଢ଼  
ଭାବରେ ରହିଛି । ସାଧବେଗକୁ ତାଙ୍କ ମାଆ  
ସେଇଥିପାଇଁ ବହିଷ୍କୃତି;

“ମାତା ବୋଇଲେରେ ତନୁକ ।  
ବିଶ୍ୱାସ ସିନା ମୂଳ ବାକ ॥  
ଦୃଢ଼ ତୁ ଯେବେ ଦା ରଜିବୁ ।  
ଦ୍ୱାବଣ ବିନେ ଗଲ ହେବୁ ॥”

କୌଣସି ନିୟମକୁ ଦୃଢ଼ ଭାବରେ ଅନୁସରଣ  
କରିବା ସହ ଦୃଢ଼ ଉତ୍ତର ବିଶ୍ୱାସର ସମ୍ପର୍କକୁ  
ଦାର୍ଶନିକା ଗଭି ଅବିଚ୍ଛେଦ୍ୟ କରି ଦେଖିଛନ୍ତି ।

ଉପାଖ୍ୟାନଗୁଡ଼ିକୁ ଓଡ଼ିଶା ଭିତରୁ କେବଳ  
ନୁହେଁ, ଭାରତର ବିଭିନ୍ନ ଜାଗାରୁ ମଧ୍ୟ  
ମିଆ ଯାଇଛି । ଅବତୀ, କାଞ୍ଚି ବଙ୍ଗ  
ସହ ଦେକାନାନ, ପିପିଲି, ଯାଜପୁର,  
ପ୍ରଭୃତି ଅଞ୍ଚଳର ସାଧୁସନ୍ଥ ଦାର୍ଶନିକମାନଙ୍କ  
ଭିତରୁ ଆସିଛନ୍ତି ।

ସାଧାରଣ ଲୋକକଥା ଗୁଡ଼ିକରେ କଳ୍ପନାର  
ବହୁତତା ପଛରେ ନୈତିକତା ଓ ଧାର୍ମିକତା  
ପ୍ରଜ୍ଞନ ହୋଇ ରହି ଯାଇଥାଏ । କିନ୍ତୁ  
ଦାର୍ଶନିକମାନଙ୍କର ଗଭ ଗୁଡ଼ିକରେ ନୈତିକ ଓ  
ଧାର୍ମିକ ବିଶ୍ୱାସ ପ୍ରଜ୍ଞନ ନ ରହି ପରିଷ୍କୃତ ହୋଇ  
ଯାଇଛନ୍ତି । କିନ୍ତୁ ସେମାନଙ୍କର ଲୋକ  
ସାଧାରଣରେ ବିଷ୍ଣୁଟି, ବ୍ୟାପକତା ଓ  
ଅନ୍ୟାନ୍ୟ ବିଶ୍ୱାସ ଓ କର୍ମର ପ୍ରେରଣା ହେବୁ  
ସେଗୁଡ଼ିକୁ ଲୋକକଥା ରୂପେ ଗ୍ରହଣ  
କରିବାକୁ ହେବ ।



### ପରିବାର କଲ୍ୟାଣ କାର୍ଯ୍ୟକ୍ରମ ପାଇଁ ଜାତୀୟ ପୁରସ୍କାର

ପରିବାର କଲ୍ୟାଣ କାର୍ଯ୍ୟକ୍ରମକୁ ଅଧିକ ଲୋକପ୍ରିୟ ଓ ବ୍ୟାପକ କରାଇବା ଉଦ୍ଦେଶ୍ୟରେ କେନ୍ଦ୍ର ସାକ୍ଷ୍ୟ ଓ ପରିବାର  
କଲ୍ୟାଣ ମନ୍ତ୍ରାଳୟ କେତେକ ଜାତୀୟ ପୁରସ୍କାର ବ୍ୟବସ୍ଥା କରିଛନ୍ତି । ତଦନୁଯାୟୀ ଗର୍ଭ ନିରୋଧ ଅସ୍ତ୍ରୋପକରଣ,  
ରୁପସ୍ତ୍ରହଣ, ଗର୍ଭ ନିରୋଧ ବଟିକା ବ୍ୟବସ୍ଥା, ମାଆ ଓ ଶିଶୁ ମାନଙ୍କ ସୁସ୍ଥ ସେବା ଆଦି ପ୍ରତ୍ୟେକ କ୍ଷେତ୍ରରେ ଶ୍ରେଷ୍ଠ ସାପଲ୍ୟ  
ସାଧକ କରିଥିବା ରାଜ୍ୟମାନଙ୍କୁ ପ୍ରଥମ ଓ ଦ୍ୱିତୀୟ ପୁରସ୍କାର ରୂପେ ମାନପତ୍ର, ଟ୍ରଫି ଓ ସିଲ୍ଡ ପ୍ରଦାନ କରାଯିବ । ଏହା  
ବ୍ୟତୀତ ସ୍ୱେଚ୍ଛାସେବୀ ଅନୁଷ୍ଠାନ ପରିଚାଳିତ ସ୍ୱାସ୍ଥ୍ୟ ସେବା କେନ୍ଦ୍ର, ଘରୋଇ ନିମା ଶିଳ୍ପ ସଂସ୍ଥା ପରିଚାଳିତ ପରିବାର କଲ୍ୟାଣ  
କେନ୍ଦ୍ରମାନଙ୍କରେ କେବଳ ପ୍ରଥମ ସ୍ଥାନ ଅଧିକାର କରିଥିବା କେନ୍ଦ୍ରକୁ ୫ ହଜାର ଟଙ୍କା ଲେଖାଏଁ ପୁରସ୍କାର ଦିଆଯିବ ।

ଜାତୀୟ ପୁରସ୍କାର ପାଇଁ ସମଗ୍ର ଦେଶକୁ ୪ ଗୋଟି ଅଞ୍ଚଳରେ ବିଭକ୍ତ କରାଯାଇଛି । ଓଡ଼ିଶା, ପଶ୍ଚିମ ବଙ୍ଗ,  
ବିହାର, ଆସାମ; ମଣିପୁର, ମେଘାଲୟ, ତ୍ରିପୁରା, ଅରୁଣାଚଳ ପ୍ରଦେଶ, ମିଜୋରାମ, ନାଗାଲାଣ୍ଡ ଓ ସିକିମ୍ ରାଜ୍ୟମାନଙ୍କୁ  
ନେଇ ଗଠିତ ଅଞ୍ଚଳରେ ପ୍ରଥମ ସ୍ଥାନ ଅଧିକାର କରିଥିବା ଜିଲ୍ଲାକୁ ୧ଲକ୍ଷ ୫୦ ହଜାର ଟଙ୍କା ଜାତୀୟ ପୁରସ୍କାର ମିଳିବ ।  
ସେହିପରି ଏହି ଅଞ୍ଚଳରେ ଶ୍ରେଷ୍ଠ ବିବେଚିତ କର୍ମରେ ସନ ବା ନଗରପାଳିକାମାନଙ୍କୁ ଜନସଂଖ୍ୟା ଭିତ୍ତିରେ ୫ ଲକ୍ଷରୁ  
ଉର୍ଦ୍ଧ୍ୱ ଜନସଂଖ୍ୟା କ୍ଷେତ୍ରରେ ୧ ଲକ୍ଷ ଟଙ୍କା, ୧ ଲକ୍ଷରୁ ୫ ଲକ୍ଷ ଜନସଂଖ୍ୟା ମଧ୍ୟରେ ୨୫ ହଜାର ଟଙ୍କା ଓ ୧ ଲକ୍ଷରୁ ଉର୍ଦ୍ଧ୍ୱ  
ଜନସଂଖ୍ୟା କ୍ଷେତ୍ରରେ ୧୦ ହଜାର ଟଙ୍କା ପୁରସ୍କାର ମିଳିବ । ପ୍ରତ୍ୟେକ ଜିଲ୍ଲାରେ ପ୍ରଥମ ସ୍ଥାନ ଅଧିକାର କରିଥିବା ପଞ୍ଚାୟତକୁ  
ମଧ୍ୟ ଏଥିପାଇଁ ୫ ହଜାର ଟଙ୍କା ଲେଖାଏଁ ପୁରସ୍କାର ମିଳିବ ।



ଭାରତୀୟ ସମାଜରେ ଦିଗଦର୍ଶୀ ଶାସ୍ତ୍ର ପୁରାଣର ଅସ୍ତିତ୍ୱ ଧର୍ମ ଧାରଣାର ମୂଳଭିତ୍ତି; ତାହାରି ଉପରେ ମୁଣ୍ଡ ଟେକିଛି ସମ୍ପୂର୍ଣ୍ଣ ଲୋକସଂସ୍କୃତିର ମହିମା ବୌଧ । ଅନ୍ୟ କଥାରେ କହିଲେ, ଯେ କୌଣସି ସମାଜର ସଂସ୍କୃତି ଧର୍ମ ଧାରଣା ଉପରେ ଆଧାରିତ । ବ୍ୟାସଦେବଜନ୍ମ ସଂସ୍କୃତ ଭାଗବତ ମହା-ପୁରାଣରୁ ଧର୍ମଶାସ୍ତ୍ର, ନୀତିଶାସ୍ତ୍ର, ଦର୍ଶନ-ଶାସ୍ତ୍ରାଦିର ଏକ ସମନ୍ୱୟ ସଂକ୍ଷିପ୍ତସାର କହିଲେ ଅତ୍ୟୁକ୍ତି ବା ଅବାଚର ହେବନାହିଁ । ଯୁଗ ଯୁଗ ଧରି ଏହି ଭାଗବତ ବାଣୀର ମାର୍ମିକ ତତ୍ତ୍ୱ ଭାରତୀୟ ଜନଜୀବନର ମନଃସମ୍ପର୍କ ରେକକରି ଅଖଣ୍ଡ ନୈତିକ ପ୍ରଭାବ, ସୁଶୁଖଂକ ଆଧ୍ୟାତ୍ମିକ ନିୟନ୍ତ୍ରଣ ଏବଂ ସୁଦୃଢ଼ ଧାର୍ମିକ ଶାସନାଧିପତ୍ୟ ବିସ୍ତାର କରି ଆସିଅଛି । ପରବର୍ତ୍ତୀ କାଳରେ ଆମ ଦେଶର ବହୁ କୃତବିଦ୍ୟା ଚିନ୍ତାଶାଳ ମନୀଷୀ ଏହି ମହାନ ଗ୍ରନ୍ଥକୁ ଗଣପାଠ୍ୟ କରାଇବାର ଆଭିମୁଖ୍ୟ ନେଇ ଛନ୍ଦବନ୍ଧ ପ୍ରାକୃତ ଭାଷାରେ ରୂପାୟନ କରିପାରୁନାନ୍ତି । ଏପରି ଉଦ୍ୟମାନଙ୍କ ମଧ୍ୟରେ ପଞ୍ଚବିଂଶ ଶତାବ୍ଦୀର ନବାକ୍ଷରୀ ଓଡ଼ିଆ ଶ୍ରୀମଦ୍ଭାଗବତର ଉତ୍ତରାଧିକାରୀ ଅତିବଡ଼ି ଜଗନ୍ନାଥ ଦାସଙ୍କର ସ୍ଥାନ ସର୍ବାଗ୍ରାଣ୍ଠ । ଜଗନ୍ନାଥ ଦାସଙ୍କ ଓଡ଼ିଆ ଭାଗ-ବତ ଅତି ପବିତ୍ର ଗ୍ରନ୍ଥରୂପେ ଗଣା ଠାରୁ ଗୋଦାବରୀ ଯାଏ ଘରେ ଘରେ ପୂଜା ପାଏ । ଏହା ଯେପରି ସୁଖପାଠ୍ୟ ସେହିପରି ସୁଶିକ୍ଷଣୀୟ । ଓଡ଼ିଆ ଭାଷା ପ୍ରଚଳିତ ଅକ୍ଷରରେ ସାଧାରଣ ସ୍ତରର ବହୁ ପୁରୁଣା ଲୋକଙ୍କ କଣ୍ଠରେ ଭାଗବତର କେତେକ ପଂକ୍ତି ଅବଶ୍ୟ ସ୍ଥାନ ପାଇଥିବ । ଏଥିରୁ ଏହାର ଲୋକପ୍ରିୟତା ସହଜରେ ଅନୁମେୟ । ଉତ୍କଳୀୟ ଲୋକସଂସ୍କୃତିକୁ ଏହି ମହାନ ଗ୍ରନ୍ଥର ମହତ୍ ଅବଦାନ ଏ ଆଲୋଚନାର ଉପକାବ୍ୟ ।

ଆମ ଲୋକସଂସ୍କୃତିରେ ସପ୍ତା-ଭାଗବତ ପାରାୟଣ ଏକ ସର୍ବାତ୍ମ ପବିତ୍ର ଧର୍ମାନ୍ୱ-ଷାନ । ଓଡ଼ିଶାରେ ସର୍ବତ୍ର ଏହାର ଅସ୍ତିତ୍ୱ ଉଣା ଅଧିକେ ଉପଲବ୍ଧ ହେଉଥିଲେ ହେଁ ଏଥିର ବହୁଳ ପ୍ରସାର ଘଟିଛି ଉପକୂଳବର୍ତ୍ତୀ ଜିଲ୍ଲାମାନଙ୍କର ପୁରପଲ୍ଲୀରେ । ବହୁ ପର-ମ୍ପରା ସମ୍ପନ୍ନ ଜନପଦରେ ବର୍ଷରେ ଅନ୍ତତଃ ଥରେ ସପ୍ତା ବସିବାର ବିଧି ପ୍ରଚଳିତ । ଯୁଗ ପରିବର୍ତ୍ତନର ପ୍ରତିକୂଳ ପ୍ରଭାବରେ ଆଜିକାଲି ହୁଏତ କେତେକ ସ୍ଥଳରେ ବ୍ୟତିକ୍ରମ ଘଟିଯିବଣି । ତଥାପି ଏହି ଧର୍ମଭିତ୍ତିକ ବାସିକୋସବ ଏବେ ସୁଦ୍ଧା ଜନପଦାଶ୍ରୟୀ ସଂସ୍କୃତିରେ ଏକ ଅପରିହାର୍ଯ୍ୟ ଅଙ୍ଗ ହୋଇ ରହିଛି ।

‘ହସ୍ତା’ ଅନୁକରଣରେ ‘ସପ୍ତା’ ଚତୁସ୍ର ‘ସପ୍ତାହ’ ଶବ୍ଦର ଏକ ସଂକ୍ଷିପ୍ତ ପ୍ରୟୋଗ ବୋଲି ସ୍ପଷ୍ଟ ପ୍ରତୀକ୍ଷାମାନ ହୁଏ । ତୁଳସୀ ରାମାୟଣର ‘ନବାହୁ ପାରାୟଣ’ ବା ‘ମାସ

# ସପ୍ତା-ଭାଗବତ

ଶ୍ରୀ ନରହର ଉପାଧ୍ୟାୟ

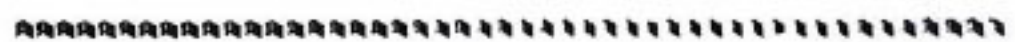

ପାରାୟଣ’ ନିୟମ ପରି ଶ୍ରୀମଦ୍ ଭାଗବତର ‘ସପ୍ତାହ ପାରାୟଣ’ ଅନୁଷ୍ଠାନକୁ ‘ସପ୍ତା’ କୁହାଯାଏ । ସପ୍ତା ବସିବା ପାଇଁ ସେପରି କୌଣସି ମାସ ବାର ତିଥି ନକ୍ଷତ୍ର ନାହିଁ । ପ୍ରଚଳିତ ପ୍ରଥାନୁସାରେ ସାଧାରଣତଃ କାର୍ତ୍ତିକ ପଞ୍ଚମ ପକ୍ଷ ଏବଂ ମଧୁ ପୀଠପୁରର ଦୋନ ପୂର୍ଣ୍ଣିମାଠାରୁ ରଜସଂକ୍ରାନ୍ତି ପର୍ଯ୍ୟନ୍ତ ସମୟ ସାର୍ବଜନୀନ ସପ୍ତା ଅନୁଷ୍ଠାନ ପାଇଁ ପ୍ରସ୍ତୁତ । ମାନସିକ ସପ୍ତା କଥା ଭିନ୍ନ । ବିଶେଷତଃ ପଞ୍ଚମପକ୍ଷ ଏବଂ ରଜ ସଂକ୍ରାନ୍ତି, ଗୋଟିଏ ଧର୍ମ ସମ୍ପୃକ୍ତି ଓ ଅନ୍ୟତ୍ର ଶ୍ରୀମଦ୍ଭାଗ-ବତର ଅବସର ବିନୋଦନ କାରଣରୁ, ସର୍ବୋଚ୍ଚ୍ଛ୍ୱସ୍ତ ସୁଯୋଗ ରୂପେ ବିବେଚିତ ହେଉଥିବା ଦେଖାଯାଏ । ପଲ୍ଲୀ ଅକ୍ଷରରେ ବହୁ ଯାକଯମକରେ ଅନୁଷ୍ଠିତ ହେଉଥିବା ଏହି ଧରଣର ସାମୟିକ ସମାବେଶ ଅତି ଆକର୍ଷଣୀୟ ହୋଇଉଠେ । ଆବଶ୍ୟକ ବ୍ୟୟ ଭରଣା କରିବା ପାଇଁ ଗ୍ରାମ୍ୟ ଗୃହାଭିତ୍ତି ସମକ ସଂଗ୍ରହର ଏକମାତ୍ର ପନ୍ଥା ।

ସପ୍ତା ଗୋଟିଏ ସଂକଳ୍ପିତ ଅନୁଷ୍ଠାନ । ଶୁଭାରମ୍ଭଠାରୁ ଏକ ସପ୍ତାହ ମଧ୍ୟରେ ବାରସହ ପ୍ରାକୃତ ଭାଗବତ ଶ୍ରବଣ ଓ ପାରାୟଣ ସମାପନ କରିବାପାଇଁ ଶ୍ରେଣୀ-ବନ୍ଧାମାନେ ସକଳ ସମ୍ପତ୍ତି ପୂର୍ବକ ନିଷ୍ଠାପର-ଭାବେ ଏକପ୍ରକାର ବ୍ରତାଚରଣ କରି ରହନ୍ତି । ସପ୍ତା ମଣ୍ଡପକୁ ବିବିଧ ଉପକରଣ ଦ୍ୱାରା ଆଡ଼ମ୍ବର ସହକାରେ ସାଜସଜ୍ଜା କରାଯାଇ-ଥାଏ । ପୂର୍ବେ କେବଳ ତାଳପତ୍ର ପୋଥି ଭାଗବତ ଗାଦିରେ ପୂଜା ପାଉଥିଲା । ଏବେ ଛପା ପୁସ୍ତକ ବା କେତେକ ସ୍ଥଳରେ ପୋଥି ସହ ପୁସ୍ତକ ଗାଦିରେ ପୂଜିତ ହେଉଥିବା ଦେଖାଯାଏ । କାରଣ ପୋଥି ପଢ଼ା ଲୋକ ଜମେ ବିରଳ ହୋଇଯାଇଛନ୍ତି ପରମ୍ପରା ଅନୁସରଣରେ ପୋଥି ବସା-ଯାଉଥିଲେ କେବଳ ପୁସ୍ତକରୁ ହିଁ ଗୀତ ପଢ଼ାଯାଏ । କେତେକ ସ୍ଥାନରେ, ବିଶେଷତଃ ପଶ୍ଚିମାଞ୍ଚଳ ଜିଲ୍ଲାମାନଙ୍କରେ, ସପ୍ତାଗାଦିରେ ପାଠ ଦେବତାରୂପେ ରାଧାକୃଷ୍ଣ ଯୁଗଳ ମୂର୍ତ୍ତି

ସ୍ଥାପନ କରାଯାଏ । କିନ୍ତୁ ଉପକୂଳବର୍ତ୍ତୀ ଜିଲ୍ଲାରେ ଏଥିରେ ପରମ୍ପରା ଭିନ୍ନ । ସପ୍ତା ଗାଦିରେ ଶୋଇ ନାମକ ଏକ ପ୍ରକାର ଜଳକରୁଣ ଦ୍ୱାରା ନିର୍ମିତ ଜଗନ୍ନାଥ ବଜରତ୍ର ସ୍ୱରୂପା ତ୍ରିମୂର୍ତ୍ତିଙ୍କର ତିବ୍ରିତ ମୁଖା ଏବଂ ଅନ୍ୟ କେତେକ ସ୍ଥାନରେ ଏକା ଜଗନ୍ନାଥଙ୍କର ପତିତପାବନ ମୁଖା ଭାଗବତ ଗାଦି ସହ ସୁସଜ୍ଜିତ ଆସ୍ଥାନ ଉପରେ ଉଷ୍ଣଦେବରୂପେ ସ୍ଥାପିତ ହୁଅନ୍ତି । ଠାକୁରମାନଙ୍କୁ ରଙ୍ଗବସ, ଅଳଙ୍କାର, ପୁଷ୍ପ ତନ୍ଦନାଦି ବିବିଧ ମଣ୍ଡଣ ମଣ୍ଡିତ କରାଯାଇ ଏକ ପ୍ରାଣବନ୍ତ ମନୋହର ଆଧ୍ୟାତ୍ମିକ ପରିବେଶ ସୃଷ୍ଟି କରାଯାଏ । ଶୋଡ଼ଶୋପଗୁର ବା ପଞ୍ଚୋପଗୁର ପୂଜା ପଢ଼ି, ହୋମ ସ୍ତବ ସ୍ତୁତି ଦ୍ୱାରା ଉଷ୍ଣ-ଦେବତାଙ୍କୁ ଆବାହନ କରାଇ ପ୍ରାଣ ପ୍ରତିଷ୍ଠା କରାଯାଏ । ଶଙ୍ଖପଞ୍ଚା ଭେରୀ ତୁରୀ ମୁଦଙ୍ଗ ମର୍ଦ୍ଦଳର ସମତାନ ଧ୍ୱନି ଦେବପାଠକୁ ଆନନ୍ଦମୁଖର କରେ । ଧର୍ମପ୍ରାଣ ଜନତାର ଉଦ୍ଧିତାଦ୍ୱଗତ୍ୟପ୍ରାଣ ଭାବବିଭୋର ହୋଇ-ଉଠେ । ଏହିପରି ବିଧିବିଧାନରେ ଉଷ୍ଣ-ଦେବଙ୍କୁ ବିରାଜମାନ କରାଇବାପରେ ସୁଯୋଗ୍ୟ ବରଣୀ ବ୍ରାହ୍ମଣ ଗାୟକଙ୍କ ଦ୍ୱାରା ପୁରାଣ ପାଠ ହୁଏ । ସନ୍ଧ୍ୟା ପ୍ରହରତି ବିଶେଷ ଯାକଯମକ ହୋଇଥାଏ । ବହୁ ଜନସମାଗମ ହୁଏ । ଗାୟକଙ୍କ ସଙ୍ଗରେ ତୁହା ବା ପାଦି ଧରିବାରେ ସହଯୋଗ କରନ୍ତି ସ୍ଥାନୀୟ ବାଦ୍ୟସଙ୍ଗୀତ ପ୍ରବୀଣ ପ୍ରସିଦ୍ଧ କଳା-କାରଣ । ସ୍ଥଳବିଶେଷରେ ଗାୟକଙ୍କ ତୁହା ଉପରେ ବିଭିନ୍ନ କଳାକାରଗୋଷ୍ଠୀ ମଧ୍ୟରେ ବାଦାନୁବାଦପୂର୍ଣ୍ଣ ସରଗରମ ବାଦ୍ୟ ସଙ୍ଗୀତ ଚର୍ଚ୍ଚା ଉଠେ । ବେଳେବେଳେ ଏପରି ଘଟଣା କୌତୁହଳପର୍ଣ୍ଣ ହେଉଥିଲେ ମଧ୍ୟ କେତେ-ଦେନେ ଅତି ଅଶୋଭନୀୟ ପରିସ୍ଥିତି ଆଡ଼କୁ ଗତି କରି ଯାଏ । ପରେ ଅବଶ୍ୟ ବିବାଦମାନ ପକ୍ଷକର ସୌଜନ୍ୟରୁ ଏହାର ସମାଧାନ ହୋଇଯାଏ । ଏହିପରି ଭାବେ ପୁରାଣପାଠ ଓ ସଙ୍ଗୀତଚର୍ଚ୍ଚା ମଧ୍ୟରାତ୍ର ଯାଏ ଚାଲିଯାଏ । ସପ୍ତାର ଚତୁର୍ଥ ଦିବସରେ ଅଷ୍ଟମସହ ପାରାୟଣରେ ପଡ଼େ ‘ବହିଦାନ’ ଆଖ୍ୟାୟ ।



ତରଫରେ ଏକ ସ୍ୱତନ୍ତ୍ର ଆବେଦନ କରା-  
ଯାଇଥାଏ । ଯେଉଁମାନେ ଶ୍ରେଣୀମାନଙ୍କ ପକ୍ଷରୁ  
ଏବଂ ଗ୍ରାମର ଅନ୍ୟାନ୍ୟ ସଦସ୍ୟମାନଙ୍କୁ  
ସର୍ବସାଧାରଣଙ୍କ ପକ୍ଷରୁ ପ୍ରତ୍ୟେକ ପକ୍ଷ  
ରୁ ନିର୍ଦ୍ଦେଶାଦି କାମ କରାଯାଏ ଏବଂ  
ଯଥାସମ୍ଭବ ସମସ୍ତ କାର୍ଯ୍ୟକ୍ରମ ଏବଂ  
ଏପରି ବ୍ୟବସ୍ଥା କରା ଗାଆଳର ଚଳନଶାଳୀ  
ରୂପରେ ଏକ ଶାସ୍ତ୍ରାପାତ ।

ସ୍ୱଳ୍ପବିଶେଷରେ, ଯଦିଓ ସେପରି ବ୍ୟବସ୍ଥା  
ଥାଏ, ପାଖା ପାଖି ନିମ୍ନୋକ୍ତ ନିୟମ-  
କ୍ରମ ମଧ୍ୟମାତ୍ରାରେ ଗାଠି ପାଠିକାପାଏ  
ସୁସ୍ଥାଏ । ପରଦିନ ସକାଳୁ, ବେଳ ବୁଲ  
ଚିମି ପଡ଼ି ସରିବି ଶ୍ରେଣୀ ବନ୍ଦାମାନେ ସ୍ଥାନ  
ଶୈଳୀରୁ ନିର୍ଦ୍ଦେଶାଦି ବଦଳାଯାଏ ଯଥା ସମୟରେ  
ସଞ୍ଚା ଉପରେ ଉପସ୍ଥିତ ହୋଇପାରି । ପ୍ରସ୍ତୁତ  
ପୁସ୍ତକ ଯଥାସମ୍ଭବ ଆଦିକ, ବେକାରୀନ, ବାଲ୍ୟ-  
ଧୂପ ନେ ଦେବ୍ୟାଦି ସମାପନ କରି ଉପସ୍ଥିତ  
ଉପନାମକ ମଧ୍ୟରେ ପାଦୋପର ତରଫ-  
ରୁକ୍ତ ବା ବିଚାରଣ କରିଥାନ୍ତି । ଏତକ  
ପାଠକାପାଠି ରୋଗୁଣୀ ରକ୍ତ ବହୁ ପାଖାପା  
ହୋଇ ଗଠିଥାଏ ଏବଂ ପାଠକାମାନେ ମିଳିତ  
ଧର୍ମ ମନେକରେ । ପାଠକଙ୍କ କଣ୍ଠରୁ,  
“ନୀରାୟଣଂ ନମସ୍କୃତ୍ୟଂ....” ଇତ୍ୟାଦି  
ମନ୍ତ୍ରପାଠକଣ ଶ୍ରେଣୀ ନିର୍ଦ୍ଦେଶ ହେବା ସଙ୍ଗେ

ସଙ୍ଗେ ହରିଦୋଳ, ହୁଳହୁଳି ଧ୍ୱନିରେ ସଞ୍ଚା  
ମନ୍ତ୍ର ପଢ଼ି ଉଠେ । ଶୁଭକ୍ଷଣ ମଧ୍ୟ  
କାଳି ଉଠେ । ସେହି ମହିମାମୟ ନୀରାୟଣ  
କ କୃପାକୁ ମୂଳ ବାସ୍ତବ ହୁଏ ଏବଂ ପଞ୍ଚ-  
ସିଦ୍ଧି ଇତି-ସିଦ୍ଧାନ୍ତ ସମର୍ଥ ହୋଇଥାଏ ତାକୁ  
ପୁଣ୍ୟ ବଦନ କରି ଭାଗବତ ଅଧ୍ୟାୟ  
ପାଠକାପାଠ ଆରମ୍ଭ କରାଯାଏ । ଉଚ୍ଚି-  
ବିରୋଧ ରକ୍ତ ମନୋନିଦେଶ ପୂର୍ବକ କର୍ତ୍ତ  
ରସାୟନ ମରଦ-କଳ ଭାଗବତ ବାଣୀକୁ  
ପ୍ରାଣପୁରକରେ ପାଠକ ପାନ କରୁଥାଏ ।  
ମଧ୍ୟେ ମଧ୍ୟେ କେତେକ ପଦର ଗୁଡ଼ ଅର୍ଥ  
ଅର୍ଥାନ୍ତର ଉପରେ ଆଲୋଚନା ମଧ୍ୟ ଶୁଭେ ।

ସାତଦିନ ଧରି ଏହିପରି ପାଠ୍ୟମୂଳକ ଚର୍ଚ୍ଚା  
ଶୁଣିବା ପରେ ସକଳ ପୁରୁଷରଣ କରି ପୁରାଣ  
ବଦାଯାଏ । ସାତ ବା ଅଷ୍ଟାଦ ସାତରେ  
ପୁରାଣ ପାଠରେ ବାଟେ କୌଣସି ଗୁନ୍  
ଗ୍ରାଣି କର୍ମିତ ତୁଟି ଇତିପିବ, ସେଥିପାଇଁ ପୁରାଣ  
ବଦା ସୋଡ଼ହସ ହୋଇ ସି-ହାସନରେ  
ଦିଗାନ୍ତମାନ ଉଷ୍ଣଦେବକୁ ସାକ୍ଷୀଭଣ୍ଡି ବିନୀତ  
ପ୍ରାର୍ଥନା କରେ—

“ଭାମସ୍ୟାପି ରଣେ ଉଠେ।  
ମୁନେରସି ମତିରମ

ଯଦି ଶୁଭମଶୁଭଂ ବା  
ମମ ଦୋଷଂ ନ ବିଦ୍ୟତେ

ତାପରେ ପୋଥିରେ ଡୋର ବନ୍ଧା ହୋଇ  
ଦ୍ୟାସାସନରେ ସ୍ଥାପିତ ହୁଏ । ନାମ  
ସଂକୀର୍ତ୍ତନ ପ୍ରସାଦସେବନାଦି ପରେ ସଞ୍ଚା-  
ଦ୍ୟାପୀ ‘ସଞ୍ଚା’ ମହୋତ୍ସବ ସାଙ୍ଗହୁଏ ।

ଆମ ଲୋକସଂସ୍କୃତିରେ ସଞ୍ଚା ପରି ସର୍ବ-  
ସାଧାରଣ-ମନପ୍ରାଣକୁ ଛୁଇଁଲାଭଳି ଶିକ୍ଷା-  
ମୁକ୍ତ ଅନ୍ୟ ଅନୁଷ୍ଠାନ ବିରଳ । ସାଧାରଣ  
ଶିକ୍ଷାପ୍ରାପ୍ତ ବା ଅଶିକ୍ଷିତଙ୍କ ପାଇଁ ‘ସଞ୍ଚା’ ଏକ  
ବକ୍ତିଷ୍ଟ ଆଧ୍ୟାତ୍ମିକ-ଚେତନାଉଦ୍ରେକକାରୀ  
ମାଧ୍ୟମ । କଥା କଥାକେ ଅବୁଝା ଲୋକକୁ  
ବୁଝାଇବା ପାଇଁ ଘଟଣାକୁ ଖାପ ଖାଇଲାଭଳି  
ଭାଗବତ ବାଣୀର ଉତ୍ତୁଚି କନମାନସ ଉପରେ  
ବେଶ୍ ପ୍ରଭାବ ପକାଇଥାଏ । କର୍ମବିମୁଖ,  
ଧର୍ମବିମୁଖ, ସଂସାରବିମୁଖ ବ୍ୟକ୍ତିବିଶେଷଙ୍କ  
ପାଇଁ ଏହା ନିବାରଣ ମୂଳକ ତଥା ଉଦ୍ଧାରପ୍ରଦ  
ପାଠନ ପରି କାର୍ଯ୍ୟ କରିଥାଏ । କଳ୍ପବିଜ୍ଞାନ  
ପ୍ରଭାବାଦିତ ସର୍ବଗ୍ରାସୀ କାଳର କରାଜ  
କବଳରେ ପଡ଼ି ଆତ୍ମର ସମ୍ବନ୍ଧ ଏହି ଲୋକ-  
ସଂସ୍କୃତି ଧ୍ୱଂସ ପାଇ ନଯାଇ, ଏହା ସମସ୍ତଙ୍କର  
ଧ୍ୟେୟ ହେବା ଉଚିତ ।



### ବଲଙ୍ଗିର ବିଦ୍ୟୁତ୍ ସର୍କିଲରେ ଗ୍ରାମ୍ୟ ବିଦ୍ୟୁତ୍ କରଣର ଅଗ୍ରଗତି

ବଲଙ୍ଗିର ବିଦ୍ୟୁତ୍ ସର୍କିଲ ଅନ୍ତର୍ଗତ ସମଲପୁର ଓ ବଲଙ୍ଗିର ଜିଲ୍ଲା ଏବଂ କଳାହାଣ୍ଡି ଜିଲ୍ଲାର ନୂଆପଡ଼ା ଓ ଖଡ଼ିଆଳ  
ଅଞ୍ଚଳରେ ଆଜି ସୁଦ୍ଧା ସମୁଦାୟ ୨,୩୫୪ଟି ଗ୍ରାମକୁ ବିଦ୍ୟୁତ୍ ଶକ୍ତି ଯୋଗାଇ ଦିଆଗଲାଣି । ଏଗୁଡ଼ିକ ମଧ୍ୟରେ ୧୮୧ଟି ପଡ଼ା  
ଗ୍ରାମ ଅନ୍ତର୍ଭୁକ୍ତ । ସମଲପୁର ଜିଲ୍ଲାରେ ସର୍ବାଧିକ ୧,୩୬୫ଟି ଗ୍ରାମ ବିଦ୍ୟୁତ୍ କରଣ ହୋଇଥିବା ସତ୍ତ୍ୱେ ବଲଙ୍ଗିର ଜିଲ୍ଲାରେ  
୮୪୮ଟି ଏବଂ କଳାହାଣ୍ଡି ଜିଲ୍ଲାରେ ୧୪୧ଟି ଗ୍ରାମ ବିଦ୍ୟୁତ୍ କରଣ ହୋଇଛି । ଗତ ଆର୍ଥିକ ବର୍ଷ ମଧ୍ୟରେ ଏହି ଜିଲ୍ଲା ଗୁଡ଼ିକରେ  
ବିଦ୍ୟୁତ୍ କରଣ ହୋଇଥିବା ୨୮୨ଟି ଗ୍ରାମ ତନ୍ମଧ୍ୟରେ ଅନ୍ତର୍ଭୁକ୍ତ ।

ପରରେ ଗତ ମାର୍ଚ୍ଚ ମାସ ଶେଷ ସୁଦ୍ଧା ସମଲପୁର ଜିଲ୍ଲାରେ ସମୁଦାୟ ଗ୍ରାମର ଶତକଡ଼ା ୩୫.୭୫ ଭାଗ ଏବଂ ବଲଙ୍ଗିର  
ଜିଲ୍ଲାରେ ୩୩.୬୧ ଭାଗ ଗ୍ରାମକୁ ବିଦ୍ୟୁତ୍ ଶକ୍ତି ଯୋଗାଇ ଦିଆ ଗଲାଣି । ଏହା ବ୍ୟତୀତ ସମଲପୁରରେ ଥିବା ୨୯ଟି କୁଳ  
ହେଡ଼ କ୍ୱାଟର ମଧ୍ୟରୁ ୨୫ଟି ହେଡ଼ କ୍ୱାଟରକୁ ଏବଂ ବଲଙ୍ଗିରର ୨୦ଟି ବୁକ୍ ହେଡ଼କ୍ୱାଟର ମଧ୍ୟରୁ ୧୮ଟି ହେଡ଼କ୍ୱାଟରକୁ  
ବିଦ୍ୟୁତ୍ ଶକ୍ତି ଯୋଗାଇ ଦିଆଯାଇଛି ।

ଏହା ବ୍ୟତୀତ ଗ୍ରାମ୍ୟ ବିଦ୍ୟୁତ୍ କରଣ କର୍ଯ୍ୟୋତ୍ସବର ଆର୍ଥିକ ସହାୟତାରେ ସମଲପୁର ଜିଲ୍ଲାରେ ୧୧ଟି ଯୋଜନା  
ଏବଂ ବଲଙ୍ଗିର ଜିଲ୍ଲାରେ ୧୦ଟି ଯୋଜନା କାର୍ଯ୍ୟକାରୀ ହେଇଛି । ଏହି ଯୋଜନା ଅନୁଯାୟୀ ଗତ ମାର୍ଚ୍ଚ ମାସ ଶେଷ ସୁଦ୍ଧା  
ସମଲପୁର ଜିଲ୍ଲାର ୬୪୨ଟି ଗ୍ରାମ ଓ ବଲଙ୍ଗିର ଜିଲ୍ଲାର ୭୨୨ଟି ଗ୍ରାମକୁ ବିଦ୍ୟୁତ୍ ସଂଯୋଗ କରାଯାଇଛି ।



# ତ୍ରାଣକର୍ତ୍ତା-ନା-ସର୍ବଦର୍ତ୍ତା

( ସୁରାଣ କଥା )

ଶ୍ରୀ କୈଳାସ ଚନ୍ଦ୍ର ମିଶ୍ର



କୌରବ ଓ ପାଣ୍ଡବମାନଙ୍କର ଆଖଡ଼ା ସମ୍ମୁଖରେ ଦଣ୍ଡାୟମାନ ଏକ ଶବର ଯୁବକ । ବଳିଷ୍ଠ ଅବୟବ , ଦେହର ବର୍ଣ୍ଣ କୃଷ୍ଣ, ମୁଣ୍ଡର କେଶପୁଞ୍ଜ ପୁଷ୍ପଦେଶକୁ ବିଲମ୍ବିତ । ବାମ ସନ୍ଧରେ ଧାମଣା କାଷ୍ଠର ଧନୁ, ଦକ୍ଷିଣ ହସ୍ତରେ କୁଠାର, ଗ୍ରୀବା ଦେଶରେ କାଳିତ ମାଳି, ମନରେ ଅପୂର୍ବ ସାହସ ଓ ଉତ୍ସାହର ଚିହ୍ନ ସୁସ୍ପଷ୍ଟ । ଉଦ୍ଦେଶ୍ୟ କାହାର ପ୍ରତୀକ୍ଷା ।

ହଠାତ୍ ଧର୍ମରାଜ ଯୁଧିଷ୍ଠିର ପ୍ରବେଶ କଲେ । ପ୍ରଶ୍ନ ପଚାରିବାରୁ ଯୁବକ ଉତ୍ତର ଦେଇ ଦ୍ରୋଣ ଗୁରୁଙ୍କଠାରୁ ଅସ୍ତ୍ର ଶିକ୍ଷା କରି ମହାଯୋଦ୍ଧା ହେବ । ଯୁଧିଷ୍ଠିର ଯୁବକର ଉଦ୍ଦେଶ୍ୟକୁ ପସନ୍ଦ କଲେ । ଭାବିଲେ ଏପରି ଜଣେ ଅସ୍ତ୍ରବେତ୍ତା ବନ ରାଜ୍ୟ ପାଇଁ ଆବଶ୍ୟକ । ଅତଏବ ସେ ଅସ୍ତ୍ର ଶିକ୍ଷା କରୁ । ଅର୍ଜୁନ ମଧ୍ୟ ଜ୍ୟେଷ୍ଠ ଭ୍ରାତୃଙ୍କ ସହିତ ଏକମତ ହେଲେ ।

ଏପରି ସମୟରେ ପ୍ରବେଶ କଲେ ଦୁର୍ଯ୍ୟୋଧନ । ପ୍ରସ୍ତାବ ତାଙ୍କ ମନକୁ ପାଇଲ ନାହିଁ ।

ନୀଚ ଘୃଣ୍ୟ ଶବର ଯୁବକ  
କରିବ ସମର ଶିକ୍ଷା  
ଶସ୍ତ୍ରବେତ୍ତା ଦ୍ରୋଣାଗୁରୁ ଠାରୁ ?  
ଅସମ୍ଭବ, ଅସମ୍ଭବ ଏପରି କଳ୍ପନା ।  
ଭାରତ ସମ୍ରାଟ ପୁତ୍ର ଶିକ୍ଷାଗୁରୁ କେଉଁ  
ଦେଇ ନ ପାରିବେ ଶିକ୍ଷା  
ନୀରୁଦିପି ନୀଚ ଘୃଣ୍ୟ ଶବର ଯୁବକ  
ସମ୍ରାଟ-ଶବର କାହିଁ ହେବେ ସମସନ୍ଧ ।  
ନା-ନା-ନା-

ଆଦେଶ ଦେଲେ ଆଜ୍ଞାବହ ଅନୁଜ ଦୁଃଶାସନକୁ ।

ଗଜାଧକା ଦେଇ ଯାକୁ ପଠାଅ ସ୍ଵଗୃହେ  
ଆକର୍ଷାର ଫଳ ଭୋଗୁ ମୂର୍ଖ ବନ୍ୟ ଜୀବ ।  
କରୁ ସେ ହୃଦବୋଧ-  
ବାମନ ନ ପାରେ ସଖି ଆକାଶ ଚନ୍ଦ୍ରମା ।

ଆଜ୍ଞାବହ ଅନୁଜ ଦୁଃଶାସନ ଅଗ୍ରଜଙ୍କ ଆଜ୍ଞା ଅକ୍ଷରେ ଅକ୍ଷରେ ପାଳନ କଲେ । ଅଶେଷ ଅପମାନ ଓ ଲଜନା ଦେଇ ଗଜାଧକା ସହ ଯୁବକକୁ ବହୁ ଦୂରରେ ଛାଡ଼ିଲେ । ଆଶ୍ଚର୍ଯ୍ୟର କଥା ଯୁବକ ଅସ୍ତ୍ରଶିକ୍ଷା ପାଇଁ ଏତେ ଅଙ୍ଗୀକୃତ ଥିଲେ ଯେ ଏମାନଙ୍କର ଦୁର୍ଯ୍ୟବହାର ପ୍ରତି ଉତ୍ତେଜିତ ନ କରି ନିଜର ଶବର ପଲ୍ଲୀକୁ ଗମନ କଲେ । ମନରେ ଏକନିଷ୍ଠ ଭାବ ଯେ କୌଣସି ଉପାୟରେ ଅସ୍ତ୍ରଶିକ୍ଷା କରିବେ-ଦ୍ରୋଣଗୁରୁଙ୍କ ଠାରୁ । ସୃଷ୍ଟିର ସମସ୍ତ ଶକ୍ତି ଏକତ୍ରିତ ହେଲେ ମଧ୍ୟ ଏହି ଲକ୍ଷ୍ୟରୁ ତାକୁ ବିଚ୍ୟୁତ କରି ପାରିବେ ନାହିଁ । ଛୋଟ କାତିରେ ଜନ୍ମହେଲେ କଅଣ ହେଲ, ପ୍ରତିଜ୍ଞା ବଡ଼ ଦୃଢ଼ !

ନିଜ ପଲ୍ଲୀକୁ ଯାଇ ସେହି ସ୍ଥାନରୁ ହସ୍ତିନା ପର୍ଯ୍ୟନ୍ତ କଙ୍ଗଲ କାଟି ଗୋଟିଏ ରାସ୍ତା ତିଆରି କଲେ ଯେପରି ସେହି ସ୍ଥାନରୁ ଦ୍ରୋଣାଗୁରୁଙ୍କର ସମସ୍ତ ଗତି ଠାଣି ଇତ୍ୟାଦି ଦେଖି ପାରିବେ ନିଜେ ସେହିପରି ଗତି ଠାଣି କରି ଅସ୍ତ୍ର ପ୍ରୟୋଗ କରିବେ ।

ନିଜର ସ୍ତ୍ରୀ କହିଲେ-  
ରେ ଅଧମ କାତି  
ଗୁରୁ ବିନେ କିଏ କାହିଁ  
ଶିଖିଅଛି ବିଦ୍ୟା ?  
ଗୁରୁ ବିନା ବିଦ୍ୟା ଶିକ୍ଷା ନୁହଇ ସମ୍ଭବ ।

ଏଣୁ ସ୍ତ୍ରୀ ସାପନା କଲେ ମୃତ୍ତିକା ନିର୍ମିତ ଦ୍ରୋଣ । ପୁଷ୍ପ ପ ଆଉରଣ ଲଗାଇଲେ ଗୁରୁଙ୍କ ବନ୍ଧିତ ମୂର୍ତ୍ତିରେ । ସାଷାଙ୍ଗ ପ୍ରଣିପାତ କରି ଅସ୍ତ୍ରଶିକ୍ଷା ଆରମ୍ଭ କଲେ ।

ଝକତେଦିନ ପରେ ଦିନେ ଦ୍ରୋଣାଗୁରୁ ନିଜର ଶିଷ୍ୟ-ମାନଙ୍କୁ ତକାଇ ଗୁରୁ-ପତ୍ନୀଙ୍କ ଶ୍ରୀକ୍ଷ ନିର୍ମିତ ଗଣ୍ଡା ମାଂସ ଆଣିବାକୁ ଆଦେଶ ଦେଲେ । କିଏ କେଉଁ ଆଡ଼େ ଗଲେ । ଦୁର୍ଯ୍ୟୋଧନ ଭାଇମାନଙ୍କୁ ଧରି ଅରଣ୍ୟ ଭିତରେ ଯାଇ ନଦୀ ତଟରେ ଗଣ୍ଡା ଆଗମନକୁ ଅପେକ୍ଷା କଲେ ।



ଦୈବ ଯୋଗେ ଶ୍ରୀୟା ଶବ୍ଦକୁଣ୍ଡା  
 ଅର୍ପିତ ନେତାକୁ କଳ  
 ସେହି ନଦୀ ବୁଲେ ।

ସୁଦୂରୀ ଶବ୍ଦରୀ, ଅତି ବୃତ୍ତତୀ  
 ଶ୍ୟାମାଙ୍ଗୀ ହାଣେ ଅପାଙ୍ଗେ ଯୁବକ ହୃଦୟ  
 ଦେଖି ତାରେ ଭାବମାନେ ହେଲେ ଅପାଞ୍ଚାମ  
 ହାରି ଦେଲେ ସ୍ଥାନ କାଳ ପାତ୍ରର ବିଭର  
 ଭୁଲିଗଲେ, ସେମାନେ ନରେଶ  
 ମାରାଳ ସତୀତ୍ୱ ରକ୍ଷା କରନ୍ତ୍ୟ ତାଙ୍କର ।

ପରଶୁ

ହୋଇକରି କାମେ ଅପାଞ୍ଚାମ  
 ନିର୍ଲଜ୍ଜ ଭାବରେ ଯାଇ କହିଲେ କାନିକି  
 ରେ ବୁପସୀ-  
 ମାନ ତତ୍ତ୍ୱବର୍ତ୍ତୀ ଅଳ୍ପ ଭୋଗ ଯୋଗ୍ୟା ବୁହି  
 ବନର ମାଳତୀ ପରି  
 ବାହିନି କାତୁରୁ କାଳ  
 କେହି ଏକ ଅପଗଣ ଶବ୍ଦର ସମ୍ମତେ ।

ହୋଇପାରେ ଶ୍ରୀୟା ନୀତ, ଗୁଣ୍ୟ ଶବ୍ଦର ବାଜିକା ।  
 ବିଚ୍ଛୁ ଏକାନ୍ତରେ ପତିବ୍ରତା ସାଧୁ ଶିରୋମଣି । ବିବାହିତ  
 ପତି ଭିନ୍ନ ନାହିଁ ଅନ୍ୟ ଗତି । ପତି ତାର ପରମ ଦେବତା ।  
 କି ସ୍ତର ତାହାର ଏହି ବୁଜାଙ୍ଗାର ଭାବପୁତ୍ର ସଙ୍ଗେ ?  
 ଯଦୁଁ ବେଳକୁ ବେଳ ଏମାନେ ତା ଉପରେ ଧର୍ଷଣ ପ୍ରୟାସୀ  
 ହେଲେ-

ବିକଳେ ତାଙ୍କିଲ ବାକୀ ରଖ କାବେଶ୍ୱର  
 ଏ ଦୁଷ୍ଟ କବଚୁ  
 ଅତିରେ ଭବର ସାମା  
 ଶ୍ରୀୟାକୁ ତୁମର ।

ଶୁଣିଲ ଶବ୍ଦର ନିଜ ପ୍ରେମସାର ତାକ । ନିମିଷକେ  
 ପ୍ରବେଶିଲ ଅସି ନଦୀକୂଳେ । ଦାମସହେ ଧନୁତୀର ।  
 ଦକ୍ଷ ହସେ ଧରିଛି ବୁଠାର । ମୂର୍ତ୍ତି ଅତି ବିକଟାଳ  
 ମନେହୁଏ ପରାଜମ ଅତ୍ୟନ୍ତ ଦୁଃଖି । ଭକ୍ତା କଲେ,  
 ନିମିଷକେ ତିନିପୁର ହେବ ପଦାନତ ।

ଉଭୟଙ୍କର ମଧ୍ୟରେ ପ୍ରବର୍ତ୍ତିଲ ଭବ ବାତ । ଶେଷେ  
 ହେଲ ଯୁଦ୍ଧ । ପେଶିଲ ଶବ୍ଦ-ପ୍ରତ୍ୟେକ ଯୁବକ  
 ଏକଶତ ଏକଶର ଭକ୍ଷ୍ୟ କରି ବକ୍ଷ ମଧ୍ୟ ଗଲେ । ନିମିଷେ  
 ପଡ଼ିଲେ ଭବି ଶହେ ଯାକ ଭାଇ ହୃଦୟରୁ ହାରିଦେଲେ  
 ପ୍ରାଣ ।

ବୀର ଦର୍ପେ ନିଜ ଗୁହେ ପେଶିଲ ଶବ୍ଦର  
 ମରଗବେ ନେଇ ସଙ୍ଗେ ପ୍ରିୟାକୁ ନିଜର ।  
 ହୋଇଲେ ହେଁ ବନ୍ୟଜୀବ ନୀତ ଓ ଅସଭ୍ୟ  
 ଶହେ ବୀର ଭାବପୁତ୍ରେ  
 ନିମିଷକେ କରିଛି ସଂହାର ।

କୌରବମାନଙ୍କର ଫେରିବା ତେରି ହେବାକୁ ଦ୍ରୋଣ  
 ଚିନ୍ତିତ ହେଲେ । ଏଣୁ ସାଙ୍ଗରେ କର୍ଣ୍ଣ ଓ  
 ଅର୍ଜୁନକୁ ନେଇ ସେମାନଙ୍କର ଅନୁଷ୍ଠାଣରେ ଯାଇ  
 ନଦୀକୂଳରେ ସେମାନଙ୍କର ମୃତ ଶରୀର ଦେଖି ଆଚମିତ  
 ହେଲେ । ଆହୁରି ଆଶ୍ଚର୍ଯ୍ୟ ହେଲେ :

କିଏ ଏହି ମହା ଧନୁର୍ବର  
 ପର୍ଶୁରାମ ଶସ୍ତ୍ର ରୀତି କରିଛି ପ୍ରୟୋଗ ।

ଆଦେଶ ଦେଲେ ଅର୍ଜୁନକୁ ଯାଇ ସେହି ମହାବୀରର  
 ଅନୁଷ୍ଠାଣ କରିବାକୁ । ଅର୍ଜୁନ ବୁଲି ବୁଲି ଯାଇ ଶବର  
 ପଲ୍ଲୀରେ ପ୍ରବେଶ କଲେ । ଅର୍ଜୁନକୁ ଦେଖି ଶବର ଅତି  
 କ୍ରୋଧାନ୍ୱିତ ହେଲେ । ଅର୍ଜୁନ ଯେତେବେଳେ ଶବରକୁ  
 ନିଜର ଭାଇମାନଙ୍କୁ କାହିଁକି ମାରିଲୁ ବୋଲି ପ୍ରଶ୍ନ କଲେ,  
 ଶବର ଅଧିକ ଜୁହ ହୋଇ ଶର ପ୍ରୟୋଗ କଲ । ଅର୍ଜୁନ  
 ମଧ୍ୟ ଶବର ଶରର ଉପଯୁକ୍ତ ପ୍ରତ୍ୟକ୍ଷ କଲେ ।

ଦୁହଁ ଦିହେଁ ସରିସମ  
 କେ ନୁହଇ ଜଣା  
 ବ୍ୟାପିଲ ମହାସମର  
 ଶସ୍ତ୍ର ପରି ତାଳ ଶହେ  
 ଦିଗଜନା ହେଲେ ବିଚଳିତ  
 ପଥୁୀ ହେଲୁ ଅରହର  
 ବେକୁ ବେକ ବଢ଼ିଲ ସମର ॥

ଏହି ଶସ୍ତ୍ର ଶବ୍ଦ ଶୁଣି ଦ୍ରୋଣାଗୁରୁ ବିଚଳିତ ହେଲେ ।  
 ସାଙ୍ଗରେ କର୍ଣ୍ଣକୁ ଧରି ଶବ୍ଦ ଅନୁସରଣ କରି ଘଟଣାସ୍ଥଳରେ  
 ପ୍ରବେଶ କଲେ । ଦେଖିଲେ ଏହି ପ୍ରଳୟକରୀ ଯୁଦ୍ଧ ।  
 ଅର୍ଜୁନଙ୍କର ପରାଜମ ସିନା ଜାଣିଥିଲେ କିନ୍ତୁ ଗୋଟିଏ  
 ଶବର ଯୁବକର ଏତାଦୃଶ ପରାଜମ ଦେଖି ଆଶ୍ଚର୍ଯ୍ୟ  
 ହେଲେ । ବିଶେଷ ଭାବେ ଆଶ୍ଚର୍ଯ୍ୟ ହେଲେ ଯେ ତାଙ୍କର  
 ବିଦ୍ୟା ଯାହା ସେ ପର୍ଶୁରାମଙ୍କଠାରୁ ଶିକ୍ଷାକରି ଥିଲ ତାହା  
 ଏହି ଶବର ଜାଣିଲ କିପରି । ଅର୍ଜୁନକୁ ସିନା ସେ ଶିକ୍ଷା  
 ଦେଇଥିଲେ । ଏଣୁ ନିକଟକୁ ଯାଇଁ ଯୁଦ୍ଧ ବନ୍ଦ କରିବାକୁ  
 ଭସାରା ଦେଲେ । ଶବରକୁ ପ୍ରଶ୍ନ କଲେ “ବାବୁ କିଏ  
 ତୋର ଗୁରୁ ? କାହାଠାରୁ ଏହି ବିଦ୍ୟା କରିଛୁ ତୁ ଶିକ୍ଷା ?”  
 ଭଗିନିର ଯୁବା-

ଦ୍ରୋଣାଗୁରୁ ମୋ ପରମ ଗୁରୁ  
 ତାଙ୍କଠାରୁ କରିଛି ମୁଁ ସବୁ ଅସ୍ତ୍ର ଶିକ୍ଷା  
 ଦ୍ରୋଣାଗୁରୁ—ଅସମ୍ଭବ  
 ଅସମ୍ଭବ ସମ ଅସମ୍ଭବ ।  
 ପଶୁଗିଲେ ଦ୍ରୋଣାଗୁରୁ—  
 ଦେଖିଛୁକି ଗୁରୁକୁ ଚୋହର ?

ସେ ସୌଭାଗ୍ୟ ଘଟିନି କାବନେ  
 ତେବେ,  
 କଳନା କରିଛି ମୁହଁ ଗୁରୁଙ୍କର ମୂର୍ତ୍ତି  
 ସେହି ମୂର୍ତ୍ତ୍ୟୁ ମୂର୍ତ୍ତିକୁ  
 କରେ ବିତି ପୂଜା-



ସେ ମୂର୍ତ୍ତିକୁ ଦେଖିବା ଇଚ୍ଛା ହେଲା । କୁଟୀର ଅଭ୍ୟ-  
ନ୍ତରକୁ ଯାଇ ଦେଖିଲେ ବିରାଟ ମୂର୍ତ୍ତିକାରେ ଗୁରୁଙ୍କର  
ଆକାର ଶରୀରରେ ବହୁ ପ୍ରକାର ପୁଷ୍ପ ଆଉରଣ ।  
ଅତି ପ୍ରୀତ ହୋଇ କହିଲେ ଆଶ୍ଚର୍ଯ୍ୟ—

ମୁହିଁ ସେହି ଗୁରୁ ଦ୍ରୋଣ ଭଉ ଚୋ ସମ୍ମୁଖେ ।  
ହତବାକ୍ ହେଲ ଯୁବକ—କିନ୍ତୁ ପର ମୁହୂର୍ତ୍ତରେ ଗାବିନ୍ଦ,  
ଯେପରି ହେଲ ସାର୍ଥକ ସତେ କୋଟି ଜନ୍ମ ।

ହସିନା ପର୍ଯ୍ୟନ୍ତ ଯାଇ  
ପାଇ ପାରି ନଥିଲ ଯେ ଗୁରୁଙ୍କ ଦର୍ଶନ ।  
ସେହି ଗୁରୁ ଭଉ ସମ୍ମୁଖରେ,

ବିଧିର କି ମହା ଅନୁକମ୍ପା । ସାଷ୍ଟାଙ୍ଗ ପ୍ରଣିପାତ  
କଲ, ପଦଧୂଳି ନେଇ ଶିରରେ ଗ୍ରହଣ କଲ । ଦ୍ରୋଣାଶ୍ରମ  
ଆଗ୍ରହରେ ଆଲିଙ୍ଗନ କଲେ । କହିଲେ—

ତୋର ଶିକ୍ଷା ହୋଇଛି ସାର୍ଥକ  
ଏକ ଲବେ ଶହେ ଭ୍ରାତା କଲୁ ତୁହି ଜୟ  
ଏକଲବ୍ୟ ନାମେ ଖ୍ୟାତ ହୁଅ ଯୁଗେ ଯୁଗେ  
କିନ୍ତୁ ବାପ, ଶିକ୍ଷା ତୋର ହୋଇଛି ସମାପ୍ତ ।  
ନ ଦେବୁକି ମୋ ଗୁରୁ ଦକ୍ଷିଣା ?

ଏଠି ଆଶ୍ଚର୍ଯ୍ୟ ମନରେ କପଟ ପାଉଁଶିଲେ । ଭାବିଲେ  
ଏକଲବ୍ୟ ପରି ଯୋଦ୍ଧା ରହିଲେ ତାଙ୍କର ଶିକ୍ଷାର୍ଥୀ ମାନଙ୍କର  
ମହତ୍ତ୍ୱ ରହିବ ନାହିଁ । ବିଶେଷ କରି ଅର୍ଜୁନକୁ ସେ  
ଯେପରି ଗଢ଼ିବା ପାଇଁ ମନସ୍ଥ କରିଛନ୍ତି ତାହା ସମ୍ଭବ  
ହେବ ନାହିଁ ।

କିନ୍ତୁ ଶବର ଯୁବକ—  
ପାରିଲୁନି ବୁଝି,  
ଗୁରୁଙ୍କର କୃତ ଅଭିପ୍ରାୟ ।  
କହିଲ ସହାୟେ  
ଦେବାକୁ ପତ୍ରତ ସେହୁ  
ଗୁରୁଙ୍କ ଦକ୍ଷିଣା ।

ଏହି ଅବସରରେ ଘୁରୁ ଦ୍ରୋଣାଶ୍ରମ ମାଗିଲେଲେ  
ବ୍ୟାମହସ୍ତ ବୃକ୍ଷାଶ୍ରମ ତାତ—..... ସରଳତାର  
କି ବିଚିତ୍ର ବିଚିତ୍ରତା ।

କିନ୍ତୁ ଏକଲବ୍ୟ  
ଏକ ନକ୍ଷ୍ୟ ତାର  
ଗୁରୁ ତାର ବ୍ରହ୍ମା  
ଗୁରୁ ବିଷ୍ଣୁ ତାର  
ଗୁରୁ ହର୍ଣା ଗୁରୁ କର୍ଣା  
ଏଣୁ ଅନାୟାସେ ସହାୟ୍ୟ ବଦନେ  
ବୃକ୍ଷାଶ୍ରମ କାଟି  
ନିବେଦିଲ ଗୁରୁ ଶ୍ରୀପୟରେ  
କହିଲ ସହାୟେ  
ସତେ ଗୁରୁ ତୁମ୍ଭେ  
ଏଡ଼ିକି କପଟ କଲ  
ଏ ସରଳ ବନଚର  
ଶବର ଯୁବକେ ?  
ଏ ଶିକ୍ଷିତ, ସଭ୍ୟ ଜାତି କରାଳ କବଳୁ  
ସତେ ଅବା ନାହିଁ ତ୍ରାହି  
ମୋହ ସମ ବନ୍ଧ୍ୟଚର ଜାତି ମାନଙ୍କର ?  
ଭାବିଥିଲି ତ୍ରାଣକର୍ଣା ଯାରେ  
ଦେଖୁଛି ସେ ହେଲେ ଆଜି  
ସର୍ବ ହର୍ଣା ମୋର ।



### ଧଉଳି ଅଞ୍ଚଳର ପରିଚାଳନା ଭୁବନେଶ୍ୱର ଆଞ୍ଚଳିକ ଭନୁୟନ ସଂସ୍ଥାକୁ ହସ୍ତାନ୍ତରତ ହେଲା

ଗୋଷ୍ଠୀ ଭନୟନ ଓ ସମାଜ ମଙ୍ଗଳ ବିଭାଗ ଅଧୀନରେ ଥିବା ଧଉଳି ଅଞ୍ଚଳର ସମନ୍ୱିତ ବିକାଶ ତଥା ସୁପରିଚାଳନା  
ନିମନ୍ତେ ରାଜ୍ୟ ସରକାର ଏହାକୁ ଭୁବନେଶ୍ୱର ଆଞ୍ଚଳିକ ଭନୟନ ସଂସ୍ଥା ଅଧୀନକୁ ଗତ ନଭେମ୍ବର ୧୭ ତାରିଖ ଠାରୁ ହସ୍ତାନ୍ତର  
କରିଛନ୍ତି ।

ଧଉଳି ମନ୍ଦିର, ଚତ୍ରସଂଲଗ୍ନ ପୁଷ୍ପରିଣୀ ତଥା ଉଦ୍ୟାନର ମନୋରମ ପରିବେଶ ପ୍ରତି ପର୍ଯ୍ୟଟକମାନଙ୍କୁ ଆକୃଷ୍ଟ  
କରିବା ସକାଶେ ବିଶ୍ରାମାଗାର, ବଣଭୋଜି ପାଇଁ ଉଦ୍ୟାନ ମଧ୍ୟରେ ସ୍ୱତନ୍ତ୍ର ବ୍ୟବସ୍ଥା ଓ ନୌକା ବିହାର ଧାବିର ବ୍ୟବସ୍ଥା  
କରିବାକୁ ଭୁବନେଶ୍ୱର ଆଞ୍ଚଳିକ ଭନୟନ ସଂସ୍ଥା ଯୋଜନାମାନ ହାତକୁ ନେଇଛନ୍ତି । ଏହା ବ୍ୟତୀତ ଧଉଳି ଛକଠାରେ  
ଯାତ୍ରୀ ବିଶ୍ରାମାଗାର ନିର୍ମାଣ କରିବାକୁ ସ୍ଥିର କରାଯାଇଛି ।



# ଓଡ଼ିଶାର କ୍ରୀଡ଼ା ସଙ୍ଗୀତ

ଶ୍ରୀ ଜାନକୀ ବଲ୍ଲଭ ମହାନ୍ତି  
(ଭରଦ୍ଵାଜ)

ଓଡ଼ିଶାର ଜନ ଜୀବନ ସହ ଗୀତ ବାଦ୍ୟ ଓ ନୃତ୍ୟ ଓଡ଼ିଆରେ ଗାଦେ ବିକସିତ । ଶିଶୁମାନଙ୍କୁ ଏହି ସଂପର୍କ ଗ୍ରାସିତ ହୋଇଥାଏ ଓ ଶିଶୁମାନେ ଏହି ସମୟକୁ ବିବିଧ କ୍ରୀଡ଼ା ଓ ଚତୁ ସଂପୃକ୍ତ ସଂଗୀତ ସହ ଭଲମତ୍ତରେ ପରିଚିତ ଓ ଅଭ୍ୟସ୍ତ ହୋଇଥାଆନ୍ତି ବା ଅପୋଗଣ ଶିଶୁମାନଙ୍କୁ ଖେଳାୟନ, ଶୁଆଇବା ବା ଅଫଟ ଅବସ୍ଥାରେ ସେମାନଙ୍କୁ ବୁଝାଇ ତୁନି କରିବା ଲାଗି ମାଆ ଓ ଅନ୍ୟମାନେ ମଧ୍ୟ ଶିଶୁମାନଙ୍କ ଭବେଶ୍ୟରେ ବହୁ ଗୀତ ଗାଇ ଥାନ୍ତି । ମାତ୍ର ପ୍ରଥମାବସ୍ଥାରେ ସେହି ଗୀତମାନଙ୍କୁ ଏହି ଆନ୍ଦୋଳନର ଅନ୍ତର୍ଭୁକ୍ତ କରାଯାଇ ନାହିଁ । ମୁଖ୍ୟତଃ ଶିଶୁ ଓ ବୁଢ଼ମାନଙ୍କୁ ମାନବମାନଙ୍କ ମଧ୍ୟରେ ପ୍ରଚଳିତ କେତେକ କ୍ରୀଡ଼ା ଓ ଚତୁ ସଂପୃକ୍ତ ଗୀତିକାମାନଙ୍କର ପରିଚୟ ଦେବାହିଁ ଏହି ଉଦ୍ଦେଶ୍ୟର ଅଭିପ୍ରାୟ ।

ଏତାଦୃଶ କ୍ରୀଡ଼ା ସଂଗୀତଗୁଡ଼ିକ ମୁଖ୍ୟତଃ ଓଡ଼ିଶାର ଗ୍ରାମୀଣ ଜୀବନ ଧାରା ଓ ପରିବେଶରୁ ସୃଷ୍ଟିକର କରାଯାଇ ଓ ପରଂପରାକ୍ରମେ ପ୍ରଚଳିତ ହୋଇ ଆସୁଅଛି । ଏଣୁ ଏହା ଓଡ଼ିଆ ଲୋକ ସଂସ୍କୃତିର ଏକ ବିଭାବ ଭାବେ ଗ୍ରହଣୀୟ । ଓଡ଼ିଶାରେ ପ୍ରଚଳିତ କ୍ରୀଡ଼ା ସଂଗୀତମାନଙ୍କୁ (୧) ଶିଶୁମାନଙ୍କ ଦ୍ଵାରା ଗୀତ ହେଉଥିବା ବସସମାନଙ୍କ ସଂଗୀତ (୨) ଶିଶୁମାନଙ୍କ ଦ୍ଵାରା ଗୀତ ହେଉଥିବା ସଂଗୀତ (୩) ଧର୍ମାନୁଷ୍ଠାନଗୁଡ଼ିକ ସଂଗୀତ (୪) ବିବାହ-ବିନୋଦନାଦିକ ଗୀତ ଓ (୫) ବିବିଧ ଭେଦରେ ପାଞ୍ଚ ଗୋଟି ଭାଗରେ ବିଭକ୍ତ କରାଯାଇ ପାରେ ।

ମାଆ ଓ ଅନ୍ୟମାନେ ଶିଶୁମାନଙ୍କୁ ଶୁଆଇବା ଲାଗି ବା ଶିଶୁମାନେ ଅଫଟ ହେଲେ ସେମାନଙ୍କୁ ତୁନି କରାଇବା ଲାଗି ବିଭିନ୍ନ ଗୀତ ଗାଇଥିଲେହିଁ ଶିଶୁମାନଙ୍କୁ ଖେଳାଇବା ଭବେଶ୍ୟରେ ମଧ୍ୟ ବହୁ ଗୀତ ଗାଇଥାଆନ୍ତି । ଏତାଦୃଶ ଗୀତମାନଙ୍କ ମଧ୍ୟରୁ କୃତୁକୃତ କରା ଶିଶୁମାନଙ୍କୁ ହସାଇବା ଭବେଶ୍ୟରେ 'ବାଲିଆ ବଚ୍ଚର ଗଲ ଗଲ' ଅଥବା 'ଉଦୁରଦୁମା

ତାଳ ଗୋଟମା' ପ୍ରଭୃତି ଗୀତଗୁଡ଼ିକ ଓଡ଼ିଶାରେ ସର୍ବତ୍ର ସୁପରିଚିତ ।

ଶିଶୁମାନେ ଅଳ୍ପ ବଡ଼ ହେବାପରେ ନିଜେ ନିଜେ ଖେଳନ୍ତି । ସେମାନଙ୍କ ଖେଳମାନଙ୍କ ମଧ୍ୟରୁ ପୁଚି, ବୋହୂଗ୍ଢ଼େରି, ତୁତୁ ପ୍ରଭୃତି ପ୍ରଧାନ । ଏହି ଖେଳକୁ ଭିତ୍ତିକରି ବହୁ ଗୀତ ମଧ୍ୟ ସେମାନେ ବୋଲିଥାନ୍ତି । ଏତଦ୍ଵାରା ଖେଳଗୁଡ଼ିକ ହୁଏ ଅଧିକ ସରସ ଓ ଆମୋଦପ୍ରଦ । ପୁଚି ଖେଳକୁ ପଶିମ ଓଡ଼ିଶାରେ 'ଛିଲୋ ଲଇ' କୁହାଯାଏ । ଏହି ଉପଲକ୍ଷେ ସେହି ଅଞ୍ଚଳରେ ଯେଉଁ ଗୀତ ସବୁ ବୋଲିଯାଏ ତହିଁରୁ ଗୋଟିଏ ହେଉଛି ଏହିପରି—

'ଛିଲୋ ଲଇ,  
ଆନ୍ ଖେଲମା ବାଇ ।  
ବାଇ ଗଲ ରୁଷି  
ଆନ୍ ଗୋ ମା ବାସି ।  
ବାସି ପଖାଲକେ ଗୁନ୍ ନାଲି  
ସାନ ଦିଅରର ଗୁନ୍ ନାଲି ।  
ହଟାଲି ଲୋ ହଟାଲି  
ନାକ ଧରି ଧରି ଚଟାଲି ।  
ଆଉ ଜଣେ ବସ୍ଲୋ  
ମୋର ସଉତେନ ହେବ ଲୋ ।'

ତୁତୁଖେଳରେ ରାହା ଧରିବା ବେଳେ ମଧ୍ୟ ବିବିଧ ଛନ୍ଦରେ ନାନାପ୍ରକାର ଗୀତ ପିଲମାନେ ଗାଇ ଥାଆନ୍ତି । ଉଦାହରଣ ସ୍ଵରୂପ ତନୁଧ୍ୟରୁ କେତେଗୋଟି ଏଠାରେ ଉଲ୍ଲେଖ କରାଯାଇ ପାରେ ।

- (୧) ବାସ ମଲ୍ଲ ସଙ୍ଗାରେ  
ଗିତି ଗିତି ଶବଦ କଲ୍ଲ  
ସମୁଦର ପକାରେ....ପକାରେ.... ।
- (୨) କୁକୁ ମୂଳ ଦଉଡ଼ି  
ବାସ ନେଲ ଘଉଡ଼ି



(୩) ତାଙ୍କ ଗଛରେ ଉର୍ଦ୍ଧର ଯୋକ  
ମୁଁକି ଜାଣେ ପିଲା ଲୋକ ।

ସମ୍ବଳପୁର ଅଞ୍ଚଳରେ ଏହି ଖେଳଟି ଗୁଡୁ ନାମରେ  
ପରିଚିତ । ସେଠିକାର ପିଲାମାନେ ଏଇ ଅବକାଶରେ  
ଗାଇ ଥାନ୍ତି ।

(୧) ଆମର ଜିତାନି ଗୁଡୁ  
ତୁମ୍ଭର ମୁହଁ ଯୋଡୁ ।

(୨) ଆମର ଝନ୍ଝୁ ମାଏଲ କିସ  
ଭଲଧୁଆ ପାଏନ ପିଲବ ଆସ; ପିଲବ ଆସ ।

ଜୀଡ଼ା ସଂଗୀତର ପରିମାଣ ଓ ବୈଚିତ୍ର୍ୟ ଦୃଷ୍ଟିରୁ  
ବିଶ୍ୱର କଲେ ପଶିମ ଓଡ଼ିଶାରେ ଅଧିକ ସଂଖ୍ୟକ ଜୀଡ଼ା  
ସଙ୍ଗୀତ ପରିଲକ୍ଷିତ ହୁଏ । ସମ୍ଭବତଃ ଏହା ବହୁ ସଂସ୍କୃତିକ  
ସମନ୍ୱୟରହି ପରିଣାମ । ଏହି ଅଞ୍ଚଳର ଶିଶୁଜୀଡ଼ା ଗୀତ  
ଭାବେ ଘୋଘୋ ରାନୀ, ହୁମୋ, ବଉଳି, ପାଏନା ବୋଲୋ,  
ପନିଆ ହଜା, ପୁଷ ପୁନେଇ ଗୀତ ପ୍ରଭୃତିର ନାମ  
ଉଲ୍ଲେଖଯୋଗ୍ୟ ।

‘ଘୋଘୋ ରାନୀ’ ଖେଳ ବେଳେ ଜଣେ ପିଲାକୁ  
ମଝିରେ ରଖି ତା ଗୁରିପଟେ ପିଲାମାନେ ମଞ୍ଚଳାକାରରେ  
ହାତକୁହାତ ଧରି ବୁଲିବୁଲି ଗୀତ ଗାଆନ୍ତି । ଗୀତ ଶେଷରେ  
ଭିତରେ ଥିବା ପିଲଟି ହାତର ଘେର ଭାଙ୍ଗି ବାହାରକୁ  
ବାହାରି ଥାଏ । ସିଏ ଯେଉଁ ପିଲଟିର ହାତକୁ ଠେଲି  
ବାହାରିଥାଏ ସେଇ ପିଲଟି ପୁଣି ଘେର ଭିତରେ ରହେ ଓ  
ଅନ୍ୟମାନେ ପୂର୍ବପରି ତା’ ଗୁରିପାଖେ ଗୀତ ଗାଇ ବୁଲନ୍ତି ।  
ଏହି ଖେଳବେଳେ ପିଲାମାନେ ବୋଲନ୍ତି—

ଘୋଘୋ ରାନି, ପାଦେ ପାଦେ ପାନି ।  
ଘୋଘୋ ରାନି, ଆଣ୍ଠେ ଆଣ୍ଠେ ପାନି ।  
ଘୋଘୋ ରାନି, କଂଘେ କଂଘେ ପାନି ।  
ଘୋଘୋ ରାନି, ବେକେ ବେକେ ପାନି ।

ପଶ୍ଚିମ ଓଡ଼ିଶାର ଅନ୍ୟତମ ଖେଳ ‘ହୁମୋ’ ବେଳେ  
ଶିଶୁଙ୍କଠାରୁ ଧ୍ୱନିତ ହୁଏ ଏହି ସୁପରିଚିତ ଗୀତଟି—

‘ହୁମୋ ନନ ନନ ଦେଶ ବୋଇଲିରେ  
ହୁମୋ ନନ ନନ ଦେଶ  
ନ ଖାଉ ତୁମର ଗୁଆ ପନଶ  
ନଯାଉ ତୁମର ଦେଶ ।

ଥାନିରେ ଦୁଇ ବୁନ୍ଦା ଘିଅ ବୋଇଲିରେ  
ଥାନିରେ ଦୁଇ ବୁନ୍ଦା ଘିଅ  
ମୁଇଁ ପରା ବାପର ପତୁଆ ଝିଅ  
ନାକ୍ ଜାନି ଗୁନା ଦିଅ ।  
ବୋଇଲିରେ ନାକ୍ ଜାନି ଗୁନା ଦିଅ ।

ହୁମୋ କି ହୁମିଆ ସାରେ  
ବୋଇଲିରେ ହୁମୋ କି ହୁମିଆ ସାରେ  
ଯେବେ ହେଲେ ହୁମୋ ଖେଳିବା ପାରେ  
ଗୁଡର ବାଜେଣି ସାରେ । ବୋଇଲିରେ..

ବଉଳି ଗୀତ ପ୍ରାୟବସତଃ କୁମାରୀମାନଙ୍କ ଜୀଡ଼ା  
ସଙ୍ଗୀତ । ଏହି ଖେଳ ବେଳେ ଦୁଇ ଦଳ କୁମାରୀ ଦୁଇ  
ପାଖରେ କିଛିତ ବ୍ୟବଧାନରେ ପରସ୍ପର କାନ୍ଧରେ ହାତ  
ପକାଇ ଠିଆ ହୁଅନ୍ତି । ଦଳେ ଗୀତ ଗାଇ ଅନ୍ୟଦଳର  
ନିକଟକୁ ଯାଇ ପୁଣି ପଛକୁ ଫେରନ୍ତି । ତା’ପରେ ଅନ୍ୟ  
ଦଳଟି ସେହିପରି ଗୀତ ଗାଇବା ପୂର୍ବକ ଆଗପଛ ହୁଅନ୍ତି ।  
ଏହି ଖେଳର ଗୀତ ମାନଙ୍କ ମଧ୍ୟରୁ ଗୋଟିଏ ଗୀତ  
ଏଠାରେ ଉଲ୍ଲେଖ କରାଯାଇ ପାରେ—

ବଉଳିରେ ବଉଳି  
କଦଳୀ କାଟିଲି ଖୁରେ  
କାହିଁକି ଗୋ ମାଆ କାନ୍ଦୁଛୁ ଗୁରେ  
ବୈଶାଖେ ଆସିବି ଥରେ ।  
ବୈଶାଖ ମାସଟା ଗଲ  
ଫଗୁନ୍ ପୁନି ଯାତ ନିକଟ ହେଲ  
ଭାଇ ସେ ନେଇ ଆସିଲ ।  
ଯାଆ ଯାଆ ଭାଇ କୁଞ୍ଜବନକୁ  
ଆଣିବୁ ଜୀବ ଧନକୁ ।  
ଜୀବ ଧନ ରାଇ କାଠ ପୁତୁଳୀ  
ସଭେ ଦିଅ ହୁଳ ହୁଳି ।

‘ପାଏନ ବୋଲୋ’ ଖେଳ ବେଳେ ଜଣେ ପିଲା ଗୋଡ଼  
ଲମେଇ କରି ବସେ । ତା’ ଉପରେ ଆଉକଣେ ପିଲା  
ବସି ଖେତକୁ ପାଣି ମଡ଼ାଇବାର ଅଭିନୟ କରେ ଓ ଗୀତ  
ବୋଲେ—କିସି କାକର, ପାଏନ ବୋଲେ’, ପାଏନ  
ବୋଲୋ ।’ ବରଗଡ଼ ଅଞ୍ଚଳର ଆଉ ଏକ ଜୀଡ଼ା  
ହେଉଛି ‘ପନିଆ ହଜା’ । ଏହି ଖେଳରେ ପିଲାମାନେ  
ମଞ୍ଚଳାକାରରେ ବସି ଗୋଡ଼ ଲମାଇ ଓ ପରସ୍ପର ପାଦ  
ତଳକୁ ଯୁକ୍ତ କରି ହାତ ଧରାଧରି ହୋଇ ବୁଲନ୍ତି ଓ ସେହି  
ସମୟରେ ଗୀତ ବୋଲନ୍ତି—

‘ମାଉସୀ ଗୋ ମାଉସୀ  
ପନିଆ ହଜଲ, ମୋ ଦୁଃଖ ସୁଖ ଯାଉଛି ଗୋ ।’

‘ପୁଷପୁନି’ ବା ପୌଷ ପୂର୍ଣ୍ଣିମା ପଶ୍ଚିମ ଓଡ଼ିଶାର  
ଏକ ବିଶିଷ୍ଟ ପର୍ବ । ସର୍ବତ୍ର ଏହା ଅତୀବ ଉତ୍ସାହର ସହିତ  
ପାଳିତ ହୋଇଥାଏ । ଏହି ସମୟରେ ପିଲାମାନେ ‘ଛେର,  
ଛେରା’ ଗୀତ ଗାଆନ୍ତି—

‘ଛେଲ୍ ଭାଇ ଛେର ଛେରା  
ଇ ଘରର ବୁଢ଼ୀ କାଏଁ ଗଲ ।  
ଦେମି ଦେମି ବଲୁଛେ  
ହାଡ଼ି ଖୁଡ଼ ଖୁଡ଼ କରୁଛେ ।’

ଧର୍ମାନୁଷ୍ଠାନଗିରିକ ଜୀଡ଼ା ସଙ୍ଗୀତ ଭାବରେ ‘ଦୁଃ’,  
‘ତଇତିଘୋଡ଼ା’ ନାଟ ଗୀତ, ବୋଳ ଉତ୍ସର କାଳୀନ  
‘ଗୋପାଳଙ୍କ ଓଗାଳ ଗୀତ’ ପ୍ରଭୃତିକୁ ଗ୍ରହଣ କରାଯାଇ  
ପାରେ । ଘଟପାଟୁଆ ମାନେ ରଣପା ପିନ୍ଧି ନାଟି ନାଟି



ଯିବାବେଳେ ଭକ୍ତି ସଙ୍ଗୀତ ଗାନ କରିଥାନ୍ତି । ଏତଦ୍-  
 ବ୍ୟତୀତ ଦୁର୍ଗାମାନେ ପଦାର ପକାରାଣୀ, ଚନ୍ଦେୟା-  
 ଚନ୍ଦେୟାଣୀ, ଶବର-ଶବରୀଣୀ, ପଦ୍ମସରୋ ପଦ୍ମସରୋଣୀ,  
 ବାଣାଜୀର ବାଣାଜୀରୁଆଣୀ, ନବ ଜନନୀ ପୁରୁଟି ଭୃମ୍ବିକା-  
 ରେ ଅବତୀର୍ଣ୍ଣ ହୋଇ ଅଭିନୟ ପୂର୍ବକ ବିଭିନ୍ନ ପ୍ରସଙ୍ଗର  
 ଭକ୍ତି-ପ୍ରତ୍ୟକ୍ତି ମୁକ୍ତକ ଗୀତ ଗାନ କରିଥାଆନ୍ତି । ସେହିପରି  
 ଚଳଚ୍ଚିତ୍ରୋତ୍ତମ ନାଟକେଳେ ମଧ୍ୟ ଘୋଡ଼ାର ଖୋଳ  
 ଭିତରେ ଭକ୍ତି କ୍ଳେଶମାନେ ବିବିଧ ଗୀତ ଗାନ କରିଥାନ୍ତି ।  
 ବାସ୍ତବ୍ୟ ଦେବାଳ ପୂଜାସମ୍ବନ୍ଧ ଏହି ନାଟ ଓ ଗୀତ ସଂପୃକ୍ତ ।  
 ଦୋଳ ଉତ୍ସବ ବେଳେ ଗୋପାଳ ସଂପ୍ରଦାୟର ଲୋକେ  
 ନରତିକ୍ଷେତ୍ର ସମୟରେ ଯେଉଁ ଗୀତ ବୋଲିଥାନ୍ତି ସେଗୁଡ଼ିକ  
 'ଓଷାଳ' ନାମରେ ପରିଚିତ ।

କୁମାର ପୂର୍ଣ୍ଣମୀ କହି, ପଡ଼ିଆସେ ଘନଘନ  
 ଗୋ ପୁଲ ବରଜବେଣୀ-ଇତ୍ୟାଦି ।

ଦୁଇଗୋଡ଼କୁ ପେଣାରେ ଏକ ସମୟରେ ବାଡେଇ  
 ଖେଳିବାକୁ 'ଆପଟପାଟୁ' କୁହାଯାଏ । ଏହି ସମୟରେ  
 କୁମାରୀମାନେ ବୋଲନ୍ତି-

'ଆପଟ ପାଟୁ, କଇଁଆ ପାଟୁ  
 ଦେ ଦେବୁସୁର ଚଳେଇ କାଟୁ ।  
 ବାହାର ପିଣ୍ଡାରେ ବସିଲେ  
 ବାହାର ପିଣ୍ଡା ଗଗରିଆ  
 ଚେଣେ ବସିଥିଲ ମହୁରିଆ  
 ମହୁରିଆ ଭାଲ କିଏ ରେ  
 ମହୁରି ବଜାଇ ଦେଏ ରେ' ।

ପିଠିରେ ବଣେ ଧାଉଁ କଣକୁ ଓଲଟାଇ ଖେଳିବାକୁ  
 'ଦଅଣା କାଟିବା' କହନ୍ତି । ଏଇ ସମୟରେ ଝିଅମାନେ  
 ଗାଆନ୍ତି-

'ଦଅଣା କିଏ ସେ ଭାଙ୍ଗନରେ ଗୋପପୁର ଗଉଡୁଣୀ  
 ଗୋପେ ଗୋପେ ଗୁଲି ଯାଉଛନ୍ତି ପତର ସଉଡୁଣୀ' ।

ଦୁଇଜଣ ହାତ ଧରାଧରି ହୋଇ ପରସ୍ପରକୁ ଚାଣି  
 ମଣ୍ଡନାକାରରେ ଘୂରିବା ଖେଳକୁ 'ପୁବେଇ କାଟିବା' କହନ୍ତି ।  
 ଦୁଇଜଣ ପୁବେଇ କାଟି ଖେଳିବା ବେଳେ ଏତାଦୃଶ ଗୀତ  
 ବୋଲି ଯାଇଥାଏ-

ନାଉ ଲଗାଇଲି ପଦାରେ ବସି,  
 ଗଣ୍ଠିକେ ଧରଇ କର୍ସି  
 ଏ ନାଉ ପକିଲେ କିଏ ଖାଇବ,  
 ଭଲ ହେଲେ ଧରବାସୀ-ପୁବେଇ ଲୋ ।

ପରବାସିଆର ଚଟୁ  
 ଅଦିନେ ମୋ ଭାଇ ଦୂର ଗୁକେରୀ  
 କେତେ ବାଆପାଣି ହାଟୁ-ପୁଢେଇ ଲୋ ।

ବାଆକରେ ବରଷିବୁ  
 ଅଦିନେ ମୋ ଭାଇ ଦୂର ଗୁକେରି  
 କିଏ ଗାନ୍ଧି ପରସିବୁ-ପୁବେଇ ଲୋ ।

ଚାନ୍ଦ ପତ୍ର ଚେକି ଚେକି  
 ଘୋଡ଼ା ମାଗିଦେଲି ନୀଳ ଗିରିକି  
 ଭାଇ ଯିବେ କଚେରି କି-

ସାପ ପଶିଗଲ ଗାଡେ  
 ଭାଇ ପଶିଗଲେ ସାହାବ ମେଣ୍ଡେ  
 ଫେର ଲୋଟିଗଲ ହାଡେ ।

ପରିମାଣ ତଥା ବୈଚିତ୍ର୍ୟ ଦୃଷ୍ଟିରୁ ବିଭିନ୍ନ କଲେ  
 ଚିତ୍ତବିନୋଦନାତ୍ମକ ଜାତୀୟ ସଙ୍ଗୀତ ମାନଙ୍କର ସଂଖ୍ୟା  
 ସର୍ବାଧିକ । ଏତାଦୃଶ ଗୀତ ଭାବେ କୁମାରୀମାନଙ୍କ  
 ରଜଦୋଳି ଗୀତ ଓ କୁମାର ପୁନେଇ ଗୀତ ଗୁଡ଼ିକ ଉଲ୍ଲେଖ-  
 ଯୋଗ୍ୟ । କୁମାର ପୂର୍ଣ୍ଣମୀ ସମୟରେହିଁ ନାନାପ୍ରକାର  
 ଜାତୀୟ କୌତୁକ ଓ ନୃତ୍ୟ ସହ କୁମାରୀମାନେ ବିବିଧ ଗୀତ  
 ଗାନ କରିଥାନ୍ତି । ଏଇ ଜାତୀୟମାନଙ୍କ ମଧ୍ୟରୁ ଚକାଚକା  
 ଭଉଁରୀ, ପୁଟି, ପିଠା, ଆପଟପାଟୁ, ଦଅଣା କାଟିବା,  
 ପୁବେଇ କାଟିବା ପ୍ରଭୃତି ଜାତୀୟ କୌତୁକ ଗୁଡ଼ିକ ଉଲ୍ଲେଖ-  
 ଯୋଗ୍ୟ । ଏହି ଜାତୀୟମାନଙ୍କ ମଧ୍ୟରୁ ଅନେକ ଆଜି ଲୁପ୍ତ ପ୍ରାୟ  
 ଓ ଚତୁର୍ଥ-ପୁତ୍ର ସଙ୍ଗୀତ ମଧ୍ୟ ବିସ୍ତୃତି ଗର୍ଭରେ ବିଲୁପ୍ତ ହେବାକୁ  
 ବସିଛି । ତଥାପି 'ଚକାଚକା ଭଉଁରି', ଓ ପୁଟି ଖେଳ  
 ଏବେ ମଧ୍ୟ ଚାହାର ଚଳପ୍ରୟତା ହରାଇନାହିଁ । ପୁଟି  
 ଖେଳ ଗୀତ ମାନଙ୍କ ମଧ୍ୟରୁ ଗୋଟିଏ ଗୀତ ଏହିପରି-

'ପୁଟିଲୋ, ଯାଆ ଯାଆ ଯା ଗୁଞ୍ଜିଲୋ ।  
 ପୁଟି ଖେଳୁ ଖେଳୁ ବାଜିଲ  
 ଦିଅଁଙ୍କ ପୋଖରୀରେ ଗଞ୍ଜେଇ ଗଞ୍ଜ  
 ଆତ ମହୁରି ବାଜିଲ ।

ପାଦେରି ଉପରେ ଦୁବ  
 ଦୁବ ଘେନି ଶୁଭ ମନାସୁଥିବ  
 ମୋ ଭାଇର ଗୁକିରୀ ହେବ ।

ଗୋବର ଗାଡିଆ କର,  
 ଆମେ ଦି ଭଉଣୀ ପୁଟି ଖେଳୁଥିଲେ  
 ଗେଲ ଦେଖୁଥିଲେ ବୋଇ' ।

କାନ୍ଧରେ ହାତ ପକାଇ ଗୀତ ଗାଇ ଆଗକୁ ପଛକୁ  
 ହେବା ଖେଳକୁ 'ପଞ୍ଚା' କୁହାଯାଏ । ଏହି ସମୟରେ  
 'ପୁଲ ବରଜବେଣୀ' ପ୍ରଭୃତି ଗୀତ ମଧ୍ୟ ବୋଲି ଯାଇଥାଏ ।  
 ଏଇ ଗୀତର ଗୋଟିଏ ବୃତ୍ତାନ୍ତ ହେଉଛି-

ଶିଳ ଚକ ପାଣି ବୋଜିଲର ବାଣୀ  
 ବାପାକୁ ମାଗୁଣ ଏଡେ, ଫଇ ବରଜବେଣୀ,  
 ଧନ ମାଗୁନାହିଁ, ଦୁର୍ବ୍ୟ ମାଗୁନାହିଁ  
 ପୁରୁଣା ଶୁଣିଆ ମୋତେ । ପୁଲ ବରଜବେଣୀ ।



ଗଞ୍ଜିଧାନ କିଏ କୁଟି ନେଇଛି ଲୋ  
 ବାଟରେ ପଡ଼ିଛି ଚଷ୍ମ  
 ଗାଆଁ ମାଇପେ ଲୋ ହୁଳ ହୁଳି ଦିଅ  
 ମୋ ଭାଇ ବେଦୀରେ ବସୁ ।

ଗାଈର ନାମ ମଥୁରା ବାହୁରୀର ନାମ ହାଁସି  
 ମୋର ବାବୁକୁ କିଣିଦେବା ଥୋପ ନଗା ବାଣୀ ।

(ମେଦିନୀ ପୁର)

ଏତଦ୍ ବ୍ୟତୀତ ରସରକେଲି, ମାଧୁର ଜଡ଼,  
 ଯାଇ ପୁର, ରସ କଦମ୍ (ଦୁର ଆଶୁ ହଲେଇ  
 ହଲେଇ, କାନ୍ଧ ଧରାଧରି ହୋଇ ଗୀତ ବୋଲିବା)  
 କାଲିଆ, ପ୍ରଭୃତି ବିବିଧ ନୃତ୍ୟ ଓ ଛାତା ସଙ୍ଗୀତ  
 ଗୁଡ଼ିକୁ ମଧ୍ୟ ଏ ସଂପର୍କରେ ଉଲ୍ଲେଖ କରାଯାଇ  
 ପାରେ । ସବୁ ଲୋକଗୀତ ଭଳି ଏହି ପ୍ରାଚୀନ ଗୀତ ଗୁଡ଼ିକର  
 ରଚୟିତା ବା ରଚନାକାଳ ଅଜ୍ଞାତ । ଏହି ଗୀତିକା  
 ମାନଙ୍କ ମଧ୍ୟରୁ ଅନେକ ଆଜି ଲୁପ୍ତ ପ୍ରାୟ । ପରିବର୍ତ୍ତନ  
 ସାମାଜିକ ପରିବେଶରେ ବହୁ ଗୀତ ଅର୍ଥହୀନ ମନେହୁଏ ।  
 ଏହି ଗୀତ ଗୁଡ଼ିକର ଭାଷା ଅତୀତ ସରଳ ଓ ସୁବୋଧ୍ୟ ।  
 ଅକ୍ଷର ଭେଦରେ ଛାତା ସଙ୍ଗୀତର ଭାଷାରେ ଆକ୍ଷରିକ  
 ବୈଶିଷ୍ଟ୍ୟ ଦେଖିବାକୁ ମିଳେ । ଉଦାହରଣ ସ୍ୱରୂପ ଏଠାରେ  
 ମେଦିନୀପୁରର ଗୀତଟି ଉଲ୍ଲେଖ ଯୋଗ୍ୟ ।

ଏହି ଛାତା ଗୀତିକା ଗୁଡ଼ିକର ଛନ୍ଦଗତ ବୈଚିତ୍ତ୍ୟ  
 ମଧ୍ୟ ଉଲ୍ଲେଖଯୋଗ୍ୟ । ଅନେକ ଗୀତିକା ମଧ୍ୟ ନିରର୍ଥକ  
 ମନେ ହୁଏ, ଯଥା—

“ଭଟିକିଲି ମିଟିକିଲି ପୁଟିଗଲୁ କାଳିତ  
 ତୁମର ଆମର ନାଲି ପଇଁତ  
 ନାଲି ପେଁ ପେଁ ବାଜଇ ହୀରା  
 ଗୋଟିକ ଉପରେ ଗୋଟିଏ ଚିରା” ।

“ଆସ ଆସରେ ଛୁଆମାନେ ଫୁଲ କୁଡାଇ ଯିବା  
 ଫୁଲର କଣ୍ଠା ଗୋଡେ ଭୁକେନ ଦୋଲୟ ଗୁପି ଯିବା ।  
 ଦୋଲୟ ଅଛି ଛପନ କଉଡି ଗଣି ଗୁଛି ଯିବା  
 ଗୁଡିଏ କଉଡି ହେନେ ଗାଇ ବାଛୁରି କେନ୍ଦା ।

ସଭ୍ୟତାର ପ୍ରସାର, ନୂତନ ଶିକ୍ଷା ଓ ରୁଚିବୋଧର  
 ପ୍ରବର୍ତ୍ତନ ଏବଂ ସମାଜ ବ୍ୟବସ୍ଥାର ପରିବର୍ତ୍ତନ ଫଳରେ  
 ଏଭାବକୁ ଲୋକନୃତ୍ୟ, ଛାତା ଓ ତତ୍ ସଂପୃକ୍ତ ସଙ୍ଗୀତ  
 ଗୁଡ଼ିକ ଯେ ଧୀରେ ଧୀରେ ଅନାଦୃତ ଓ ଉପେକ୍ଷିତ ହୋଇ  
 ଯାଇଛି ଏହା ଏକ ନିଶ୍ଚର ସତ୍ୟ । ତଥାପି ଏଇ ଲୋକ-  
 ନୃତ୍ୟ, ଛାତା ଓ ତତ୍ ସଂପୃକ୍ତ ଗୀତିକା ଗୁଡ଼ିକ ଓଡ଼ିଶାର  
 ଜନ ଜୀବନର କଳାନୁରାଗ, ପ୍ରକୃତି ପ୍ରୀତି ଓ ଆନନ୍ଦବୋଧର  
 ସେ ପରିରୂପକ ଏହା ଅନସ୍ୱୀକାର୍ଯ୍ୟ ।

\* ପଞ୍ଚମ ଗୀତି ସଂଗ୍ରହ (୩ୟ) ସଂକଳୟତା—ଡଃ କୁଞ୍ଜବିହାରୀ ଦାଶ, ପୃ ୨୧୧

ମୂଖ୍ୟ ସମ୍ପାଦକ, ଓଡ଼ିଆ ବିଭାଗ  
 ରେଭେନ୍ସା କଲେଜ, କଟକ



### ବ୍ୟାପକ ରବି କାର୍ଯ୍ୟକ୍ରମ ୧୭ ଲକ୍ଷ ଟନ୍ ଖାଦ୍ୟ ଶସ୍ୟ ଉତ୍ପାଦନ ପାଇଁ ଲକ୍ଷ୍ୟଧାର୍ଯ୍ୟ

ତଳିତ ରବି ଋତୁରେ ରାଜ୍ୟର ୩୦ଟି କୃଷି ଜିଲ୍ଲାରେ ୨୦ ଲକ୍ଷ ୭୦ ହଜାର ୯୦୦ ହେକ୍ଟର ଜମିରେ ବିଭିନ୍ନ ଖାଦ୍ୟ-  
 ଶସ୍ୟ ଏବଂ ୬ ଲକ୍ଷ ୯୩ ହଜାର ୭୫୦ ହେକ୍ଟର ଜମିରେ ତୈଳବୀଜ ଜାତୀୟ ଫସଲ ଉତ୍ପାଦନ ପାଇଁ ଏକ ବ୍ୟାପକ ରବି  
 କାର୍ଯ୍ୟକ୍ରମ ରାଜ୍ୟ ସରକାରଙ୍କ ପକ୍ଷରୁ କାର୍ଯ୍ୟକାରୀ କରାଯାଇଛି । ଏଥି ମଧ୍ୟରେ ୩ ଲକ୍ଷ ୫୦ ହଜାର ହେକ୍ଟର ଜମିରେ  
 ଧାନ, ୨ ଲକ୍ଷ ହେକ୍ଟର ଜମିରେ ଗହମ, ୬ ଲକ୍ଷ ୯ ହଜାର ହେକ୍ଟର ଜମିରେ ମୁଗ ଏବଂ ୨ ଲକ୍ଷ ୪୬ ହଜାର ହେକ୍ଟର  
 ଜମିରେ ସୋରିଷ ଗୁଣ ଅନ୍ତର୍ଭୁକ୍ତ । ଏହି କାର୍ଯ୍ୟକ୍ରମ ଅନୁସାରେ ୬ ଲକ୍ଷ ୬୦ ହଜାର ୪୦୦ ଟନ୍ ଭାଲି ଜାତୀୟ ଫସଲ  
 ସମେତ ୧୭ ଲକ୍ଷ ୧ ହଜାର ୭୦୦ ଟନ୍ ଖାଦ୍ୟଶସ୍ୟ ଓ ୫ ଲକ୍ଷ ୪୪ ହଜାର ୫୨୦ ଟନ୍ ତୈଳବୀଜ ଉତ୍ପାଦିତ ହେବାର ଲକ୍ଷ୍ୟ  
 ଧାର୍ଯ୍ୟ ହୋଇଛି ।

ଗତ ରବି ଋତୁରେ ୧୪ ଲକ୍ଷ ୫୬ ହଜାର ୬୯୫ ହେକ୍ଟର ଜମିରେ ଖାଦ୍ୟଶସ୍ୟ ଓ ୫ ଲକ୍ଷ ୫୩ ହଜାର ୪୩୩ ହେକ୍ଟର  
 ଜମିରେ ତୈଳବୀଜ ଗୁଣ କରାଯାଇ ଯଥାକ୍ରମେ ୧୦ ଲକ୍ଷ ୬ ହଜାର ୨୯୨ ଟନ୍ ଖାଦ୍ୟଶସ୍ୟ ଏବଂ ୨ ଲକ୍ଷ ୬ ହଜାର ୪୧୯  
 ଟନ୍ ତୈଳବୀଜ ଉତ୍ପାଦିତ ହୋଇଥିଲା ।



# ଭୂଲକର ଗ୍ରାମ୍ୟ ସଂସ୍କୃତି ଓ

## ସର୍ବଧର୍ମ ସମନ୍ୱୟ

ଡକ୍ଟର ଗୋପାଳ ଚନ୍ଦ୍ର ମିଶ୍ର



ସଂସ୍କୃତି ଏକ ବ୍ୟାପକ ପଦ ଏବଂ ଏହା ବ୍ୟକ୍ତି ତଥା ସମାଜର ବୌଦ୍ଧିକ ତଥା ଆଦେଶପ୍ରଧାନ ପରିପ୍ରକାଶର କେନ୍ଦ୍ର ବିନ୍ଦୁ । ଏହା ସମାଜର ପ୍ରକୃତସମ୍ପାଦ ଉପ-ଧାରଣାର ମୂର୍ତ୍ତି ପ୍ରତୀକ ଏବଂ ସେଥିରେ ନିର୍ଦ୍ଦିଷ୍ଟ ଗୋଷ୍ଠୀ ସଂପ୍ରଦାୟ ଏବଂ ଅନ୍ତରାଳ ଚଳଣି, ଶେଷବିଶ୍ୱାସ, ସଂସ୍କାର ଏବଂ ଚିନ୍ତନ ପ୍ରତିପତ୍ତିତ ହୋଇଥାଏ । ଗ୍ରାମ ହିଁ ମାନବ ସଭ୍ୟତାର ଆଦିନି ଶେଷ । ଯୁଗ ଯୁଗ ଧରି ସେହି ଗ୍ରାମବାସୀମାନଙ୍କର ଆଚରଣ, ଚଳଣି ଏବଂ ଚିନ୍ତନ ମାଧ୍ୟମରେ ବ୍ୟକ୍ତି ତଥା ଗୋଷ୍ଠୀର ଆତ୍ମ-ପ୍ରକାଶ ପଟି ଥାଏ । ଆମର ସମସ୍ତ ସଂସ୍କୃତିକ ପର-ପରାଣ ଆଦି କୁମ୍ଭିରୂପେ ସେହି ବିଚ୍ଛିନ୍ନ ପରା ଗ୍ରାମ ହିଁ ସଭ୍ୟତାର ମାନଚିତ୍ରରେ ଲଭ୍ୟାଣିତ ହୋଇଥାଏ । ସଂସ୍କୃତିର ସର୍ବ-ବିଧି ସିଦ୍ଧାନ୍ତ ହେଉଛି ଜୀବନ ଧର୍ମୀ ଏବଂ ପବିତ୍ର ଧର୍ମୀ । କାରଣ ଯେ ସଂସ୍କୃତିର ଆଭିମୁଖ୍ୟ ସାର୍ବଜନୀନ ଏବଂ ଗଣତାନ୍ତ୍ରିକ-ବ୍ୟାପକ । ଏହି ମୌଳିକ ଚିନ୍ତା କେତେ ସଦୃଶ ଅତୀତ ପ୍ରାଚୀନ ଏବଂ ବ୍ୟାପକ ଉତ୍କଳର ଗ୍ରାମ୍ୟ ଜୀବନର ସଂସ୍କୃତିକ ପରିଚ୍ଛନ୍ନା କରେ ଏକ ମହାନ ସତ୍ୟ ପ୍ରତି-ରାତ ହୁଏ । ତାହା ହେଉଛି ଚିନ୍ତନ ଧର୍ମ, ପୂଜା ପାର୍ବଣ, ଚଳଣି ମାଧ୍ୟମରେ ବିଶ୍ୱ ମାନବ ଜୀବନର ଶ୍ରେଣୀ ହିଁ ପ୍ରତିପତ୍ତିତ । ମଣିଷ ସାଧାରଣ ମାନବର ଗୁଣାବଦ୍ଧା ବିଭିନ୍ନରେ ସର୍ବତ୍ର ସମାନ । ବ୍ୟକ୍ତି ବ୍ୟକ୍ତି ମଧ୍ୟରେ ବୌଦ୍ଧିକ ଏବଂ ଅଧ୍ୟାତ୍ମିକ ବ୍ୟବ-ଧାନ ପରିଚ୍ଛନ୍ନିତ ହୁଏ, ଗୋଷ୍ଠୀ ଗୋଷ୍ଠୀ ମଧ୍ୟରେ ସେହିପରି ଚଳଣି ବ୍ୟବହାର ନେଇ ବ୍ୟବଧାନର ପରାକ ନାହିଁ । ଅତୀତ ମାନବ ସଭ୍ୟତାର ଉଚ୍ଚତାପ ପର୍ଯ୍ୟାବେଶନା କରେ

ପ୍ରଣାୟାସ ପେ ସମାଜିକ ଚଳଣି ଦ୍ୱାରା ସଂସ୍କୃତିକ ଶ୍ରେଣୀ ପ୍ରତିଷ୍ଠିତ । ଅତୀତ ଓଡ଼ିଶାର ଗ୍ରାମ୍ୟ ଜୀବନର ସଂସ୍କୃତିକ ଧାରା ଏହି ମହାନ ସତ୍ୟ ପ୍ରମାଣିତ କରିଥାଏ । କାରଣ ଉତ୍କଳର ଜୀବନର ଆଭିମୁଖ୍ୟ ଏବଂ ଦୃଷ୍ଟିକୋଣ ହିଁ ସାର୍ବଜନୀନ ସଂସ୍କୃତିର ପ୍ରତୀକ । ସଂସ୍କୃତି ଏକ ବଳିଷ୍ଠ ସଂସ୍କୃତିକ ମାଧ୍ୟମ ଏବଂ ଏହା ଶ୍ରେଣି ବିଶ୍ୱାସର ବହମାନ ଧାରା । ମହା ପୁରୁଷ ଶ୍ରୀଷ୍ଟ ଗୋଟିଏ କଥା କହିଥିଲେ, ତାହାର ଚାର୍ତ୍ତସ୍ୟ କିଛି କମ ନୁହେଁ । ସେ କହିଥିଲେ, "In my father's house are many mansions" । ପୃଥିବୀର ଯେକୌଣସି ଏକ ନିର୍ଦ୍ଦିଷ୍ଟ ଅଞ୍ଚଳର ସଂସ୍କୃତି ହେଉଛି ସମସ୍ତ ବିଶ୍ୱ ମାନବର ଚଳଣି ଜୀବନ ଧାରାର ଏକ ଅଂଶ ମାତ୍ର । ସଂସ୍କୃତି ବହୁ ରୂପରେ ନିଜର ପ୍ରକାଶ କରେ ଏବଂ ସେ ଯେଉଁ ସଂସ୍କୃତିରେ ବିଶ୍ୱାସ କରେ, ସେ ତାକୁ ଏକାନ୍ତ ସତ୍ୟ ବୋଲି ବିଶ୍ୱାସ କରେ । ଉତ୍କଳର ଗ୍ରାମ୍ୟ ଜୀବନର ସଂସ୍କୃତି, ଶ୍ରେଣୀ ଏବଂ ପ୍ରତ୍ୟୟରେ ଲଗ-ପୁର । ଉତ୍କଳର ଗ୍ରାମ୍ୟ ସଭ୍ୟତାରେ ଅନୁଷ୍ଠିତ ପର୍ବପର୍ବାଣୀ, ପୂଜା, ବ୍ରତ ଓଷା ହିଁ ଏହାର ଅତୀତ୍ୟ ନିଦର୍ଶନ । ଓଡ଼ିଶାରେ ଗୋଟିଏ ପ୍ରବାଦ ଅଛି, "କାର ମାସରେ ତେଜ ପର୍ବ" । ଏହି ପ୍ରବାଦ ଉତ୍କଳର ଗ୍ରାମ୍ୟ ଜୀବନର ସଂସ୍କୃତିକ ବିବିଧତାର ପ୍ରତୀକ ।

ଉତ୍କଳର ଆବର୍ତ୍ତନରେ ବର୍ଷର କାର-ମାସ, ଯଥା ଉତ୍କଳ ତାର ସମସ୍ତ ସୌନ୍ଦର୍ଯ୍ୟ, ବୈଚିତ୍ତ୍ୟ ଏବଂ ସଂଗୀତ ଯେନି ଧରାପୃଷ୍ଠରେ ଆତ୍ମ-ପ୍ରକାଶ କରିଥାଏ ଏବଂ ପ୍ରତ୍ୟେକ ଋତୁ ଏବଂ ପ୍ରତ୍ୟେକ ମାସରେ କିଛି ନା କିଛି

ପୂଜା, ବ୍ରତ ଓଷା ଲଗି ରହିଥାଏ । ଓଡ଼ିଶାର ଗୌରୋଦିକ ଅବସ୍ଥିତି ମୁଖ୍ୟତଃ ତାକୁ ଏକ କୃଷି ପ୍ରଧାନ ରାଜ୍ୟରେ ପରିଣତ କରିଛି । ଗୋଟିଏ କୃଷି ପ୍ରଧାନ ରାଜ୍ୟରେ ସାମାଜିକ, ଧାର୍ମିକ ଚଳଣି, ଅନୁଷ୍ଠାନ କୃଷି ଭିତ୍ତିକ ହେବା ସ୍ୱାଭାବିକ । ଗୋପ୍ରତାପ ବିଦଗ୍ଧା ଦୈଶାଖ୍ୟ ମାସର ଓଡ଼ିଶାର ଗ୍ରାମ ମାନ-ମାନଙ୍କରେ ମହା ବିଷୁବ ସଂକ୍ରାନ୍ତି ପାଳନ ଏକ ଚାର୍ତ୍ତସ୍ୟ ପୂର୍ଣ୍ଣ ଘଟଣା । ବୈଦିକ ଯୁଗରୁ ଆରମ୍ଭ କରି ସୂର୍ଯ୍ୟକୁ ବିଶ୍ୱ ଜୀବନର ପ୍ରତୀକ ବୋଲି ବର୍ଣ୍ଣନା କରାଯାଇଛି । ପୃଥିବୀର ବିଭିନ୍ନ ଦେଶର ଧର୍ମ ଏବଂ ସଂସ୍କୃତିରେ ସୂର୍ଯ୍ୟକୁ ସର୍ବାପେକ୍ଷା ଉଚ୍ଚ ଗ୍ରାମ ଦିଆ ଯାଇଛି । ଓଡ଼ିଶାରେ ଅନୁ-ଷ୍ଠିତ "ମକର ସଂକ୍ରାନ୍ତି" (କୋନୁୟାରୀ, ପୌଷ ମାସ) ମଧ୍ୟ କୃଷିଭିତ୍ତିକ ପର୍ବ ଏବଂ ଓଡ଼ିଶାର ଗ୍ରାମ ଗହଳର " ମକର ସଂକ୍ରାନ୍ତି" ପର୍ବ ଦକ୍ଷିଣ ଭାରତର 'ପଙ୍ଗଲ' ପର୍ବ ସହିତ ତୁଳନୀୟ । ଏହି ପର୍ବର ମୂଳ ପ୍ରେରଣା ହେଉଛି କୃଷି କର୍ମ । ସେହି-ପରି ପୂର୍ବ ଓଡ଼ିଶାର 'ନବାଳ' ଏବଂ ପଶ୍ଚିମ ଓଡ଼ିଶାର 'ନୂଆଖାଇ' ଏକାନ୍ତ ଭାବେ କୃଷିଭିତ୍ତିକ । ଭାରତ ବର୍ଷର ବିଭିନ୍ନ ପ୍ରଦେଶରେ କୃଷି ସମ୍ପର୍କୀୟ ପୂଜା ପାର୍ବଣର ଅଭାବ ନାହିଁ । ଓଡ଼ିଶାର ଗ୍ରାମ ଗୁଡ଼ିକରେ ପ୍ରତ୍ୟେକ ମାସରେ କିଛିନା କିଛି ପର୍ବ ପାଳିତ ହୁଏ ଯାହାର (ଉଦ୍ଦେଶ୍ୟ ଭୁଦେବୀଙ୍କର ବନ୍ଦନା ଏବଂ କୃଷି କର୍ମର ପ୍ରସ୍ତାବନା । ସେହିପରି ବୈଶାଖ ମାସର 'ଅକ୍ଷୟତୃତୀୟା' ଏକ କୃଷି ଭିତ୍ତିକ ପର୍ବ । ଓଡ଼ିଆ ସାହିତ୍ୟରେ ବହୁ ମୂଲ୍ୟବାନ ପ୍ରବାଦ, ପ୍ରବଚନ, ବ୍ରତ ଚମାଳୀରେ ଓଡ଼ିଶାର ଏହି କୃଷି ସଂସ୍କୃତି ପ୍ରତିପତ୍ତିତ । ଓଡ଼ିଶାର କୃଷିଭିତ୍ତିକ ସଭ୍ୟତାକୁ ଛାଡ଼ିଦେଲେ ତାର ସଂସ୍କୃତିର ଆଉ ଏକ ଦିଗ ହେଉଛି ତାର ପ୍ରାଚୀନ ନୌବାଣିଜ୍ୟର ବିଶାଳ ପରମ୍ପରା । ସେହି ପ୍ରାଚୀନ ପରମ୍ପରାର ସ୍ୱତି ଉଦ୍‌ବୋଧନ କରି ଓଡ଼ିଶାର ଗ୍ରାମେ ଗ୍ରାମେ ଯେଉଁ ଖୁଦରୁଣୀ ଓଷା ପାଳିତ ହୋଇ ଆସୁଛି ତାହାର ପ୍ରଭାବ ଗ୍ରାମ୍ୟ ଜୀବନରେ ଖୁବ୍ ଅଧିକ ବୋଲି ପ୍ରମାଣିତ ହୋଇଛି । ଓଡ଼ିଶାର ନୌବାଣିଜ୍ୟ ସଂସ୍କୃତିରେ 'ତଥପୋଇ' ଚଳିତ୍ର ଏକ ଅମୂଳ୍ୟ ସୃଷ୍ଟି । ତଥପୋଇ ସଦୃଶ ଏହି ଗ୍ରାମ୍ୟ ଅନୁଷ୍ଠାନ ସହିତ ଓଡ଼ିଶା ଗ୍ରାମ ବାସୀଙ୍କର ହସ୍ତଶିଳ୍ପ ସମ୍ପର୍କୀୟ କାଳ୍ପ-ନୀର୍ଯ୍ୟ ଏବଂ ବହୁ କାବ୍ୟିକ ପରିକଳନା ଲଢ଼ିତ ।

ଧର୍ମ ବ୍ୟକ୍ତି ଏବଂ ସମାଜ ଜୀବନରେ ବହୁତ ଭାବରେ ପ୍ରଭାବ ପକାଇ ଥାଏ, ଏହି ଧର୍ମ ଏବଂ ଲଘୁତା ବିଶ୍ୱାସକୁ ଭିତ୍ତିକରି ଓଡ଼ିଶାର ଗ୍ରାମ୍ୟ ଜୀବନରେ ଏକ ଅଦ୍ଭୁତ ସଂସ୍କୃତି ଗଠି ଗଠି, ଯାହାର ମୂଳ ପ୍ରେରଣା ହେଉଛି ଆନ-ବିଶ୍ୱାସ, ସହନ-ଶୀଳତା, ବିଶ୍ୱ ମୌତ୍ତା ଏବଂ ପ୍ରୀତୁଳାବ । ଭାରତ ବର୍ଷରେ ବିଭିନ୍ନ ଧର୍ମର ଅଭ୍ୟୁଦୟ [ ଘଟିଛି,



ଯଥା :- ଶୈବ, ଦାଥ, ଶାନ୍ତ, ବୈଷ୍ଣବ ଧର୍ମ ଏବଂ ଓଡ଼ିଶାର ଗ୍ରାମ୍ୟ ସଂସ୍କୃତି । ପୁରୀ ପାର୍ବଣ ଏବଂ ବିଭିନ୍ନ ଅନୁଷ୍ଠାନ ମାଧ୍ୟମରେ ଏହି ଧର୍ମ ଧାରଣା ଅଦ୍ଭୁତ ଭାବେ ପ୍ରତି-ଫଳିତ । ଓଡ଼ିଶାର ବିଭିନ୍ନ ଅଞ୍ଚଳରେ ପାଳିତ ଫାଲ୍‌ଗୁନ ମାସର ଶିବରାତ୍ରି, କାର୍ତ୍ତିକ ମାସର ନାଗୁଲି ଚଉତି ଉପବାସ ଶୈବ ଧର୍ମର ପ୍ରତୀକ । ତ୍ୟେଷ ମାସର 'ଶୀତଳ ଷଷ୍ଠୀ' ଶିବ ଉପାସନାର ନିଦର୍ଶନ । ବିଶେଷତଃ ସମ୍ବଲପୁର ଅଞ୍ଚଳର ଶୀତଳ ଷଷ୍ଠୀ ଦିନ ଅନୁଷ୍ଠିତ ଶିବ ପାର୍ବତୀ ବିବାହ ଆମ ସମାଜରେ ଶୈବ ଉପାସନାର ପରିଣତି । ରାଜୁବ ମାସର ଜନ୍ମାଷ୍ଟମୀ କିମ୍ବା ଫାଲ୍‌ଗୁନ ମାସର ଦୋଳ ଯାତ୍ରା, ରାଧା ବୃଷ ପ୍ରେମ ଲୀଳାର ଅଭିବ୍ୟକ୍ତି ମାତ୍ର । ସେହିପରି ଆଶ୍ୱିନ ମାସର ବୂର୍ଗା ପୂଜା ଶାନ୍ତ ଉପାସନାର ପ୍ରଭାବ ନିର୍ଦ୍ଦେଶିତ କରିଥାଏ । ଚୈତ୍ର ମାସର 'ରାମ ନବମୀ' ରାମୋପାସନାର ପ୍ରତୀକ ।

ଓଡ଼ିଶାର ଗ୍ରାମ ଗହଳରେ ବଶେଷତଃ ପରୁଷୋତ୍ତମ କ୍ଷେତ୍ରରେ ଜଗନ୍ନାଥ ମହା-ପୁରୁଷର ଶ୍ରୀ ଗୁଣ୍ଡିଚା ଏବଂ ରଥଯାତ୍ରା ଓଡ଼ିଶାରେ ଗତି ଉଠିଥିବା ଜଗନ୍ନାଥ ସଂସ୍କୃତିର ଐତିହାସିକ ପ୍ରମାଣ । ଜଗନ୍ନାଥ ସଂସ୍କୃତି ଓଡ଼ିଶାର ଗ୍ରାମବାସୀମାନଙ୍କ ମଧ୍ୟରେ ଏକ ସର୍ବ ଧର୍ମ ସମନ୍ୱୟକାରୀ ସଂହତି ଏବଂ ପରମପରା ପ୍ରତିଷ୍ଠା କରି

ଓଡ଼ିଆ ପ୍ରଫେସର,  
ସମ୍ବଲପୁର ବିଶ୍ୱ ବିଦ୍ୟାଳୟ  
ସମ୍ବଲପୁର

ପାରିଛି । ଓଡ଼ିଶାର ଗୋଟିଏ ଗୋଟିଏ ଗ୍ରାମରେ ଏକାଧାରରେ ଜଗନ୍ନାଥ ମନ୍ଦିର, ଶିବ ମନ୍ଦିର ଏବଂ ବିଷ୍ଣୁ ମନ୍ଦିର ଗଢ଼ି ଉଠିଛି । ଏହା କେବଳ ଓଡ଼ିଶାର ଅଗଣିତ ଜନତାର ଧର୍ମୀୟ ଜୀବନର ଉଦାହରଣ ପ୍ରମାଣିତ କରିଥାଏ । ଏଠାରେ ଲୋକ ବିଶ୍ୱାସ, ଲୋକ ଚଳଣି ଏବଂ ଲୋକାଚାର ଏହିପରି ଏକ ସଂସ୍କୃତିର ରୂପ ଦେଇଛି, ଯାହାକି ସାର୍ବ-ଜନୀନ ବିଶ୍ୱ ସଂସ୍କୃତିର ବିରୋଧ କରେ ନାହିଁ, ବରଂ ଏକ ସୁସ୍ଥ ମାନବିକ ଏବଂ ଐତିହ୍ୟ ଗତିଦାରେ ସହାୟକ ହୋଇଥାଏ ।

ପୁନଶ୍ଚ ଓଡ଼ିଶାର ନୃତ୍ୟକଳା, ସଂଗୀତର ପରମ୍ପରା ମଧ୍ୟ ସର୍ବଜନ ସ୍ୱୀକୃତ । ଏହି ନୃତ୍ୟ ଏବଂ ସଂଗୀତର ମାଧ୍ୟମରେ ଜନ ଜୀବନର କଳାତ୍ମକ ଅଭିବ୍ୟକ୍ତି ଘଟିଥାଏ । ଗ୍ରାମ ଗହଳରେ ପ୍ରାଚୀନ ଯୁଗର ଯାତ୍ରା, ସୁଆଙ୍ଗ, ପାଉ, ଅଭିନୟ ଠାକୁ ଆରମ୍ଭ କରି ଆଧୁନିକ ଜ୍ୱଳର ନାଟକାଭିନୟ ପର୍ଯ୍ୟନ୍ତ ପ୍ରତ୍ୟେକ ଅଭିବ୍ୟକ୍ତି ଏବଂ ପରିପ୍ରକାଶ ଜନ ମାନସର ସାର୍ଥକ ପ୍ରତିଫଳନ ବୋଲି ଜଣା-ଯାଏ । ସୁନିୟତିତ, ଶୁଖାଳିତ, ମାହିତ ନାଟକ ଅଭିନୟ ଠାକୁ ସଂପୂର୍ଣ୍ଣ ପ୍ରଥକ ଲୋକ ନୃତ୍ୟ ଗ୍ରାମ୍ୟ ସଂସ୍କୃତିର ମୌଳିକ ଏବଂ ସୁତନ୍ତ୍ର ବିକାଶ । ଉଦାହରଣ ସ୍ୱରୂପ ଆଦିବାସୀ ବହୁତ ପୂର୍ବରୁ ଓଡ଼ିଶାର କେତେକ ସଂପ୍ରଦାୟ ମଧ୍ୟରେ ପଚଳିତ ତାଲଖାଲ ନୃତ୍ୟ ଏବଂ ରସର କେରି

ନୃତ୍ୟ ସଂପୂର୍ଣ୍ଣ ଭାବରେ ଜନ ମାନସର ସୁସ୍ଥ ପ୍ରତି ଫଳନ । ସେହିପରି, ଭରତ ଏବଂ ବକ୍ଷିଣ ଓଡ଼ିଶାରେ ପ୍ରଚଳିତ ଦଣ୍ଡ ନାଟ, ଦାଦକାଠିଆ, ଗୋତିପୁଅ ନାଟ, କଳାହାଣ୍ଡି ଅଞ୍ଚଳର ଘୁମୁରା ନାଟ, ବହୁ ଯୁଗର ଅନୁସୂତ ନାଟ୍ୟ ଜନୀନ ଅନୁରୂପ ମାତ୍ର । ଗ୍ରାମ ଗହଳରେ ଅଣିୟିତ ନିରନ୍ତର ସମାଜରେ ବହୁଭାବରେ ଲୋକ ଜନୀନ ବିକାଶ ଘଟି-ଥାଛି । ଗ୍ରାମର ବହୁ ଔପମାନେ ସର୍ୟ ଜଗତର ଦୃଷ୍ଟି ଅନ୍ତରାଳରେ ବହୁବିଧ ସୁସ୍ଥ କଳା, ଚିତ୍ରାଙ୍କନ, ମନ୍ଦିର ଗଳା ଏବଂ ମୂର୍ତ୍ତି ବଳା ବରାବର ଅଭ୍ୟାସ କରିଥାନ୍ତି । ଓଡ଼ିଶାର ସୁସ୍ଥ ବୟନ ଶିଳ୍ପ ପ୍ରାଦେଶିକ ଲୋକ-ସଂସ୍କୃତିର ଯେ ଏକ ଅଭ୍ରାତ ପରିଚୟ, ଏଥିରେ ସନ୍ଦେହ ନାହିଁ । ଓଡ଼ିଶାର କାଳ୍ପ-କାର୍ଯ୍ୟ ବିମଣ୍ଡିତ ସୁସ୍ଥ ବସ୍ତ୍ର ଅତୀତରେ ସୁଦୂର ଦେଶରେ ପ୍ରସାର ପୂର କରିଥିଲା ଏବଂ ଏହି ଯନ୍ତ୍ର ଶିଳ୍ପପ୍ରଧାନ ଯୁଗରେ ମଧ୍ୟ ଓଡ଼ିଶାର ତତ୍ତ୍ୱ ବୁଣା ଗୁଣା ଆମେରିକା ଏବଂ ବିଭିନ୍ନ ଦେଶରେ ବିପକ୍ତ ଆଗ୍ରହ ସର୍ତ୍ତ କରି ପାରିଛି ।

ସଂକ୍ଷେପରେ କହିବାକୁ ଗଲେ ଲୋକ-ପ୍ରାଣର ସାମଗ୍ରିକ ବିକାଶକୁ ଯେବେ ସଂସ୍କୃତି କୁହାଯାଏ, ତା'ହେଲେ ଓଡ଼ିଶାର ଗ୍ରାମ ଗହଳରେ ସଂସ୍କୃତିର ଏକ ବିରାଟ ପରମ୍ପରା ଗଢ଼ି ଉଠିଛି । ସମସ୍ତ ଚିନ୍ତା ଏବଂ ଦର୍ଶନର ସମନ୍ୱୟ ରୂପେ ଏହି ରୂପି ପରିଚିତ ।



**ଜଳସେଚନ କ୍ଷେତ୍ରରେ ଆଞ୍ଚଳିକ ବୈଷମ୍ୟ ଦୂରୀକରଣ ପାଇଁ  
୨୪ଟି ଯୋଜନା କାର୍ଯ୍ୟକାରୀ ହେବ**

ଜଳସେଚନ କ୍ଷେତ୍ରରେ ଥିବା ଆଞ୍ଚଳିକ ବୈଷମ୍ୟ ଦୂର କରିବା ପାଇଁ ଷଷ୍ଠ ଯୋଜନା କାଳରେ ରାଜ୍ୟର ବିଭିନ୍ନ ଜିଲ୍ଲାରେ ୨୪ଟି ନୂତନ ଜଳସେଚନ ଯୋଜନା କାର୍ଯ୍ୟକାରୀ ହେବାର ପ୍ରସ୍ତାବ ରହିଛି । ଏହି ଯୋଜନାଗୁଡ଼ିକ କାର୍ଯ୍ୟକାରୀ ହେଲେ ଜଳସେଚନ ଦୃଷ୍ଟିରୁ ଅନଗ୍ରସର ଜିଲ୍ଲା ବିଶେଷତଃ ମରୁଡ଼ି ପ୍ରପାଡ଼ିତ ଓ ଆଦିବାସୀ ଅଞ୍ଚଳ ଗୁଡ଼ିକ ବିଶେଷ ଉପକୃତ ହେବେ ।

ଏହି କାର୍ଯ୍ୟକ୍ରମ ଅନୁଯାୟୀ କୋରାପୁଟ ଜିଲ୍ଲାର ଉପର ଇନ୍ଦ୍ରାବତୀ, ବଡ଼ନଳା, ତେଲନଦୀ ବନ୍ଧ, କଳାହାଣ୍ଡିର ଉପର ଇନ୍ଦ୍ରାବତୀ, ଉନ୍ଦା ନଦୀ ବନ୍ଧ, ମୟୂରଭଞ୍ଜର ସୁବର୍ଣ୍ଣରେଖା, ଦେଓ, ଭାଲୁଯୋଡ଼ି, ସୁନ୍ଦରଗଡ଼ର ଇର୍, କାଂସବାହାଲ: କେନ୍ଦୁଝରର କାନପୁର, କନ୍ଧାରୀ, ଡେଙ୍କାନାଳର ସମାଜୋଇ, ଦାରଙ୍ଗ (ଦ୍ୱିତୀୟ ପର୍ଯ୍ୟାୟ), ବଲଙ୍ଗିରର ହରିହର କୋର, ଉପର ସୁକତେଲ, ସୁରୁବାଳୀ, ଲେୟର ଲକ୍ଷ, ଗଞ୍ଜାମର ରପିକୁଲ୍ୟା ନଦୀ ବନ୍ଧ, ବାଗୁଆ (ଦ୍ୱିତୀୟ ପର୍ଯ୍ୟାୟ), ହେଳିଗଡ଼, ମହେନ୍ଦ୍ର ତନୟା, ଫୁଲବାଣୀର ଗୁମଡ଼ି ଓ ବାଲେଶ୍ୱର ଜିଲ୍ଲାର ରିସିଆ ଜଳସେଚନ ଯୋଜନା କାର୍ଯ୍ୟକାରୀ ହେବ ।



# ମୋ ଗ ଲ ତା ମ ସା

ଅଭିମତ ହୋଇଥାଏ । ପର୍ବତ ଚୈତ୍ର ମାସ  
ଶେଷ ସାତ ଦିନ ବ୍ୟାପୀ ବିଭିନ୍ନ ତାମସା  
ଅଭିମତ ହୋଇ ପଞ୍ଚା ସଂକ୍ରାନ୍ତି ବା ବିଷୁବ  
ସଂକ୍ରାନ୍ତିରେ ଶେଷ ହେଉଥିଲା । କିନ୍ତୁ ଆଜି-  
କାଲି ମାତ୍ର ଗୋଟିଏ ଦିନ ବେଳେ 'ମୋଗଲ  
ତାମସାର' ଅଭିମତ ହେଉଥିବାର ଦେଖା-  
ଯାଏ । ଶିବ ମନ୍ଦିର ସମ୍ମୁଖରେ ତାମସା  
ଅଭିମତ ହେବାର ବିଧି; ବର୍ତ୍ତମାନ ସୁଦ୍ଧା  
ଏହି ବିଧି ପାଳିତ ହେଉଛି ।

କବି ବଂଶୀ ଦଲର ଗୋସ୍ୱାମୀ 'ମୋଗଲ  
ତାମସା' ସମେତ ଅନ୍ୟାନ୍ୟ କେତେକ  
ତାମସା ରଚନା କରିଥିଲେ, ତନ୍ମଧ୍ୟରୁ ଛଅ  
ଗୋଟିର ସଂକଳନ ମିଳିଛି, ଯଥା-ଭିଲ୍  
ତାମସା, ରାଧକୃଷ୍ଣ ତାମସା, ତରଫା  
(ବେହୋଡ଼ା) ତାମସା, ଯୋଗୀ ତାମସା,  
ପକାର ତାମସା ଏବଂ ଲେଖନ-ମହାବୀର  
ତାମସା । ଅଷ୍ଟାଦଶ ଶତାବ୍ଦୀ ଶେଷ  
ଭାଗରେ ଉତ୍କଳ ସହର ଉପକଣ୍ଠରେ ଥିବା  
ସମ୍ରାଟ ଗ୍ରାମରେ କବି ବଂଶୀଦଲର  
ଅବିଭୂତ ହୋଇଥିବାର ଜଣାପଡ଼େ ।  
ଦେବେଦେବେ ରାଜ୍ୟରେ ମରହଟ୍ଟା ଶାସନ  
(୧୭୫୧-୧୮୦୩) ପ୍ରଚଳିତ ଥିଲା ।  
ସମ୍ରାଟ ଓ ସଂସ୍କୃତି କ୍ଷେତ୍ରରେ ଉତ୍ତମମା  
ପ୍ରଭାବ ରଖା ହୋଇ ନ ଥିଲା । ବଂଶୀ-  
ଦଲର ଉତ୍କଳ ଶିକ୍ଷାଦାତା ଲର କରି  
ପାର୍ଶୀ, ଉର୍ଦ୍ଦୁ, ବଙ୍ଗଳା, ଆଦି ଭାଷାରେ  
ବ୍ୟବହାର ଲର କରିଥିଲେ । ସ୍ୱାମୀ  
ସମ୍ରାଟରେ ଅଧିଷ୍ଠିତ ମହାଦେବ ହଟ୍ଟ-  
ନାଗରକର ସେ ଥିଲେ ଏକନିଷ୍ଠ ଉଚ୍ଚ ।  
ମହାଦେବ-ତାରିଫରେ କବି ଲେଖିଛନ୍ତି—

ଯାହା ବସତ ବିଧି ବିଦ୍ୟା ଗୁଣା ପଞ୍ଚିତ  
ମଞ୍ଚିତ କବିଶେଖର ।  
ବହୁବିଧ ବ୍ରାହ୍ମଣ କରମ୍ ଯେବର ଅମୁଷ୍ଠ  
ବୈଦ୍ୟ ବହୁବର ବେବର ॥

ସ୍ୱାହି ପିରତ ହିଁ ଗୁରୁ ନାନକୀବା ବା  
ଶାସ୍ତ୍ର ଚର୍ଚ୍ଚା ନିଶିବାସର ।  
ସୋ ସମ୍ରାଟ ମହଲେ ଉଲେ ବିରାଜେ  
ତୋ ତସ ହଟନାଗର ॥

ତାମସା ଗୁଡ଼ିକ କବିଙ୍କର ପରିଶ୍ରମ ବସ୍ତୁର  
ରଚନା ବୋଧି ମନେ ହୁଏ । ରଚନା ସଂଗ୍ରହ  
ସଂଗ୍ରହ ବିଭିନ୍ନ ତାମସାର ଅଭିମତ କରଇ  
ବଂଶୀ ଦଲର ସନ ସାଧାରଣ ତଥା ପଦ୍ମ  
ରାଜ କର୍ମଗୁଣାକର ପୁଣ୍ୟ-ସା ରାଜନ  
ହୋଇ ଥିଲେ । କର୍ମ ବାଦି, ସୁନା ବୁଝଇ,  
ମୁଣ୍ଡବୀନ ପଦ୍ମ ଥିବି ଉପହାର ଲର  
କରିଥିଲେ । ୧୯୧୧ ମସିହାରେ ରଚିତ  
ବିଷ୍ଣୁପାତ ସାହସ୍ୟ କାବ୍ୟରେ କବି ଶେଖର  
ଚିନ୍ତାମଣି ମହାନ୍ତି 'ତରଫି ତାମସା' ସଂପର୍କରେ  
ଲେଖିଛନ୍ତି—

ତୋହ ବ୍ରତ ପିର ଶ୍ରୀ ବଂଶୀ ବଲୁର  
ସଞ୍ଚିଲେ ସୁଦାର୍ଣ ମାନବ-ଦୁର୍ଲଭ ।

ନବରସେ ସେହୁଥିଲେ ସୁପଞ୍ଚିତ  
ଗାଉଲେ ତୋ କୁଳେ 'ତରଫି ସଙ୍ଗୀତ' ।  
ମୋଗଲ ରାଜତ୍ୱେ ସେ କାଳରେ ଦେଶେ  
ଥିଲା ପାର୍ଶୀ ଭାଷା ଚନ୍ଦନ ବିଶେଷେ ।  
ପାରଶୀରେ ତହୁଁ ବିରଚି ସଂଗୀତ  
ମୋହିଲେ ସୁ କାଳି, ବିକାଳିକ ଚିତ୍ତ ।  
ଅଧିକା-ଶ ଗୀତ ଶାନ୍ତିରସାନ୍ୱିତ  
ସାକ୍ଷୀ ତାର 'ଯୋଗୀ-ପକାର ସଙ୍ଗୀତ' ।  
ଅନ୍ୟାପି ଉତ୍କଳେ ସେ ସଙ୍ଗୀତ ତସ  
ଚୈତ୍ର ମାସ ଶେଷେ ହୁଏ ଅଭିମତ ।

X X X

ଏକାଧାରେ ତହିଁ ଅଛି କନ୍ଦା ହସା  
ତାକ ନାମ ତାର 'ତରଫି ତାମସା' ।

ତାମସା ଗୁଡ଼ିକ ମଧ୍ୟରୁ 'ମୋଗଲ  
ତାମସା' ବିଶେଷ ଜନ ପ୍ରିୟ ଏବଂ ତାହା ହିଁ  
ବର୍ତ୍ତମାନ ସୁଦ୍ଧା ଅଭିମତ ହେଉଛି । ୧୮୬୭  
ମସିହାରେ ଏହି ଲେଖକ ଦ୍ୱାରା ସଂଗୃହୀତ  
ଓ ସଂପାଦିତ ହୋଇ ତାହା ଗୁରୁକାଳରେ  
ପ୍ରକାଶ ଲର କରିଛି । ସଂକ୍ଷେପରେ  
'ମୋଗଲ ତାମସା'ର କଥା-ବସ୍ତୁ ହେଉଛି  
ପ୍ରଥମେ ଦୁଇ ଜଣ ବା ଗୁଣି ଜଣ ରୋପଦାର  
ଆଦି ଉପସ୍ଥିତ ଜନତାକୁ "ଦବେ ଖଡ଼େ ହୋ-  
ହୁ ଖଡ଼େ ହୋ" ବୋଲି ସାବଧାନ କରିବା  
ସଂଗ୍ରହ ସଂଗ୍ରହ ମିର୍ଜା ସାହେବ ବା ମୋଗଲ  
ଶାସକଙ୍କର ଆଗମନ ବାର୍ତ୍ତା ଘୋଷଣା  
କରିବେ । ମିର୍ଜା ସାହେବ ପାଲିକା  
ବା ତରଫୋଳାରେ ତଟି ପଦ୍ମଆର  
ମଧ୍ୟରେ ଅଭିମତ ଶକ ନିକଟରେ ଆଦି  
ପହଞ୍ଚିବେ । ବାଦସାହୀ ଥାଚରେ ଝୁଲି ଝୁଲି  
ମଞ୍ଚ ଉପରକୁ ଯାଇଁ ସିଂହାସନରେ ବିକେ  
କରିବେ । ତତ୍ପରେ ସେ ନିଜର ସେବା  
କାରୀ କର୍ମଗୁଣାମାନଙ୍କୁ ଜଣକ ପରେ ଜଣେ  
ତରଫି କରିବେ । ପ୍ରଥମେ ଲେଖିଓଧ୍ୟାୟ, ତତ୍  
ପରେ ଝାଡୁଓଧ୍ୟାୟ, ଫରରାସ, ହୁକାଓଧ୍ୟାୟ,  
ପଂଶାଓଧ୍ୟାୟ, ଦସର, ତଟନି ଓଧ୍ୟାୟ; ତୋଟି  
ବରଦାର ପ୍ରଭୃତି ଆଦି ମିର୍ଜା ସାହେବଙ୍କ  
ସମକ୍ଷରେ ନିଜ ନିଜ ଗୁଣାଗୁଣି ଜଣାଇଲ  
ପରେ ସେବା କରିଥିବେ । ମଝିରେ ମିର୍ଜା  
ସାହେବ ସେହି ମୁଲକ, ପ୍ରଗନା ଓ ଲେକ-  
ମାନଙ୍କୁ ବିଷୟରେ ନିଜର କୌତୁହଳ ପ୍ରକାଶ  
କରିବେ ଏବଂ ଉପସ୍ଥିତ ଜନ ସାଧାରଣଙ୍କ  
ନିକଟରେ ନିଜକୁ ଜାହିର କରିବା ଲଗି  
ଆପଣା ପଦ-ପଦବୀ, ଗୁଜର-ନୈକର,  
ବାର୍ ବଗିସ, ବିଦ୍ୟାଦୁର୍ଦ୍ଧର ବଡ଼ିମା ପ୍ରକାଶ  
କରିବେ । ସେହି ଅଞ୍ଚଳର କର୍ମଦାରଙ୍କୁ  
ତରଫି କରି ରୋପଦାରଙ୍କ କରିଆରେ ତାଙ୍କ  
ନିକଟରୁ 'ଛୋକରୀ, ବକରୀ, ଛପର ଖଟ  
ମଶାରି, ଚିରବନ ବେପଶମ୍' ଆଦି ଉପଦ  
ଦାବା କରିବେ । କର୍ମଦାର ଯୋଗାଇଥିବା  
ଉପଦରେ ମିର୍ଜା ସାହେବ ଅସତୋଷ ପ୍ରକାଶ  
କରି ଗଉଡ଼ୁଣୀଙ୍କ ତରଫି କରିବେ । କଣେ  
ଗଉଡ଼ୁଣୀ (ସେକ ବିଶେଷରେ ଦୁଇ ଜଣ)  
ଦହି ବୁଧ ପସରା ଘେନି ପହଞ୍ଚିବା ପରେ

## ତଃ କୃଷ୍ଣ ଚରଣ ବେଦେଭ

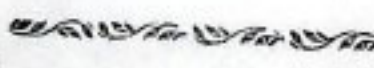

ଆମ ରାଜ୍ୟରେ ଲେଖ ନାଟ୍ୟର ଏକ  
ପୁସ୍ତକ ପଦ-ପଦା ଲାଗିଛି । ବହୁ ବିଭିନ୍ନ  
ରୂପ ଓ ଶୈଳୀରେ ଏହା ସୁଗ୍ର ଯୁଗ ହେଲ  
କନ ସାଧାରଣଙ୍କର ନାଟ୍ୟ ଉପ-ପିପାସା  
ତରଫିତାହିଁ ପରି ଆସୁଛି । ଲେଖ ସାହିତ୍ୟର  
ସୁରୁତ-ପ୍ରକୃତି ଅନୁଯାୟୀ ରାଜ୍ୟର ଅଞ୍ଚଳ-  
ବିଶେଷରେ ଲେଖନାଟ୍ୟର ବିଶେଷ ବିଶେଷ  
ଶୈଳୀ ପ୍ରଚଳିତ ଅଛି । ଏହି ସବୁ ଶୈଳୀ  
ବିଷୟରେ ଅବସ୍ଥିତ ନ ହେଲେ, ଆମର  
ଲେଖ ସଂସ୍କୃତିର ଧାରଣା ପୂର୍ଣ୍ଣା ପ୍ରାପ୍ତ ହେବ  
ନାହିଁ ।

ଉତ୍ତର ଓଡ଼ିଶାର ଉତ୍କଳ ଅଞ୍ଚଳରେ ଲେଖ  
ନାଟ୍ୟ 'ତାମସା' ପ୍ରଚଳିତ ଅଛି । ଏହା  
'ତରଫି ତାମସା' ନାମରେ ସୁପରିଚିତ ।  
କାରଣ ପଢ଼ି ଦର୍ଶି ଚୈତ୍ର ମାସ ଶେଷରେ  
ମହାଦେବଙ୍କ ଗଡ଼ ଯାତ୍ରା ସଞ୍ଚିତ ତାମସା



ମିଳିବା ସାହେବ ତା' ନିକଟରେ ପ୍ରୀତି ରିକ୍ଷା କରିବେ । କିନ୍ତୁ ଗଭରୁଣୀ ତହିଁରେ ଅସମ୍ମତ ହୋଇ ପକାୟନ କରିବ । କେତେକ ସମ୍ଭରେ ଗଭରୁଣୀ ପ୍ରଥମେ ଆସେ ତାହା ନିକଟରେ ମିଳିବା ସାହେବ ପ୍ରୀତି ରିକ୍ଷା କରି ବିଫଳ ହେବା ଉତ୍ତରରେ କମିତାରକୁ ଚଳନ୍ତୁ କରନ୍ତି ଏବଂ ତାଙ୍କ ନିକଟକୁ ଛୋକରୀ ବଜରୀ ଆଦି ରସଦ ହାସଲ କରନ୍ତି ।

ମିଳିବା ସାହେବ ମୋଗଲ ତାମସାର ମୁଖ୍ୟ ବା କେନ୍ଦ୍ର-ଚରିତ୍ର,—ଏହି ଚରିତ୍ରର କାର୍ଯ୍ୟକ୍ରମ, ଆଶୁର ବ୍ୟବହାର ଦର୍ଶାଇ ଦେବା କବିଙ୍କର ପ୍ରଧାନ ଉଦ୍ଦେଶ୍ୟ ଥିବାର ମନେ ହୁଏ । ମିଳିବା ସାହେବଙ୍କର ବିକାସ-ବ୍ୟବସାୟ, ଅନ୍ଧ ବୁଝାମଣା, ପାରିଷଦ ବା ପାର୍ଶ୍ୱ-ଚର ମାନଙ୍କ ଉପରେ ପୁଣି ନିର୍ଭରଶୀଳତା ଏହି ତାମସାର ଉଚ୍ଚ ଉଦ୍ଦେଶ୍ୟରେ ଚିତ୍ରିତ ହୋଇଛି । ମିଳିବା ବ୍ୟତୀତ ଅନ୍ୟ ସମସ୍ତେ ପାର୍ଶ୍ୱ ଚରିତ୍ର । ଶ୍ରେୟଦାର ମାନଙ୍କଠାରୁ ଆରମ୍ଭ କରି ରେଣି ଓଖାଳ, ଝାଡୁ ଓଖାଳ, ପୁକାଓଖାଳ ପ୍ରଭୃତି ଅଧିକାଂଶ କର୍ମଚାରୀ କୌଣସି ନା- କୌଣସି ମାତ୍ର ବୃତ୍ତ୍ୟର ଉଚ୍ଚ । କେହି କେହି ମଧ୍ୟ ଗଣିକାସତ୍ତ ହୋଇ ପଡ଼ିଛନ୍ତି । ଅଧିକାଂଶ ସେବାକାରୀ ମଜୁରୀ ବା ବେତନ ନ ପାଇ ଦୁର୍ଭିକ୍ଷରେ ଥିବା କଥା ପ୍ରକାଶ କରିଛନ୍ତି । ଗାତ ଓ ଶିଶୁ ଗୁରୁ ନାନକମାନଙ୍କ ଚରିତ୍ର ସମା-ବେଶକୁ ଜଣା ପଡ଼େ ମିଳିବା ସାହେବ ଦାନ ଖରଚାତ କରିବାରେ ପକ୍ଷାତପଦ ନ ଥିଲେ । କବି ବଂଶୀ ବରୁଣ ନାନକ-ଉଚ୍ଚ ଥିବାର ମଧ୍ୟ ଏଥିରୁ ସ୍ପଷ୍ଟ ହୁଏ । କମିଦାର ଏବଂ ତାଙ୍କର ଗୁମାସ୍ତା, ପିଆଦା ପ୍ରଭୃତିଙ୍କ ପ୍ରତି କବି ବ୍ୟଙ୍ଗ କରିବାକୁ ପକ୍ଷାତପଦ ହୋଇ ନାହାନ୍ତି । ମିଳିବା ସାହେବଙ୍କ ସହିତ କମିଦାରଙ୍କ କାରବାର ଫକୀର ମୋହନ 'ଛ ମାଣ ଆଠ ଗୁଣ୍ଠ' ରପନ୍ୟାସର ଦିଲ୍ଲୀର ମିଆଁଙ୍କ ସଂଗେ ରାମଚନ୍ଦ୍ର ମଙ୍ଗରାଜଙ୍କ କାରବାର କଥା ସ୍ମରଣ କରାଇ ଦିଏ । ଗଭରୁଣୀ ଚରିତ୍ର କବିଙ୍କର ଏକ ଅପୂର୍ବ ସୃଷ୍ଟି । ସେ କାଳର ହାତୁଆ ଘର ଝିଅବୋହୁଙ୍କ ମାନ ଉଚ୍ଚତ୍ୱ କିପରି ଥିଲା, ତାହା ଏହି ଚରିତ୍ର ସମାବେଶରୁ ଜଣା ପଡ଼େ । ମୋଟାମୋଟି ପ୍ରାୟ ଦୁଇ ଶହ ବର୍ଷ ତଳେ ଆମ ଦେଶର ଶାସକ, ତାଙ୍କର ପାଖ ଲୋକ ଓ ବିଭିନ୍ନ କର୍ମଚାରୀ ତଥା ସମାଜର ତଳ ଶ୍ରେଣୀର ଲୋକଙ୍କ ସ୍ୱରୂପ-ପ୍ରକୃତି ଯେପରି ଥିଲା, ତାହାର କେତେକ ସୂଚନା 'ମୋଗଲ ତାମସା'ରୁ ମିଳିଥାଏ ।

ସାଧାରଣତଃ ଶିବ ମନ୍ଦିର ସମ୍ମୁଖରେ ତାମସା ଅଭିନୟ ଲାଗି ଏକ ବିଶେଷ ଧରଣର ମୁକ୍ତ ରଂଗ ମଞ୍ଚ ତିଆରି କରାଯାଏ । ମଞ୍ଚରେ କୌଣସି ଦୃଶ୍ୟପଟ ବ୍ୟବହୃତ ହୁଏ ନାହିଁ । ଗୋଟିଏ ପାଖରେ ଖଟ ବା ମାଟି ପକାଇ-ରଙ୍ଗ ସ୍ଥାନ କରି, ତା' ଉପରେ

ମିଳିବା ସାହେବଙ୍କ ବସିବା ଲାଗି ଧି-ହାସନ ତିଆରି କରା ଯାଇଥାଏ । ଉ-ଗ ବେ-ର-ଗର କନା ଓ ପତ୍ର ପୁଷ୍ପରେ ସି-ହାସନଟି ସଜ୍ଜିତ ହୋଇଥାଏ । ତାହାର ଚିନି ପାଖରେ (ସମ୍ମୁଖ ଭାଗ ଏବଂ ବାମ-ଦକ୍ଷିଣ ଦୁଇ କଡ଼) ଦର୍ଶକ ମଣ୍ଡଳୀ ବସନ୍ତି । ମିଳିବା ସାହେବଙ୍କ ସି-ହାସନ ଆଗରେ ଅନ୍ୟାନ୍ୟ ପାତ୍ର ପାତ୍ରୀଙ୍କର ଅଭିନୟ ଲାଗି ଅଳ୍ପ ସ୍ଥାନ ଛାଡ଼ି ଦିଆ ଯାଇଥାଏ । ମଞ୍ଚର ଗୋଟିଏ ପାଖକୁ ଆସରବାର ଗାୟକ ଓ ବାଦ୍ୟକାରୀମାନେ ବସନ୍ତି । ଉପରେ ଶୁଭୁଆ ବା ସମିଆନା ଟଙ୍ଗା ଯାଇଥାଏ; ତହିଁରୁ ବିଭିନ୍ନ ରଂଗର ଫାନ୍ତସ ଓ କାଗଜ ଫୁଲ ଝୁଲୁଥାଏ । ପୂର୍ବେ ଫାନ୍ତସ ମଧ୍ୟରେ ମହମ ବତୀ ଜଳା ଯାଇ ଏବଂ ମଶାଲ ଆଲୁଅ ସାହାଯ୍ୟରେ ଅଭିନୟ ହେଉଥିଲା; ଏବେ ପେଟ୍ରୋଲିୟମ ଲାମ୍ପ ଓ ଇଲେକ୍ଟ୍ରି ସିଟି ଯୁଗରେ ତାହା ପରିତ୍ୟକ୍ତ ହୋଇଛି ।

ତାମସା ଅଭିନୟ ଆରମ୍ଭ ହେବା ପୂର୍ବରୁ ବାହାଜୀ, ଯୋଡ଼ି ନାଗରା କିମ୍ବା ଡୋଲ ମହୁରୀ ଅନବରତ ବାଜୁଥାଏ । ଏହି ବାଦ୍ୟକାରୀଙ୍କୁ ରଙ୍ଗମଞ୍ଚର ଅନତି ଦୂରରେ ବସି ଥାଆନ୍ତି । ଦର୍ଶକମାନଙ୍କୁ ନାଟ୍ୟସ୍ଥାନକୁ ଆକର୍ଷଣ କରି ଆଣିବା ଏହି ବାଦ୍ୟର ଉଦ୍ଦେଶ୍ୟ । ଅଭିନୟ ମଝିରେ ମଧ୍ୟ-କେତେବେଳେ ଅଭିନେତାମାନଙ୍କ ନାଟ ସହିତ, ଆଉ କେତେବେଳେ ଅଭିନୟର ସାମୟିକ ବିରତି ସୂଚାଇବା ଲାଗି-ଏହି ବାଦ୍ୟ ବାଜିଥାଏ । ମଞ୍ଚ ପାଖରେ ବସିଥିବା ଅନ୍ୟ ବାଦ୍ୟକାରୀଙ୍କୁ ଏବଂ ଆସର ଓଖାଳା ଗାୟକ ହାରମୋନିୟମ୍, ତୁରନ୍ତିବଲା, ପଞ୍ଜରଜ, କୁକୁଜୀ, ବେହେଲା, ସେତାର ଆଦି ବ୍ୟବହାର କରି ଥାଆନ୍ତି । ତାମସା ଅଭିନୟରେ ହିନ୍ଦୁ ମୁସଲମାନ ଉଭୟ ସଂପ୍ରଦାୟର ଲୋକ ଅଂଶ ଗ୍ରହଣ କରନ୍ତି । ନାରୀ ଭୂମିକାରେ କୌଣସି ସ୍ତ୍ରୀ ଲୋକ ଅଂଶଗ୍ରହଣ କରନ୍ତି ନାହିଁ । ପୁରୁଷ ଲୋକେ ସ୍ତ୍ରୀ-ବେଶ ପିନ୍ଧି ଅବତରଣ କରନ୍ତି । ଶ୍ରେୟ-ଦାର, ମିଳିବା ସାହେବ, ଗେଷ୍ଠଓଖାଳା, ଫରରାସ୍ ତୋଟି ବରଦାର ପ୍ରଭୃତି ମୁସଲମାନୀ ବେଶ ପୋଷାକ ପିନ୍ଧି ଥାଆନ୍ତି । ମିଳିବାଙ୍କ ପୋଷାକ ମହାର୍ଦ୍ଦ ଓ କାକଜମକପୁର୍ଣ୍ଣ ହୋଇଥାଏ । କମିଦାରଙ୍କ ବୈଷ୍ଣବ ବେଶ । ଗଭରୁଣୀ ସାଧାରଣ ହିନ୍ଦୁ ନାରୀ ଭଳି ଶାଢ଼ୀ ପିନ୍ଧି ଦୁଧ-ଦହି ବୋଝ ମଥାରେ ଧରି ମଞ୍ଚକୁ ଆସିଥାଏ । ତାମସାର ଅଭିନୟ ରାତ୍ରି ପ୍ରାୟ ଦଶ ଘଣ୍ଟାରୁ ଆରମ୍ଭ ହୋଇ ସକାଳ ପର୍ଯ୍ୟନ୍ତ ଚାଲେ । ତାଟି-ଧର୍ମ-ବୟସ ନିର୍ଦ୍ଦି-ଶେଷରେ ସବୁ ଶ୍ରେଣୀର ଦର୍ଶକ ସାରା ରାତି ଉଜାଗର ରହି ତାମସା ଅଭିନୟ ଉପଭୋଗ କରନ୍ତି ।

ମୋଗଲ ତାମସା ସଙ୍ଗୀତ-ପ୍ରଧାନ ହେଲେ ମଧ୍ୟ, କେତେକ ପରିମାଣରେ ଉଦ୍ୟ ସଂକୀର୍ତ୍ତ ଏଥିରେ ସ୍ଥାନ ଲାଭ କରିଛି । ଯେଉଁ ଶ୍ରେଣୀର

ପାତ୍ରପାତ୍ରୀଙ୍କ ତତ୍ତ୍ୱରେ ଯେଉଁ ସଂକୀର୍ତ୍ତ ସୁଦର ଓ ସ୍ୱାଭାବିକ, କବି ସେହିଭଳି ସଂକୀର୍ତ୍ତ ବ୍ୟବହାର କରିଛନ୍ତି । ମିଳିବା ସାହେବଙ୍କ ତତ୍ତ୍ୱରେ ଫାର୍ଶୀ ଭାଷା ତାଙ୍କର ସେବା-କାରୀ ନୌକର-ସୁକରଙ୍କ ମଞ୍ଚରେ ଫାର୍ଶୀ, ଉର୍ଦ୍ଦୁ, ହିନ୍ଦୀ, ବଙ୍ଗଳା ଭାଷା, ତମିଲ, ଗୁମାସ୍ତା, ଗଭରୁଣୀ ପ୍ରମୁଖଙ୍କ ତତ୍ତ୍ୱରେ ଓଡ଼ିଆ ଭାଷା ସଂଯୋଜିତ କରି କବି ବଂଶୀବରୁଣ ସଂସ୍କୃତ ନାଟକର ପର-ପରୀ ଅନୁସରଣ କରିବା ସଙ୍ଗେ ସଙ୍ଗେ ନାଟ୍ୟ-ଭିନୟର ପ୍ରାକୃତିକତା ଓ ତମତକାରିତା ରକ୍ଷା କରିଛନ୍ତି । ଫାର୍ଶୀ ଭାଷା-ଅନୁଭବ ଅଭିନେତାମାନଙ୍କ ତତ୍ତ୍ୱରେ ଗଠାରିତ ହେଉଥିବାରୁ କାଳକ୍ରମେ ତାମସାର ଶବ୍ଦ ଫାର୍ଶୀ, ଉର୍ଦ୍ଦୁ ଆଦି ଭାଷା ମିଶ୍ର ଓ ବିକୃତ ହୋଇ ପଡ଼ିଥିବାର ଦେଖାଯାଏ । ତାମ-ସାର ନୃତ୍ୟ, ବାଦ୍ୟ, ସଙ୍ଗୀତାଦିର କେତେକ ବିଶେଷତ୍ୱ ରହିଛି । ଡୋଲ-ମହୁରୀ କିମ୍ବା ଯୋଡ଼ି-ନାଗରା-କାହାଜୀର ଉନ୍ମାଦକାରୀ ବାଦ୍ୟର ତାଳେ ତାଳେ ମିଳିବା ସାହେବଙ୍କର ହସୋବସ୍ତ ଶୁଣି, ଶ୍ରେୟଦାର ଓ ଅନ୍ୟାନ୍ୟ ପାତ୍ରପାତ୍ରୀଙ୍କର ନୃତ୍ୟ ଅଭିନୟ । ଘାଟୋ, ଝୁଲନା ଅନ୍ୟାନ୍ୟ ତାମସା- ସଙ୍ଗୀତର ରାଗ ରାଗିଣୀରେ ମଧ୍ୟ ବୈଶିଷ୍ଟ୍ୟ ବିଦ୍ୟମାନ । ଏହି ନୃତ୍ୟ-ସଙ୍ଗୀତର ବହୁତତା ମୁକ୍ତ ରଙ୍ଗମଞ୍ଚ, ଅଭିନୟ ରାତି, ଦର୍ଶକମଣ୍ଡଳୀ ଦୃଷ୍ଟିରୁ ତାମସା ଲୋକନାଟ୍ୟର ଏକ ବିଶିଷ୍ଟ ଶୈଳୀ ହିସାବରେ ସ୍ୱୀକୃତିସ୍ୱିତ ।

ତାମସା, ପ୍ରହସନ ବା ଫାର୍ଶିକାତୀୟ-ବ୍ୟଙ୍ଗାତ୍ମକ ଓ ରଙ୍ଗରସପୂର୍ଣ୍ଣ । ମହାରାଷ୍ଟ୍ରରେ ଏହି ନାମଧାରୀ ଏକପ୍ରକାର ଜନସ୍ତ୍ରୀୟ ଲୋକନାଟ୍ୟ ପ୍ରଚଳିତ ଅଛି । ମୋଗଲ ତାମସାଦି ଭଳି ମରାଠୀ ତାମସା ଅଷାଦଶ ଶତାବ୍ଦୀରେ ମରାଠୀ ଶାସନ କାଳରେ ବିକାଶ ଲାଭ କରିଥିଲା ଏବଂ ଏପର୍ଯ୍ୟନ୍ତ ତାହା ଲୋକନାଟ୍ୟର ଏକ ଜୀବନ୍ତ ଶୈଳୀ ଭାବରେ ବିଦ୍ୟମାନ ରହିଛି । ମରାଠୀ ତାମସା ଓ ଓଡ଼ିଶୀ ତାମସା ମଧ୍ୟରେ କେତେକ ସାଦୃଶ୍ୟ ପରିଲକ୍ଷିତ ହୁଏ । ଉଭୟର ରଙ୍ଗମଞ୍ଚ ଓ ପ୍ରେକ୍ଷାଳୟ ପ୍ରାୟ ଏକପ୍ରକାର । ନୃତ୍ୟ, ସଙ୍ଗୀତ ଓ ରଙ୍ଗରସର ପ୍ରାକୃତ୍ୟ ଉଭୟରେ ରହିଛି । ମୋଗଲ ତାମସାର ଗଭରୁଣୀ ଭଳି ମରାଠୀ ତାମସାରେ ଗଭରାନ୍ (ଗୋଆଲିନ୍) ଶାକ୍ତଶବ୍ଦ ଗୋପ-ଲୀକାର ଗୋପୀ ରୂପେ ଅଭିନୟ କରେ ।

ଓଡ଼ିଶାରେ ପ୍ରାୟ ଦୁଇ ଶହ ବର୍ଷ କାଳ ମୁସଲମାନ ଶାସନ ପ୍ରଚଳିତ ଥିଲା । ସେହି ଶାସନର ପ୍ରଭାବ ରାଜ୍ୟର ସାଂସ୍କୃତିକ କ୍ଷେତ୍ରରେ ଯେଉଁ ମୁଦ୍ରାକ ଥୋଇ ଯାଇଛି, 'ମୋଗଲ ତାମସା' ତନ୍ମଧ୍ୟରୁ ଅନ୍ୟତମ । ଉତ୍ତର ଓଡ଼ିଶାରେ ହିନ୍ଦୁ-ମୁସଲମାନ ଦ୍ୱ୍ୟ ସଂପ୍ରଦାୟ ମଧ୍ୟରେ ମୈତ୍ରୀ ଓ ସ୍ୱସ୍ତି-ସ୍ଥାପନରେ ଏହା ସହାୟକ ହୋଇ ଆସିଅଛି ।



ଏହାଠାରେ ଅଭିନୟରେ ସେହି ସିଦ୍ଧ-ମଉଜମାନ  
 ବନରେ ଅଂଶ ଗ୍ରହଣ କରିବି ବର୍ତ୍ତମାନ ସିଦ୍ଧାଦରେ  
 ଭଲର ସ-ପ୍ରଦାୟର ଲୋକେ ସେହିପରି ଏହା  
 ଉପହାସ କରି ଥାଆନ୍ତି । ଶିବ ମନ୍ଦିର ଓ  
 ସଦାଶିବମା ଦର୍ଶିବ ଗାନ୍ଧୀ ଅଭିନୟର

ସଂପର୍କ କେଉଁ ତାହାପର୍ଯ୍ୟନ୍ତ । କୋରାଳ  
 ଶରୀରରେ ଅନୁକୂଳ ଯେଉଁ ଶକ୍ତି, ସ୍ଥାନ ଓ  
 କଳ୍ପଣା କଥା ବୋଧା ଯାଆନ୍ତି, ମହାଦେବ  
 ଶିବଙ୍କ ଠାରେ ସେହି ସବୁ ବିଦ୍ୟମାନ ।  
 ଶିବଙ୍କ ଭକ୍ତି ଆତ୍ମା ମଧ୍ୟ ଉଭୟ ଭାବି ଓ

ପ୍ରୀତିର ଦେବତା । ଜନସାଧାରଣଙ୍କ ଅତି  
 ଦେବନାରେ, ଏହି ଧ୍ୟାନ-ଧାରା ବ୍ୟକ୍ତ  
 କରି ନିଜ ବଂଶୀବଜ୍ରର କାତୀୟ ସଂହରି  
 ପ୍ରତିଷ୍ଠା ଉଦ୍ଦେଶ୍ୟରେ ମୋରଲ ତାମସାଦିର  
 ଗଢ଼ନା ଓ ଅଭିନୟ ପଦ୍ଧତୀନ କରିଥିଲେ ।

ସିଦ୍ଧ, ଓଡ଼ିଆ ବିପଦ  
 ମାଲକନଦୀ ନଂ. ୧୨, ବରଦ-୩





# ଲୋକ ଜୀବନରେ ନୂତନ ସୂତ୍ର

ଡକ୍ଟର କୃଷ୍ଣଚନ୍ଦ୍ର ଜେନା

ଏବେ କେତେ ବର୍ଷ ହେଉ ଆମ ଲୋକ ଜୀବନରେ ଏକ ନୂତନ ସୂତ୍ର ଅନୁଭୂତ ହେବାରେ ଲାଗିଛି । ଯେଉଁମାନେ ଶହ ଶହ ବର୍ଷ ଧରି ବଣ ଜଙ୍ଗଲରେ ପଶୁମାନଙ୍କ ସହ ଲଢ଼େଇ କରୁଥିଲେ, ବର୍ତ୍ତମାନ ପାଇଁ ଅନବରତ ନିଃଶ୍ୱାସ ମାରୁଥିଲେ, ସେମାନେ ବହୁ ନୂତନ ଦିଗର ଆବିଷ୍କାର କରିବାରେ ସମର୍ଥ ହୋଇ ପାରିଛନ୍ତି । ସେମାନେ ଯେ କେବଳ ଏକ ଆଦିମ ଅବସ୍ଥାକୁ ଅତିକ୍ରମ କରି ବାହାରକୁ ଆସିଛନ୍ତି ତାହା ନୁହେଁ, ସେମାନେ ପୁଣ୍ୟାତ୍ମକ ଦୃଷ୍ଟିକୋଣରୁ ନୂତନ ସ୍ୱାଦ ମଧ୍ୟ ଆବିଷ୍କାର କରିଛନ୍ତି । ଉଚ୍ଚଶିକ୍ଷାମାନ ମତରେ ଏହା ଆମ ସାମାଜିକ ଜୀବନର ଏକ ନୂତନ ପର୍ଯ୍ୟାୟ ଆରମ୍ଭ ।

ଏହି ପରିବର୍ତ୍ତନ ଫଳରେ ଲୋକ ଜୀବନରେ ବହୁ ସମସ୍ୟା ନୂଆ କରି ମୁଣ୍ଡ ଟେକିଛି । ଉଦାହରଣ ସ୍ୱରୂପ, ଯେଉଁ ଆଦିବାସୀମାନେ ଏବଂ ପାର୍ଶ୍ୱ ବଣ ଜଙ୍ଗଲରେ ରହି ଆସିଥିଲେ ଏବଂ ପାର୍ଶ୍ୱ କଣ୍ଠା ଫଳମୂଳ ଖାଇ ଜୀବନ ଧାରଣ କରୁଥିଲେ, ସେମାନେ ଏକ ନୂତନ ପରିସ୍ଥିତିର ସମ୍ମୁଖୀନ ହୋଇଛନ୍ତି । ସେମାନେ ତାଙ୍କର ପାରମ୍ପରିକ ଜୀବନ ନିର୍ବାହ ରୀତିରେ ପରିବର୍ତ୍ତନ ଆଣିଛନ୍ତି ଓ ସହରାଞ୍ଚଳର ଅଧିବାସୀଙ୍କ ଠିକ୍ ଆଧୁନିକ ପଣ୍ୟାଳୟରେ ଖାଇବା ଓ ରହିବା ପାଇଁ ମନ ବଦାଇଛନ୍ତି । ଏହାର ତାତ୍ତ୍ୱିକ ପରିଣତି ଯାହା ହେଉ ନା କାହିଁକି, ଏହାର ଅର୍ଥନୈତିକ ପରିଣତି ଗୁରୁତର ଅବସ୍ଥା ସୃଷ୍ଟି କରିଛି । ଏକ ପର୍ଯ୍ୟନ୍ତ ଯେଉଁମାନେ କେବଳ ସହରାଞ୍ଚଳର ଅଧିବାସୀଙ୍କ ପାଇଁ ସାମଗ୍ରୀମାନ ଯୋଗାଇଥିଲେ, ସେମାନେ ବର୍ତ୍ତମାନର ପରିବର୍ତ୍ତନ ପରିସ୍ଥିତିରେ ନୂତନ ସାମଗ୍ରୀ ନିମନ୍ତେ ସହରାଞ୍ଚଳର ଲୋକଙ୍କ ସହ ପ୍ରତିଯୋଗିତା କରିବାରେ ଲାଗିଲେ । ଏହା ଫଳରେ ସାମାଜିକ ସମ୍ପର୍କ ଉପରେ ସୁପା ଅଧିକ ହେବାରେ ଲାଗିଛି । ଧରନ୍ତୁ ଯେଉଁ

ଆଦିବାସୀମାନେ ସହସ୍ର ବର୍ଷ ଧରି ଆଧୁନିକ ଖାଦ୍ୟ, ଆଧୁନିକ ବସ୍ତ୍ର ଓ ଆଧୁନିକ ଭୋଗ ବିନାସରୁ ଦୂରରେ ଥିଲେ, ସେମାନେ ହଠାତ୍ ଏହି ସବୁ ସାମଗ୍ରୀ ପାଇଁ ଦାବା କଲେ । ବଣ ଜଙ୍ଗଲରେ ରେଡ଼ିଓର ସ୍ୱର ପ୍ରକୃତିର ନିଷ୍ପତ୍ତିତାକୁ ଆନ୍ଦୋଳିତ କରୁଛି । ସେହିପରି ବିଦ୍ୟୁତ୍‌ବଳ, ଟେଲିଭିଜନ, ଆଧୁନିକ ଟିଣ ଖାଦ୍ୟ ଓ ଏହିପରି ଅନେକ ଅପରିଚିତ ଅଭାବ ଅନୁଭୂତି ହେବାରେ ଲାଗିଛି । ଏହା ହେବା ଫଳରେ ଏକ ପରିବର୍ତ୍ତନର ବନ୍ୟା ଆଗେଇ ଚାଲିଛି ।

ଅପର ପକ୍ଷରେ ଆଦିବାସୀମାନେ ଆଉ ପୂର୍ବପରି କାର୍ଯ୍ୟକ୍ରମ ହୋଇ ପାରୁନାହାନ୍ତି । ଆଧୁନିକ ଜୀବନସାଧନ ସହ ସମ୍ପର୍କ ହେବା ଫଳରେ ସେମାନଙ୍କ ମନ ଓ ଶରୀରରେ ଶିଥିଳତା ଆସିଯାଇଛି । ଏପରିକି ସେମାନେ ନିଜର ଗୃହିତା ମଧ୍ୟ ପୂରଣ କରି ପାରୁନାହାନ୍ତି । ଅପରକୁ, ଆଦିବାସୀମାନଙ୍କ ପାରମ୍ପରିକ ଖାଦ୍ୟ ସାମଗ୍ରୀ ଉପରେ ତଥାକଥିତ ସତ୍ୟ ସମାଜର ଲୋଭୁପ ଦୃଷ୍ଟି ପ୍ରସାରିତ ହେବାରେ ଲାଗିଛି । ଉଦାହରଣ ସ୍ୱରୂପ ଆଦିବାସୀମାନେ ଏକ ପର୍ଯ୍ୟନ୍ତ ତେଲୁକି ମଞ୍ଜି ଓ ଆମ କୋରଲିକୁ ପାଣିରେ ସଫାଇ ଖାଇଥିଲେ । ଏହା ଫଳରେ ସେମାନଙ୍କ ଖାଦ୍ୟ ଅଭାବ ବହୁ ପରିମାଣରେ ଦୂର ହୋଇ ପାରୁଥିଲା ବର୍ତ୍ତମାନ ବଣ ଜଙ୍ଗଲରୁ ତେଲୁକି ମଞ୍ଜି ଓ ଆମ କୋରଲି ସଂଗ୍ରହ କରି ତାକୁ ମୂଲ୍ୟବାନ ଖାଦ୍ୟ ସାମଗ୍ରୀ କରିବା ପାଇଁ ଅଣାଯାଇଛି । ଏହା ଫଳରେ ଆଦିବାସୀମାନଙ୍କ ଖାଦ୍ୟ ଉପରେ ଅସମ୍ଭବ ଭାବରେ ପ୍ରଭାବ ପଡ଼ିବ । ଏହା ଫଳରେ ହୁଏତ ସେମାନଙ୍କ ସଂଖ୍ୟା ଜମିଦାର ସଙ୍ଗେ ସଙ୍ଗେ ଏକ ଅନନ୍ୟ ସାଧାରଣ ପରିସ୍ଥିତି ସୃଷ୍ଟି ହେବାର ଆଶଙ୍କା ରହିଛି ।

ଆଦିବାସୀମାନଙ୍କ ଖାଦ୍ୟ ଓ ଜୀବନ-ଆପନ ପ୍ରଣାଳୀ ହଠାତ୍ ବଦଳିଯିବା ସମ୍ଭବ

ନୁହେଁ । ଏ ଦିଗରେ କୌଣସି ମୌଳିକ ପରିବର୍ତ୍ତନ ଆଣିବାକୁ ହେଲେ ନିଶ୍ଚିତ ଭାବରେ ଲାଭ ସମୟ ଆବଶ୍ୟକ ହେବ । ସେହିପରି ସେମାନଙ୍କ ମଧ୍ୟରେ ଅକାରଣ ତ୍ୟାଗତା ସୃଷ୍ଟି କଲେ ସାମାଜିକ ତଥା ଅର୍ଥନୈତିକ ଭାରସାମ୍ୟ ନେପ ହେବ ଏବଂ ଅପସା ସମସ୍ୟାମାନ ସୃଷ୍ଟି ହେବ । ଜୀବନରେ ସଦନକୁ ସ୍ୱୀକାର କରାଗଲେ ସୁଦ୍ଧା, ଅକାରଣ ସଦନକୁ ଦୂରେଇ ରଖିଲେ ସରିବାର ମଙ୍ଗଳ ହେବ । ଆମେରିକାରେ ଲେହିତ ଭାରତୀୟ-ମାନଙ୍କୁ ନେଇ ଯେଉଁ ଭୁଲ ପଦକ୍ଷେପ ନିଆ ଯାଇଥିଲା, ସେହିପରି ଭୁଲ ଯେମିତି ଏଠାରେ ନହୁଏ ; ସେଥିପାଇଁ ସଜାଗ ଧ୍ୟାନ ଆବଶ୍ୟକ ।

ଆଧୁନିକ ଯୁଗର ପ୍ରବଳ ଉଲ୍ଲେଖନୀୟ ସ୍ରୋତରେ ଲୋକ ଜୀବନର ବହୁ ପ୍ରଭାବନ ଏବଂ ମୂଲ୍ୟବାନ ବିଭବ ନଷ୍ଟ ହେବାରେ ଲାଗିଛି । ଉଦାହରଣ ସ୍ୱରୂପ-ଆଦିବାସୀ ଓ ଅପେକ୍ଷାକୃତ ଗ୍ରାମ୍ୟ ଜୀବନ ମଧ୍ୟରେ ଜୀବନର ଆନନ୍ଦ ପ୍ରକୃତିର ଛଦେ ଛଦେ ଦିକ୍ଷିତ ହେଉଥିଲା । ସେମାନେ ଜୀବନକୁ ଶାନ୍ତ, ନୀତ ଓ ସମ୍ବଳିତ ଆନନ୍ଦ ଭିତରେ ଅତିବାହିତ କରୁଥିଲେ । ଜୀବନର ପରିସର ବ୍ୟକ୍ତିର ସ୍ୱାର୍ଥଠାରୁ ବହୁ ଦୂରରେ ପ୍ରସାରିତ ହେଉଥିଲା । ବର୍ତ୍ତମାନର ପରିବର୍ତ୍ତନ ପରିସ୍ଥିତିରେ, ଜୀବନର ଆନନ୍ଦର ଉପ ଯେପରି ମରି ଯାଇଛି, ସେହିପରି ଜୀବନର ପରିସର ମଧ୍ୟ ଉନ୍ନତ ଭାବରେ ଏକତ୍ରିତ ହେବାରେ ଲାଗିଛି । ଗୋଷ୍ଠୀରୁ ପରିବାର ଓ ପରିବାରରୁ ବ୍ୟକ୍ତି ହିଁ ସର୍ବଶ୍ରେଷ୍ଠ ମାଧ୍ୟାକର୍ଷଣ ହୋଇଯାଇଛି । ଏହା ଫଳରେ ପାରମ୍ପରିକ ଜୀବନର ସମସ୍ତ ପ୍ରଭାବନ ବର୍ତ୍ତମାନ ଓ ତା'ର ଧାରା ନିଶ୍ଚିତ ଭାବରେ ପରିବର୍ତ୍ତନ ହେବାରେ ଲାଗିଛି ।

ଏ ପରିବର୍ତ୍ତନ ଫଳରେ ଲୋକ-ଜୀବନର କେତେକ ମୂଲ୍ୟବାନ ଶ୍ରେଣୀରେ ଶୂନ୍ୟତା ସୃଷ୍ଟି ହୋଇଛି । ଏହି ଶୂନ୍ୟତାକୁ ପୂରଣ ନକଲେ ଲୋକ-ଜୀବନ କେବଳ ଅପୂର୍ଣ୍ଣ ରହିବ ବା ଲୋକ ଜୀବନରେ ଭାରସାମ୍ୟ ନଷ୍ଟ ହେବ ତାହା ନୁହେଁ, ଲୋକ-ଜୀବନରେ ଯେଉଁ ହତାଶା ଭାବ ସୃଷ୍ଟି ହେବ, ସେଥିରେ କୌଣସି ସୁସ୍ଥ ସମାଜ ଚିଷ୍ଟି ରହିବା ସମ୍ଭବ ନୁହେଁ ।

ଯେଉଁମାନେ ଜୀବନରେ ହସୁଥିଲେ, ସେମାନେ ଆଉ ହସୁନାହାନ୍ତି—ସେମାନଙ୍କ ମନ ଭିତରେ ବହୁ ପ୍ରକୃତି ଅଭାବ ସୃଷ୍ଟି କରା ଯାଇଛି ଓ ଏହା ଫଳରେ ଲୋକ-ଜୀବନର ସତ୍ୟ ଓ ପରିଚ୍ଛନ୍ନ ବଦଳର ଏକ ଆଶଙ୍କା-ମୟ ଓ ଆତଙ୍କିତ ମନୋଭାବ ସୃଷ୍ଟି ହୋଇଛି । ହୋଇପାରେ, ସେମାନଙ୍କ ନକଟରେ ଆଧୁନିକ ଯୁଗର ବହୁ କଳକବଳା ଓ ଅନ୍ୟାନ୍ୟ ଆନୋଦନର ବସ୍ତୁ ଉପସାଧନା କରାଯାଇଛି—କିନ୍ତୁ, ତା ବଦଳରେ, ସେମାନଙ୍କୁ ଅଧିକ ଦରିଦ୍ର କରି ଦିଆଯାଇଛି ।



ବର୍ତ୍ତମାନର ସତ୍ୟତା ହେଉ-ଲୋକ-  
ଜୀବନ ଓ ସଂସ୍କୃତିର ଉଚ୍ଚତମ ମାର୍ଗରେ ଚିନ୍ତା-  
ଦର୍ଶନ ଦେବାକୁ ହେବ । କେବଳ ପଶ୍ଚି-  
ବର୍ତ୍ତମାନ ଦ୍ୱାରା ଦେଇ ଅତୀତର ପରିବର୍ତ୍ତନ

ତେଲ ବହୁ ସମୟ ସାମାଜିକ ଓ ନୈତିକ  
ସ୍ତରରେ ସୃଷ୍ଟି ହେବ ସତ, କିନ୍ତୁ ତାର ମୂଲ୍ୟ  
କ'ଣ ହେବ ? ଉତ୍ତୋଷ ବଦଳରେ  
ଅସତ୍ୟତା ସୃଷ୍ଟି କଲେ, ଯେକୌଣସି ସମୟ

ବର୍ତ୍ତମାନ । ଲୋକ-ଜୀବନ ଓ ଲୋକ  
ସଂସ୍କୃତି ସମ୍ପର୍କରେ ବିଭିନ୍ନ କଲେବେଳେ  
ଏହି ଦିଗର ପ୍ରତି ଦୃଷ୍ଟି ରହିବା  
ବିଧେୟ ।

ପ୍ରତ୍ୟୁତ୍ପନ୍ନ ବିଶ୍ୱ ବିଦ୍ୟାଳୟ,  
ବ୍ରହ୍ମପୁର, ଗଞ୍ଜାମ ।



## ଭାଇଭାଇ ଏନ୍‌କେପେଲଇଟିସ୍ ବା ମସ୍ତିଷ୍କ କୃର ସଂପର୍କରେ କେତେକ ଜାଣିବା କଥା

ଆମ ରାଜ୍ୟର ନିକଟବର୍ତ୍ତୀ ବିହାର, ପଶ୍ଚିମ ବଙ୍ଗ ଓ ଉତ୍ତର ପ୍ରଦେଶରେ ଭାଇଭାଇ ଏନ୍‌କେପେଲଇଟିସ୍ ବା ମସ୍ତିଷ୍କ କୃର ନାମକ ଏକ ନୂତନ ମାରାତୁଳ ରୋଗର ଆବିର୍ଭାବ ହେତୁ ସମଗ୍ର ଦେଶରେ ଏକ ପ୍ରକାର ଆତଙ୍କ ଖେଳି ଯାଇଛି । ବିହାର ଓ ପଶ୍ଚିମ ବଙ୍ଗର ସାମାଜିକ ବାସ କରୁଥିବା ଲୋକମାନେ ଏହି ରୋଗ ଆମ ରାଜ୍ୟରେ ବ୍ୟାପି ଯିବାର ଆଶଙ୍କା କରୁଛନ୍ତି । କିନ୍ତୁ ଏ ପର୍ଯ୍ୟନ୍ତ ଆମ ରାଜ୍ୟରେ କୌଣସି ସ୍ଥାନରେ ଏହି ରୋଗ ଦେଖାଯାଇ ନାହିଁ । ଏହା ସତ୍ତ୍ୱେ ରାଜ୍ୟ ସ୍ୱାସ୍ଥ୍ୟ ବିଭାଗ ଚରପତ୍ର ଏହି ରୋଗର ନିରାକରଣ ପାଇଁ ପ୍ରତିରୋଧମୂଳକ ବ୍ୟବସ୍ଥାମାନ ଗ୍ରହଣ କରାଯାଇଛି । ଏକ ପ୍ରକାର ମଶା ଏହି ରୋଗର ବାହକ । ଏହି ରୋଗର ଜୀବାଣୁ ସୁସୁରି ଓ ବଚକ ଇତ୍ୟାଦି ଗୃହପାଳିତ ପଶୁ ପକ୍ଷୀଙ୍କ ଠାରେ ଦେଖାଯିବା ସଙ୍ଗେ ସଙ୍ଗେ କେତେକ ଗ୍ରାମ୍ୟମାଣ ବନ୍ୟ ପକ୍ଷୀମାନଙ୍କଠାରେ ମଧ୍ୟ ଦେଖାଯାଇଥାନ୍ତି । ମଶା ପ୍ରଥମେ ପଶୁପକ୍ଷୀମାନଙ୍କୁ କାମୁଡ଼ି ଏହି ରୋଗର ଜୀବାଣୁ ଆଣେ ଓ ପରେ ସୁସ୍ଥ ଲୋକମାନଙ୍କୁ କାମୁଡ଼ି ରୋଗରେ ଆକ୍ରାନ୍ତ କରେ ।

ଏହି ରୋଗରେ ପ୍ରଥମେ ହଠାତ୍ ଉପକର ଶୀତ ହୋଇ କୃର ହୁଏ କିନ୍ତୁ ମେଲେରିଆ ଭଳି କଂପ ହୁଏ ନାହିଁ । କୃର ଆରମ୍ଭ ହେବା ସଙ୍ଗେ ସଙ୍ଗେ ପ୍ରବଳ ମୁଣ୍ଡ ବ୍ୟଥା ହୁଏ, ଆଖି ଲାଜ ପଡ଼ିଯାଏ ଓ ଛମେ ଛମେ ରୋଗୀ ଅଚେତ ହୋଇ ଯାଏ । ଆନୁଷ୍ଠାନିକ ଲକ୍ଷଣ ଯଥା ପିତୁଳା ବାତ ବା ପକ୍ଷାପାତ ଆଦି ମଧ୍ୟ ଦେଖା ଦେଇ ପାରେ । ସମ୍ଭାଷଣ ଅବସ୍ଥାରେ ଶେଷରେ କେତେକ ରୋଗୀଙ୍କର ମୃତ୍ୟୁ ହୁଏ । ହଇଜା କିମ୍ବା ବସନ୍ତଲେପ ଭଳି ଏହି ରୋଗ କେବେହେଲେ ବ୍ୟାପକ ହୁଏ ନାହିଁ । ଗାଁ ଗଣ୍ଡାରେ ଏହି ରୋଗ ହେଲେ ଶତକଡ଼ା ଜଣେ ଅଧେ ଆକ୍ରାନ୍ତ ହୋଇଥାନ୍ତି । ରୋଗ ଆରମ୍ଭ ହେବା ସଙ୍ଗେ ସଙ୍ଗେ ରୋଗୀ-ମାନଙ୍କ ବ୍ୟତୀତ ଅନ୍ୟାନ୍ୟ ଅଧିବାସୀମାନଙ୍କଠାରେ ଆପେ ଆପେ ପ୍ରତିରୋଧ ଶକ୍ତି ଜାତ ହୁଏ ।

ରୋଗର ଲକ୍ଷଣ ପ୍ରକାଶ ପାଇଲେ ସଙ୍ଗେ ସଙ୍ଗେ ରୋଗୀକୁ ନିକଟସ୍ଥ ପ୍ରାଥମିକ ସ୍ୱାସ୍ଥ୍ୟ କେନ୍ଦ୍ର କିମ୍ବା ଚିକିତ୍ସାଳୟକୁ ନେଇ ଚିକିତ୍ସା କରାଇବା ଉଚିତ୍ । ରୋଗୀକୁ ସବୁବେଳେ ମଶାରି ଭିତରେ ରଖିବା ଆବଶ୍ୟକ । ଏହି ରୋଗର ଚିକିତ୍ସା ସାଧାରଣ ରୋଗର ଚିକିତ୍ସା ଭଳି ହୋଇଥାଏ । ଅନେକ କ୍ଷେତ୍ରରେ ଲୋକେ ମେଲେରିଆ କୃରକୁ ଏନ୍‌କେପେଲଇଟିସ୍ ବୋଲି ମନେକରି ଆତଙ୍କିତ ହୋଇ ପଡ଼ୁଛନ୍ତି । ଦ୍ୱାବରଖାନାରେ ରୋଗୀର ପରୀକ୍ଷା ପରେ ରୋଗ ଏନ୍‌କେପେଲଇଟିସ୍ ବୋଲି ଜଣା ପଡ଼ିଲେ ଏଥିପାଇଁ ଆତଙ୍କିତ ନ ହୋଇ ରୋଗ ଯେପରି ବ୍ୟାପି ନ ଯାଏ ସେହି ଉଦ୍ଦେଶ୍ୟରେ ପ୍ରତିଷେଧକ ବ୍ୟବସ୍ଥା ଗ୍ରହଣ କରିବା ଉଚିତ୍ । ଏହି ରୋଗର ମଶା ସାଧାରଣତଃ ବଣ ବୁଢ଼ାରେ ଥାଇ ରାତିରେ ଘର ଭିତରକୁ ଯାଇ ସୁସ୍ଥ ଲୋକ-ମାନଙ୍କୁ କାମୁଡ଼ି ଦିଏ । ଜମି ରହୁଥିବା ଅପରିଷ୍କାର ପାଣି ଓ ଧାନ ବିଲ ଇତ୍ୟାଦିରେ ଏହି ମଶା ଜିମ ଦେଇ ଥାଏ । ତେଣୁ ରୋଗର ପ୍ରତିରୋଧ ପାଇଁ ମଶାମାନଙ୍କୁ ନିର୍ମୂଳ କରିବା ସକାଶେ ସମସ୍ତ ବ୍ୟବସ୍ଥା ଗ୍ରହଣ କରିବା ଉଚିତ୍ । ନିଜ ଘର ପାଖରେ ଥିବା ଅନାବନା ଜଙ୍ଗଲ ସଫା କରି ଦେବା ସଙ୍ଗେ ସଙ୍ଗେ ଘର ପାଖରେ ଯେପରି ପାଣି ଜମି ନ ରହେ ସେଥିପ୍ରତି ଦୃଷ୍ଟି ଦେବା ଆବଶ୍ୟକ । ନିଜ ଘର, ଗାର ଗୁହାଳ ଓ ଆଖପାଖ ଅଞ୍ଚଳରେ ସ୍ୱାସ୍ଥ୍ୟ କେନ୍ଦ୍ର କର୍ମାଗାରୀମାନଙ୍କ ସାହାଯ୍ୟରେ ବାଟମାଣକ ଔଷଧ ପକାଇ ଦେବା ଆବଶ୍ୟକ । ରାତିରେ ଘରେ ମଶାରି ତାଣି ଶୋଇବା ଉଚିତ୍ । ମୋଟ୍ ଉପରେ ବସିବାକୁ ଗଲେ ମଶାମାନଙ୍କୁ ନିପାତ କରି ପାରିଲେ ଏହି ରୋଗ ବ୍ୟାପିବାର ସମ୍ଭାବନା ଆଦୌ ରହିବ ନାହିଁ ।



ଗୋଟିଏ ସହରରେ ଜଣେ ଧନୀ ବ୍ୟବସାୟୀ ରହୁଥିଲେ । ତାଙ୍କର ଏକମାତ୍ର ପୁତ୍ର ଛତା ସଂସାରରେ ଆଉ କେହି ନଥିଲେ । ପୁଅଟିକୁ ସେ ଅତ୍ୟନ୍ତ ସ୍ନେହ କରନ୍ତି । କିନ୍ତୁ ସବୁ ସୁଖମଧ୍ୟରେ ତାଙ୍କର ସେଇ ଏକମାତ୍ର ଦୁଃଖ, ଯେ ପୁଅଟି ଭାରି ବୋକା । ମୁଣ୍ଡରେ ଟିକିଏ ହେଲେ ଅକଲ ନାହିଁ । ବ୍ୟବସାୟୀ ଉଦ୍ଦିଷ୍ଟତା କଥା ଚିନ୍ତାକରି ମର୍ମାହତ ହୁଅନ୍ତି । ଏତେ ଧନ-ସମ୍ପତ୍ତିର ସୁରକ୍ଷା କରିବ କିଏ ? ପୁଅଟି କଣ ସତେ ଆଉ ଏ ସଂସାରରେ ମଣିଷ ହୋଇ ଚଳିପାରିବ ?

ଲୋକ ବାଳ—

# ଏକ ନିର୍ବୁଦ୍ଧିଆ ବାଳକର କାହାଣୀ

ଶ୍ରୀମତୀ ଶକୁନ୍ତଳା ପଣ୍ଡା

ସମୟ କାହାକୁ ଅପେକ୍ଷା କରି ରହିପାରେନି । ସେ ତା' ବାଟରେ ଗୁଲି ଯାଏ । ଦିନେ ବ୍ୟବସାୟୀ ଖୁବ୍ ଅସୁସ୍ଥ ହୋଇପଡ଼ିଲେ । ମୁତ୍ୟୁର ଦିନ ପାଖେଇ ଆସିଲା । ପୁଅଟିକୁ ଚିରଦିନ ପାଇଁ ଏକାକରି ସେ ଗୁଲିଗଲେ ପରପାଉକୁ ।

ବାଳକଟି ଅସହାୟ ରାବେ ଶୂନ୍ୟକୁ ଚାହିଁରହିଲା । ଏତେଗୁଡ଼ାଏ ସମ୍ପତ୍ତିର ରକ୍ଷଣାବେକ୍ଷଣ ଦାୟିତ୍ୱ ତୁମ୍ଭର ନପାରି ଅଳ୍ପ ଦିନରେ ପଥର ଭିକାରୀ ହେଲା ସେ । ପାଖରେ ପଇସାଟିଏ ନାହିଁ ; ମୁଠାଏ ଖାଲକା ପାଇଁ କାହାପାଖରେ ସେ ହାତ ପଡ଼େଇବ ! ରାବନାର ଶେଷ ନାହିଁ ।

ସେଦିନ ଦୁଃଖମନରେ ସେଇ ଗଛତଳେ ସେ ଅନେକ ସମୟ ପର୍ଯ୍ୟନ୍ତ ବସି ରହିଲା । ସବୁ କଥା ମନେ ପକାଇ ଖୁବ୍ ଗୁଡ଼ାଏ ଭାବିଲା । ଆଖିରୁ ଝରୁଥାଏ ଅବିଶ୍ରାନ୍ତ ଅଶ୍ରୁଧାରା । ଠିକ୍ ଏତିକିବେଳେ ବୃଦ୍ଧ ବାଟୋଇ ଜଣେ ସେଇ ରାସ୍ତାରେ ଯାଉଥିଲେ । ପାଖକୁ ଆସି ପଚାରିଲେ, “ପୁଅରେ କାହୁଁ କାହିଁକି ?” ବାଳକଟି ତାର ଦୁର୍ଭାଗ୍ୟର କାହାଣୀ କହି ଆଉଥରେ କଇଁ କଇଁ ହୋଇ କାନ୍ଦି ଉଠିଲା । ବୃଦ୍ଧ କହିଲେ, “ବାବୁରେ, ତୋ ଦୁଃଖ କଥା ଶୁଣି ମୋ ଅନ୍ତର ଅଭିଯାଉଛି” ଯାହାତ ହେଲା, ଏବେ ତୁ ମୋ କଥା ମାନି ଏଇ ଯେଉଁ ପାହାଡ଼, ସମୁଦ୍ର ଦେଖୁଛୁ, ତାର ଆଉ ପାଖକୁ ଗୁଲିଯା । ସେପାଖରେ ତୁ ନିଶ୍ଚୟ ରାଗ୍ୟ ଦେବତାଙ୍କୁ ଖୋଜି ପାଇବୁ । ତୋ ଦୁଃଖ କଥା ଶୁଣିଲେ ସେ ତୋତେ ତୋର ପୂର୍ବ ସୁଖ ଫେରାଇଦେବେ ।”

“ଆପଣ ଯାହା କହିଲେ ମୁଁ ନିଶ୍ଚୟ କରିବି” । ବାଳକଟି ଏତିକି କହି ପାଖରେ ଥିବା ଲୁଗାପଟା କେତେଖଣ୍ଡକୁ ଖଣ୍ଡିଏ ପ୍ରଚୁଳି କରି ପିଠିରେ ରଖି ନିଜ ରାଗ୍ୟର ଅନୁଷ୍ଠାନରେ ଯାତ୍ରା ଆରମ୍ଭକଲା । କେତେ ନର ପାହାଡ଼ ଅତିକ୍ରମ କରି ଅନେକଦିନ ଗୁଲି ଗୁଲି ଶେଷରେ ସେ ପହଞ୍ଚିଲା ଏକ ଜଙ୍ଗଲରେ । ପାଖ ଝଙ୍କାଳିଆ ଗଛତଳେ

ବସି ବିଶ୍ରାମ କରିବା ପାଇଁ ଭାବିଛି, ଠିକ୍ ଏତିକିବେଳେ ସେ ଦେଖିଲା ଅଳ୍ପ ଦୂରରେ ତାକୁ ଠିଆହୋଇ ଚାହିଁରହିଛି ଗୋଟିଏ ବିଶାଳକାୟ ସିଂହ ! ବାଳକଟି ଭୟରେ ନିଜ ଜୀବନର ଆଶା ଛାଡ଼ିଦେଇ ନୀରବରେ ଠିଆହୋଇ ରହିଲା । ମାତ୍ର ଅଳ୍ପ ସମୟପରେ ସେ ଜାଣିପାରିଲା ଯେ ସିଂହଟି ବୃଦ୍ଧ ହୋଇ ଯାଇଥିବାରୁ ତାର ଜୋରରେ ଦୌଡ଼ିବାର ମଧ୍ୟ ଶକ୍ତି ନାହିଁ ।

ସିଂହ ପଚାରିଲା, “ତୁ ଏମିତି କ୍ଷୁତ, ଉଦାସ ଦେଖାଯାଉଛୁ ଯେ ? ବୋଧହୁଏ ଅନେକ ରାସ୍ତା ଗୁଲି ଗୁଲି ଆସିଛୁ” । ବାଳକଟି ତାର ଦୁଃଖୀ ଜୀବନର କାହାଣୀ ଶୁଣାଇ ଭାଗ୍ୟ ଦେବତାଙ୍କୁ ଖୋଜି ଯାଉଛି ବୋଲି କହିଲା । ସିଂହ କହିଲା, “ଦେଖ ବାଳକ, ମୁଁ ତୋର ଆଦୌ କିଛି ଅନିଷ୍ଟ କରିବି ନାହିଁ । ତୁ ମୋ ବିଷୟ ବି ଭାଗ୍ୟ ଦେବତାଙ୍କୁ ଜଣାଇବୁ । ସେ ଯଦି ଇଚ୍ଛା କରିବେ ମୋ ଭାଗ୍ୟର ପରିବର୍ତ୍ତନ ହୋଇ ମୁଁ ପୂର୍ବ ଶକ୍ତି ଫେରିପାଇବି ଏବଂ ପୂର୍ବ ପରି ଶୀକାର କରି ମୋ ଖାଦ୍ୟ ଯୋଗାଡ଼ କରି ପାରିବି ।”

“ହଁ, ନିଶ୍ଚୟ କରିବି ।” ଏତିକି କହିବାପରେ, ସେ ବିଷୟଟି କାଳେ ଲୁଲିଦିବ, ଏଥିପାଇଁ ତା ଜାଣରେ ଥିବା ଝୁମ୍ପରେ ଗଣ୍ଡିଟିଏ ପକାଇଲା ।

ଆମ ଠିକ୍ ବାଟ ଯିବା ପରେ ସେ ଦେଖିଲା ଗୋଟିଏ ସୁନ୍ଦର ନୀଳ ହ୍ରଦ । ହ୍ରଦ କୂଳର ଗୋଳିଆ ପାଣିରେ ଅସ୍ଥିର ଭାବରେ ଚାଲୁଥିଲା ଗୋଟିଏ ମାଛ । ତାକୁ ଦେଖି ବାଳକଟି

ପଚାରିଲା, “ଗଭୀର ନୀଳ ଜଳରେ ମନ ଆନନ୍ଦରେ ଖେଳି ବୁଲିବା ତୋର କାମ ଅଥଚ ଏ ଅଗଭୀର ଗୋଳିଆ ପାଣିରେ ତୁ ଏମିତି ବୁଲୁଛୁ କାହିଁକି ?” ମାଛ କହିଲା, “ଭାଇ ମୋ ପେଟରେ ଖୁବ୍ ସସଖା ହେଉଛି । ସେଥିପାଇଁ ମୋତେ କିଛି ଭଲ ନୁହୁଁନି । କିନ୍ତୁ ତୁମେ କୁଆଡ଼େ ଯାଉଛ ଯେ ?”

“ମୁଁ ଯାଉଛି ଭାଗ୍ୟ ଦେବତାଙ୍କ ପାଖକୁ ମୋ ଦୁଃଖ କାହାଣୀ କହିବାକୁ ସେ ଇଚ୍ଛା କଲେ ମୋ ସୁଖ ପୁଣି ଫେରିଆସିବ ।” ଏତିକି କହି ବାଳକଟି ତାର ସବୁ କଥା ମାଛକୁ ଶୁଣାଇଲା । ମାଛ କହିଲା, “ଭାଇ, ଦୟାକରି ମୋ କଥା ଟିକେ ପଚାରିବ ।” ବାଳକଟି ଝୁମ୍ପର ଫିତାରେ ଆଉ ଏକ ଗଣ୍ଡି ପକାଇ ପୁଣି ଆଗକୁ ଚାଲିଲା ।

କିଛିଦିନ ପରେ ବାଳକଟି ପହଞ୍ଚିଲା ଆଉ ଏକ ରାଜ୍ୟରେ । ସେ ଦେଖିଲା ଯେ ସେ ରାଜ୍ୟରେ ଥିବା ଏକ ବଡ଼ ହ୍ରଦର ଗୁଲିପାଖରେ ପାଚିରି ଚିଆରି ଗୁଲିଛି । ବହୁ ମୁନିଆ ମିଷ୍ଟା ସର୍ପି କାମ କରୁଛନ୍ତି । ନିଜେ ରାଜା ଗୋଟିଏ ବଡ଼ ରେଖମା ଛତା ତଳେ ବସି କାମ ତଦାରଖ କରୁଛନ୍ତି । ତାଙ୍କର ଉଚ୍ଚ ଖଣ୍ଡିତ ପୋଷାକର ସୌନ୍ଦର୍ଯ୍ୟରେ ସେ ସ୍ଥାନଟି ଦେଖି ଉଚ୍ଚ ଦେଖାଯାଉଛି । କିନ୍ତୁ ରାଜାଙ୍କ ମଜିନ ମୁଖ ଦେଖିଲେ ଏ ସମସ୍ତ ସୌନ୍ଦର୍ଯ୍ୟ ତୁଳ ମନେ ହେଉଛି । ବାଳକଟି ରାଜାଙ୍କ ପାଖରେ ମୁଣ୍ଡ ନୁଆଁଇ ସମ୍ମାନ ଜଣାଇଲା ଏବଂ ତାର ନିଜ ଦୁଃଖ କଥା କହି ଭାଗ୍ୟ ଦେବତାଙ୍କ ପାଖକୁ ଯାଉଛି ବୋଲି କହିଲା । ରାଜା କହିଲେ, “ମୋ କଥା ବି



କିଛି ଚାହୁଁ ପସନ୍ଦ କରୁ ? ଦେଖିବା, ହତ ହତ ଅବସ୍ଥା ଦେଖିବା ପାଇଁ ମୁଁ ପେଟି ପାଦରା ଦେଖିଲି, ପାଟିରା ଚିଆରି ପରିଣା ମାତ୍ରରେ ବର୍ଷାହୋଇ ସବୁ ଧୋଇ ହୋଇପାରେ । ଦେଖି ମୁଁ ଭାରି ମନ ବସରେ ଅଛି । ବାବୁ କହିଲେ, "ମୁଁ ନିଶ୍ଚୟ ପାଇ ପଡ଼ିବାର ଦୃଷ୍ଟି ଆପଣଙ୍କୁ କଣାଇଛି ।" ସ୍ତବ୍ଧ ପଟାରେ ଆଉ ଗୋଟିଏ ଗ୍ରହ ପଡ଼ାଇ ଦେ ଥରକୁ ସ୍ତବ୍ଧ ।

ଏଥର ସେ ପଢ଼ିଥିବା ଆଉ ଏକ ରାତ୍ର ଗାଧାଦ ପାଖରେ । ପାଟଳ ପାଖରେ ଶିବା କରାଯାଇଛି କହିଲେ ସେ ସେଇ ପାଖାପାଖିରେ ରହୁଥିବା ଚଣ୍ଡେ ପୁରୁଣା ଭାବନା । ବାବୁଟି ଭାବ ଦେଖାଏ ଦେଖା କରି ସମାଜ କଣାଇଲ । ଶିଳ୍ପ ବାଳ ମୁଖରେ ବିଶ୍ୱାସର ସାଧନା ଦେଖି ତାର ମନ ବିଚଳିତ ହେଲା । ସେ ଭାଷା ଦେବତାଙ୍କ ପାଖକୁ ପାଠକି ବୋଲି ତାକୁ ମଧ୍ୟ କଣାଇବାକୁ ସୁରା ରାଜନୀତି ଦେଲେ, "ଦୟାକରି ମୋ କଥା ଚିହ୍ନିଏ ଭାଷା ଦେବତାକୁ ପସନ୍ଦ କର । ଦୁର୍ଭାଗୀ ବନାଥର ସମସ୍ତ ସମ୍ପଦ ମୁଁ ପାଇଥିଲେ ବି କାହିଁକି ସେ ସୁଖାନ୍ତର ପାତ୍ର, ତା'ର ଭାଗ୍ୟ ମୁଁ ବାଣିପାୟନ ।"

ବାବୁଟି ସେଇ ପଟାରେ ଆଉ ଏକ ଶକ୍ତି ପଢ଼ାଇ ପାଠପଢ଼ାବାର ସମ୍ଭାଷଣ ।

ଭାଷାରେ ସୁସମ୍ଭାଷଣ ଆଉ ନବତେଜିତ ବଳେ ବାବୁଟି ଅନ୍ୟ ଏକ ସହକରେ ପହଞ୍ଚିଲା । ସେଠାରେ ଶିବା ଗୋଟିଏ ଘୋଡ଼ାଖାଇରେ ପଞ୍ଚା ହୋଇଥିବା ସହର ଧରା ଘୋଡ଼ାଟିଏ । ପଠିରେ ତାର ଦେହାନ୍ତର ସବୁ ତାକୁ ବେଶ ମାନ୍ୟତା । ଶିଳ୍ପ ମଧ୍ୟ ଦେଖାଯାଉଥିବା, ଶକ୍ତ, ବରଦ ।

ବାବୁଟି ଅପର ଦୃଷ୍ଟିର ଭାଗ୍ୟ ବୁଝି ତା'ର ମଧ୍ୟ ପାଠକା ଦେଇ ସେ ତା' ଦୃଷ୍ଟି ଭାଷା ଦେବତାଙ୍କ ପାଖରେ ନିଶ୍ଚୟ କଣାଇବ ।

ଏମିତି ସୁଖି ସୁଖି ଅନେକ ଦିନପରେ ସହକର୍ତ୍ତା ପହଞ୍ଚିଲା ଏକ ସମୁଦ୍ର କୂଳରେ । ସମୁଦ୍ର ନୀରବତା ବର୍ଷି ଆପଣିକା ସମାପଣ ତାର ଭାଗ୍ୟକୁ ମନ ଏବଂ ଭରାଭର ବାଣିଜ୍ୟ ଚିହ୍ନିଏ ସହକ କରିଥିଲା । ପାଖରେ ଶିବା ପଥରକୁ ଉପରେ କଠି ସେ ଉପରକୁ ଉଠିଲା । ଆଖିରେ ପଡ଼ିଲା ଘୋଡ଼ା ପୁଣାଟିଏ । ବାବୁଟି କୌତୁହ ପରବର୍ତ୍ତୀ ହୋଇ ଦେଖେ ? ଅନ୍ୟତରରେ ପ୍ରବେଶ କରି ଦେଖେ ? ବସନ୍ତ ଚଣ୍ଡେ ବସ, ଭରାଭର ବର୍ଷି ଉଡ଼ୁ । ମଞ୍ଚରେ ଶୁଭ ଲଗା ଗୋପ୍ୟ ବର୍ଷି ବାଟ । ବାବୁଟି ନି' ପରେ ନାକ ପାଖକୁ ଯାଇ ପସନ୍ଦ, "ଆପଣ ବୋଧହୁଏ ମୋର ପରମ ଅପାଧ୍ୟାୟ ଭାଷା ଦେବତା ?"

ତେ ଆନନ୍ଦରେ ସମ୍ପତ୍ତି କଣାଇ ବାବୁ ଆସିବାର ଭାଗ୍ୟ ପସନ୍ଦରେ, ବାବୁଟି ତାର ବିଚାରକୁ ମୁହଁ ପରଠାକୁ ଏପର୍ଯ୍ୟନ୍ତ ପଢ଼ିପାରିଥିବା ତାର ନିଶ୍ଚୟକାବନର ବାହାଣୀ ବର୍ଷିକା କରିବାକୁ ଉତ୍ସାହ ଭାଷା ଦେବ କହିଲେ, "ଏ ସଂସାରରେ ମନସ୍ତା ନେତୃତ୍ୱ ନିତ୍ୟ କୃତ କର୍ମ ପାଇଁ ଦୃଷ୍ଟି ଲୋଭ ବରେ । ତୁ ଅତ୍ୟନ୍ତ ଦୁର୍ଦ୍ଦିନୀ ହୋଇଥିବାରୁ ଦୃଷ୍ଟି ବସ ପାଇବୁ । ଯା' ପରେ ତେବେ ଯଦ ଧନ ସମ୍ପତ୍ତି ମନେ ତାକୁ ବସାଏ ହାତ ଛାଡ଼ି କରିବୁ ନାହିଁ । କେବେ ହେଲେ ଆତ୍ମସାପରାୟଣ ହେବୁ ନାହିଁ । କଠିନ ପରିଶ୍ରମ କରିପାରିଲେ ତାବନରେ ଖୁବ୍ ସୁଖା ଦେବୁ ।"

ବାବୁଟି ଆନନ୍ଦରେ ବସନ୍ତ ପ୍ରତ ଦୃଷ୍ଟିକା ପଢ଼ାଏ କର । ପରେ ରାସ୍ତାରେ ଲେଟିଥିବା ଅନ୍ୟ ସମସ୍ତଙ୍କର ଭାଷା ବିପର୍ଯ୍ୟୟର କାହାଣୀ ଶୁଣାଇ ଶିପରି ସେମାନେ ଦୃଷ୍ଟିମୁଖ ହେବେ ସେ ଦିଷ୍ଟରେ କରିବା ପାଇଁ ଭାଷାଦେବତା ନବେଦନ କର ।

ଭାଷା ଦେବ ତା ପ୍ରଶ୍ନରେ ଅତ୍ୟନ୍ତ ପାତ ହୋଇ ପତ୍ୟକରଣ ବସନ୍ତ ସପତ ପାଇଁ ଉପାୟମାନ ବଚାଉଲେ ।

ଯା' ମଧ୍ୟରେ କେତେ ଦିନ ବିତଗଲା । ଧୀରେ ଧୀରେ ବାବୁଟି ରାସ୍ତାରେ ତାର ସେଇ ଦୃଷ୍ଟା ବହୁମାନକୁ ଲେଟି ଭାଷା ଦେବତାଙ୍କ ଅନୁତପ୍ୟ ବାଣୀ ଶୁଣାଇ ସର୍ବ ଶ୍ରେଷ୍ଠରେ ପଶୁରାଜ୍ୟ ପାଖରେ ପହଞ୍ଚିଲା ।

ସଂହ କହିଲା, "ଅନେକ ଦିନ ପରେ ହେଲିବୁ । ଭାଷା ଦେବତାଙ୍କର ଦେଖା ମିଳିଲେ ? ମୋ କଥା ସେ କଣ କହିଲେ, "ହଁ ଦେଖା ମିଳିଲା । କେବଳ ତମକଥା ରୁହେ, ଯଦା ବାଟରେ ଲେଟିଥିବା ମୋର ଅନ୍ୟ ବହୁମାନଙ୍କ ପାଇଁ ତାକୁ କଣାଇ ସେମାନଙ୍କର ଦୃଷ୍ଟି ସପତ କରାଇ ପାରିଲି ।"

ସଂହ କହିଲା "ଏତ ବେଶ୍ ମନ କଥା । ମୋ ପାଖକୁ ଯିବାପରେ ବାଟରେ ତୁ ପୁଣି କାହାକୁ ଲେଟିବୁ ? ସେମାନଙ୍କର କଣ ଦର କରିବା ପାଇଁ ଭାଷା ଦେବତା କଣ କହିଲେ ?"

ବାବୁଟି କହିଲା, ସେ କହିଲେ 'ତ ସେଇ ସହର ଘୋଡ଼ାଟିକୁ କର ସେ ତାର ପିଠିରେ ତଣ୍ଡେ ଉପସ୍ତ ବ୍ୟକ୍ତିକୁ ବସାଇ ବୁଲିବା ପାଇଁ ଅନୁରୋଧ କରୁ । ଯା' ପରେ ତା' ମନର ବିଶ୍ୱାସ ଦୂର ହେବ ।

"ଏକଥା ଶୁଣି ଘୋଡ଼ାଟି କଣ କହିଲା ?" ଅତ୍ୟନ୍ତ ଆସୁହରେ ପସନ୍ଦିତ ସଂହ, "ଘୋଡ଼ା କହିଲା, ଆଜୁ ମୁଁ ଆପଣଙ୍କର ଭାଗରେ ସୁଖିବାକୁ ପସନ୍ଦ । ମୋ ଉପରେ ତୁ କରିବ କହିପାରିଲି ?"

ଆପଣ ମନ ରକ୍ତା ବୁଲକଲି କରଲୁ ।" ମୁଁ କିନ୍ତୁ ତା କଥାରେ ଆଦୌ ରାଜିହେଲିନ । ତାକୁ କହିଲି, ତୋ ପିଠିରେ ତୁ କି ବୁଲିବାର ଭାଗ୍ୟ ବ୍ୟକ୍ତି ମୁଁ ନହେ ।"

"ଭବ୍ ତୁ ସତରେ ବେ.କାଟାଏ । ନତେବ୍ ଏଇଟି ସୁଯୋଗ କିଏ ଛାଡ଼େ ? ଆଜା ଆଜା କହ ତା' ପରେ କଣ ହେଲା ?"

"ତାପରେ ଲେଟିଲି ରାଜକେମାକୁ, ଭାଷା ଦେବତାଙ୍କ ନିର୍ଦ୍ଦେଶ ଥିଲା, ତା'କନ୍ୟା ସଦ ବଣେ ସଯୋଗ୍ୟ ଯୁବକକୁ ବିବାହ କରିବେ, ତାଙ୍କ ମନର ଉଦାସଭାବ ଦୂର ହେବ । ତାହା ମୁଁ କଣାଇବାପରେ ରାଜକନ୍ୟା କହିଲେ, "ମୁଁ ଆପଣଙ୍କୁ ହିଁ ବିବାହ କରିବାକୁ ସୁହେ । ଆପଣ ମୋର ସୁଦୃଶ୍ୟ ପ୍ରାସାଦରେ ରହି ସମସ୍ତ ଧନ ସମ୍ପତ୍ତି ଉପଲୋଗ କରନ୍ତୁ ।" ତୁ ବୋଧହୁଏ ରାଜି ହେଲୁନି ।"

"ନା-ମୁଁ କହିଲି ଆପଣଙ୍କ ରଜି କଣେ ସୁହରା ରାଜକନ୍ୟାକୁ ବିବାହ କରିବାର ସୁଯୋଗ୍ୟ ପୁରୁଷ ମୁଁ ନୁହେ ।"

"ବାସନ୍ତ କି ଲୁଲ୍ କଲୁ ? ସୁଯୋଗ ପାଇ ମଧ୍ୟ ହରାଇ ଦେଲୁ ? ଯା' ପରେ ?" "ପହଞ୍ଚିଲି, ରାଜାଙ୍କ ପାଖରେ । ଭାଷା-ଦେବତାଙ୍କ ନିର୍ଦ୍ଦେଶ ଥିଲା, ଏବ ତାଙ୍କ ରାଜ୍ୟର ଅର୍ଦ୍ଧେକ ଦାନ କରିଦେଲେ ପାଟିରା ଚିଆରି ନିର୍ଦ୍ଦିଷ୍ଟରେ ସମାପନ କରିହେବ । ଏକଥା ଶୁଣିବା ପରେ ରାଜା ମୋତେ ହିଁ ଅନୁରୋଧ କଲେ ଅଧେ ରାଜ୍ୟ ଗହଣ କରି ଆନନ୍ଦରେ ପକା ପାକନ କରିବାକୁ । ମୁଁ ଭାବିଲି ରାଜ୍ୟ ଶାସନ କରିବାର ଉପଯୁକ୍ତ ବ୍ୟକ୍ତି ମୁଁ ନୁହେ ।"

"ହ-ହ ଠା କହିଲ । ତୋଭଳି ମର୍ତ୍ତ ସଂସାରରେ ନାହାନ୍ତି ।"

ସଂହର ବକୋଳି ଶୁଣିବା ପରେ ମଧ୍ୟ ବାବୁଟି ସେମିତି କହି ଶୁଣିଲା ।

"ତାପରେ ମୁଁ ଭାଷାଦେବତାଙ୍କୁ ମାଛର ସମଶା ବିଷୟ କହିଲି । ସେ କହିଲେ, 'ମାଛଟି ଗୋଟିଏ ଗହଣାଧିବା ବାଳ୍ୟ ଗିଳିଦେଇ ଦେଇଥିବାରୁ, ତାର ପେଟରେ ସମଶା ଆରମ୍ଭ ହୋଇଛି । ଦୁଇ ହାତରେ ପେଟକୁ ଚିପି ଧରିଲେ ବାଳ୍ୟଟି ବାହାରି ଆସିବ ଏବଂ ତାର ପସଣା କରିପିବ । ଏକଥା ଶୁଣି ମାଛଟି ସେପରି କରିବାକୁ ମୋତେ ଅନୁରୋଧ କର । ମୁଁ ଠିକ ସେପରି କରିବାପରେ ଗହଣାଧିବା ବାଳ୍ୟଟି ବାହାରକୁ ବାହାରି ଆସିଲା ମାଛଟି ଶବ୍ଦ ଶୁଣିଲେ ମୋତେ ସେ ବାଳ୍ୟଟି ଉପହାର ସ୍ୱରୂପ ନେବାକୁ କହିଲା । ମା' ସେ ମୂଲ୍ୟବାନ ଗହଣାଗଡ଼ିକ ଆଣି ମୁଁ ତଣ୍ଡେ କରିବ କହିପାରିଲି ?"



“ବାଃ-ତୁ ଏଭଳି ବୋକା ଯେ ସୁଯୋଗ ପରେ ସଯୋଗ ତୋ ପାଖକୁ ଆସିଲେ ମଧ୍ୟ ତାହା ଗ୍ରହଣ କରିପାରୁନୁ ।” ଆଉ ମୋ କଥାଟ ଏପର୍ଯ୍ୟନ୍ତ ବହିରୁନି । “ଏବେ କହୁଛି ଶୁଣ ! ଶେଷରେ ମୁଁ ମ କଥା ପଢ଼ାଉଛି । ଇନ୍ଦ୍ୟଦେବ

କହିଲେ— ପଞ୍ଚରାଜ ଯଦି ଜଣେ ବୋକା ଲୋକର ମୁଣ୍ଡ ଖାଇ ଦେଇ ପାରିବ, ତାର ପୂର୍ବ ଶକ୍ତି ଫେରି ଆସିବ ।”

ଏ ସଂସାରରେ ଖୋଜି ପାରବା ସମ୍ଭବ ନୁହେଁ ।”

ଦି-ହ ଏକଥା ଶୁଣି କହିଲା, “ତୁ ମହା ମୂର୍ଖ । ତୋ ଅପେକ୍ଷା ଅଧିକ ବୋକା

ଏକଥା କହିବା ପରେ ଦି-ହଟି ସେଇ ଭୈରବୀର ବାହକଟି ଉପରକୁ ଡେଇଁ ପଡ଼ି ତାରୁ ଦାଙ୍ଗେ ଦାଙ୍ଗେ ଡାଉଦେଲା ।

ସମ୍ପାଦକ, ‘ଦୃଶ୍ୟତା’  
ଏ-୧୪୦, ଶହୀଦନଗର  
ଭୁବନେଶ୍ୱର-୯

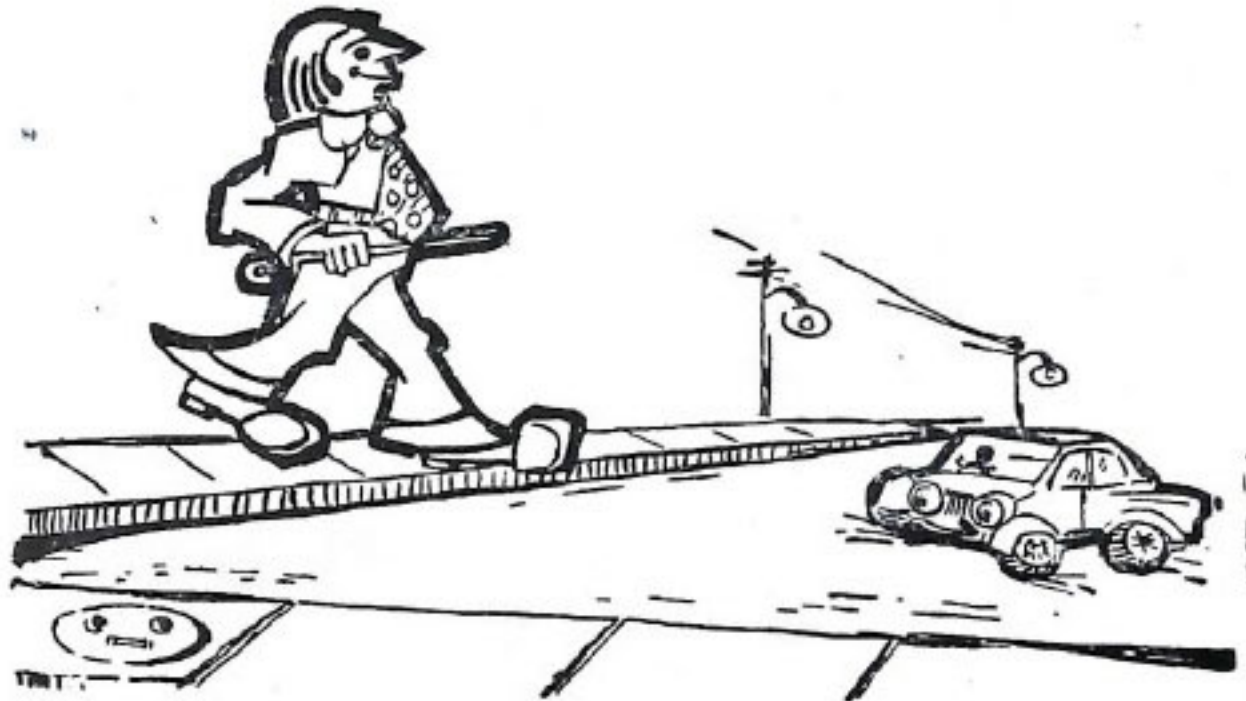

### ବିଭିନ୍ନ ସ୍ଥାନରେ ଖେଳ ଶିକ୍ଷା କେନ୍ଦ୍ର ସ୍ଥାପନ

ସାଂସ୍କୃତିକ ବ୍ୟାପାର ବିଭାଗ ତରଫରୁ ବିଭିନ୍ନ ଖେଳର ମାନ ଅଭିବୃଦ୍ଧି ଲାଗି ବାରିପଦା, ସମଲପୁର ଓ ବ୍ରହ୍ମପୁରରେ ଜିଲ୍ଲା ଖେଳ ଶିକ୍ଷା କେନ୍ଦ୍ର ଖୋଲି ଯାଇଛି । ଏହା ଛଡ଼ା ଭବାନୀ ପାଟଣା ଓ ବାଲେଶ୍ୱରଠାରେ ଏହିଭଳି ଶିକ୍ଷା କେନ୍ଦ୍ର ଶୀଘ୍ର ଖୋଲିବା ପାଇଁ ଛିର ହୋଇଛି । ଏହି ଶିକ୍ଷାକେନ୍ଦ୍ରମାନଙ୍କରେ ବୈଜ୍ଞାନିକ ପ୍ରଣାଳୀରେ ବିନା ଖର୍ଚ୍ଚରେ ବିଭିନ୍ନ ଖେଳ ବିଷୟରେ ଖେଳାଳୀମାନଙ୍କୁ ଶିକ୍ଷା ଦିଆଯିବ । ଏହି ଖେଳାଳୀମାନେ ରାଜ୍ୟ ଓ ରାଜ୍ୟ ବାହାରେ ଥିବା ବିଭିନ୍ନ ଜାତୀୟ ଅନୁଷ୍ଠାନମାନ ବଳି ଦେଖିବାକୁ ମଧ୍ୟ ସଯୋଗ ପାଇବେ ।



ବୌଦ୍ଧଗୀତି ବା ଚର୍ଯାଗୀତି ଭାରତର ପୁରାଣରେ  
 ଓଡ଼ିଶା, ବଙ୍ଗ, ଆସାମ ଓ ବିହାରର କେତେକାଂଶ) ରେ  
 ଏକ ସମୟରେ ପ୍ରଚଳିତ ଅପଭ୍ରଂଶ ଭାଷାରେ ଲିଖିତ ।  
 ତେଣୁ ପ୍ରାଚୀନ ଓଡ଼ିଆ, ବଙ୍ଗଳା, ଅସମୀୟା ଓ ମୌର୍ଖିନୀ  
 ଭାଷାର ସ୍ୱରୂପ ଏଥିରେ ପରିଲକ୍ଷିତ ହେବା ସ୍ୱାଭାବିକ ।  
 ଚତୁର୍ଦ୍ଦଶମ ଶତାବ୍ଦୀର ଭରଣାକାର ଦଶମ-ଏକାଦଶ  
 ଶତାବ୍ଦୀ ବୋଲି ଅନୁମାନ କରନ୍ତି । ଏ ବିଷୟରେ  
 ଓଡ଼ିଶାର ପ୍ରଧାନ ଗବେଷକ ଡକ୍ଟର କରୁଣାକର କର  
 ତାଙ୍କର 'ଅସର୍ଯ୍ୟ ଚର୍ଯାଚନ୍ଦ' ଗ୍ରନ୍ଥରେ ଅଧିକାଂଶ ଚର୍ଯା-  
 ଶାଳକୁ ଓଡ଼ିଆ ବୋଲି ପ୍ରମାଣିତ କରିବାର ଚେଷ୍ଟା କରିଛନ୍ତି ।  
 ତାଙ୍କ ଯୁକ୍ତିର ମୂଳଭିତ୍ତି ହେଉଛି ଓଡ଼ିଶାରେ ପ୍ରାଚୀନ  
 ବୌଦ୍ଧଧର୍ମ ଓ ସଂସ୍କୃତିର ବିପୁଳ ବିସ୍ତୃତି, ଅନ୍ୟତ୍ର ଅଭାବ୍ୟ  
 ପ୍ରାଚୀନ ଓଡ଼ିଆ ଭାଷାର ସ୍ୱରୂପ ଏବଂ ସର୍ବୋପରି ଓଡ଼ିଆ  
 ଲେଖ ସଂସ୍କୃତି ସହ ସାମଞ୍ଜସ୍ୟ । ସାଂପ୍ରତିକ କାଳର  
 ଅନେକ ଗବେଷକ କରୁଣାକରଙ୍କ ମତର ବହୁ ଅଂଶକୁ  
 ସମର୍ଥନ କରିଛନ୍ତି ।

କବିମାନଙ୍କର ଯଥେଷ୍ଟ ସଚେତନା ଥିଲା । ସେମାନଙ୍କର  
 ଖାଣ୍ଡି ଓଡ଼ିଆ ଭାଷାରେ ଚତୁକାଳୀନ ଅସଂସ୍କୃତି ଓଡ଼ିଆ  
 ଲେଖ-ସମାଜର ଚିତ୍ରକୁ କାବ୍ୟ ଶ୍ରୀ ମଣ୍ଡିତ କରିବାର  
 ପ୍ରଚେଷ୍ଟା ଅଭିନନ୍ଦନୀୟ ।

ବୁଦ୍ଧଦେବଙ୍କର ଉଦ୍ଦେଶ୍ୟ ଥିଲା ଲୋକ କଥିତ ଭାଷାରେ  
 ଧର୍ମ ପ୍ରସାର କରିବା । ତେଣୁ ବୌଦ୍ଧ ସାହିତ୍ୟରେ  
 ଲୌକିକତାର ପ୍ରାଚୁର୍ଯ୍ୟ ଖଣ୍ଡତର । ଚର୍ଯାଗୀତି ଗୁଡ଼ିକ  
 ଯଥାର୍ଥରେ ଏହି ଆଦର୍ଶକୁ ରକ୍ଷା କରି ପାରିଛି ।  
 ଏଗୁଡ଼ିକର ସୃଷ୍ଟି ପ୍ରେମଶାଳୁ ଅନୁଧ୍ୟାନ କଲେ ଜଣାପଡ଼େ  
 ଯେ ସଂସାରତ୍ୟାଗୀ ବୌଦ୍ଧ ସନ୍ନ୍ୟାସୀ ଜମଶଃ ସାଂସାରିକ  
 ସୌନ୍ଦର୍ଯ୍ୟ ପ୍ରତି ଆକୃଷ୍ଟ । ନାପାଳିକ ଭାବରେ ସେ  
 ସମାଜର ଭତର ଶ୍ରେଣୀୟା ନାରୀ ଡୋମୀ, ଶବରୀ,  
 ଚଣ୍ଡାଳୀ ଆଦିଙ୍କ ପ୍ରେମର ପାଇଁ ଗଭୀରଭାବେ ଲଳାୟିତ ।  
 କେବଳ ଲୋକ ସମାଜର ପ୍ରେମ ପ୍ରଣୟର କାବନ୍ତ ସ୍ୱରୂପ  
 ପ୍ରକଟନରେ ଚର୍ଯାଗୀତି ସାମାବଦ୍ଧ ନୁହେଁ ; ଏଥିରେ

# ବୌଦ୍ଧଗୀତିରେ ଓଡ଼ିଶାର ଲୋକସମାଜ

ଡକ୍ଟର ନୀଳାଦ୍ରି ଭୂଷଣ ଦୁରିତନ୍ଦନ

ଓଡ଼ିଶାର ଲୋକସମାଜ ଓ ସଂସ୍କୃତିର ପ୍ରବହମାନ  
 ଧାରାକୁ ଲକ୍ଷ୍ୟ କଲେ ଚର୍ଯାଗୀତିର ସମାଜ ସହିତ ଅଭିଭକ୍ତା  
 ପ୍ରମାଣିତ ହୁଏ । ଯାଦିକ ସନ୍ଧ୍ୟାତାର ପ୍ରଭାବ ଓଡ଼ିଶାର  
 ଶିକ୍ଷିତ ତଥା ନଗରବାସୀଙ୍କୁ ଖାଣ୍ଡି ଓଡ଼ିଆ ସଂସ୍କୃତିକୁ ପ୍ରାୟ-  
 ବିସ୍ତୃତ କରାଇ ଦେଇଛି । ମାତ୍ର ସନ୍ଧ୍ୟାତାର ଆଲୋକ  
 ସର୍ଗ କରି ନଥିବା ପଲ୍ଲୀ ଅଧିକ ଗୁଡ଼ିକରେ ଲୋକ ସଂସ୍କୃତିର  
 ଧାରା ଅବ୍ୟାହତ । ବୌଦ୍ଧଗୀତିରୁ ପ୍ରାପ୍ତ ଦଶମ-  
 ଏକାଦଶ ଶତାବ୍ଦୀ ଓଡ଼ିଆ ଲୋକସମାଜର ଚିତ୍ର ଉପ-  
 ଘାପନରେ ଏହା ସ୍ପଷ୍ଟାକୃତ ହେବ ।

ପ୍ରାଚୀନ ଓଡ଼ିଆ ଲୋକସମାଜ ବିଶେଷତଃ ଆରଣ୍ୟକ  
 ସମାଜର ରୀତିନୀତି, ଆତ୍ମର ବ୍ୟବହାର, ସୁଖ ଦୁଃଖର  
 ଚିତ୍ର ରୂପାୟିତ ।

ସୁଗ ସୁଗ ଧରି ଓଡ଼ିଶାରେ ପ୍ରଚଳିତ ହିନ୍ଦୁ ସମାଜ-  
 ବ୍ୟବସ୍ଥାର ପରିଚୟ ଚର୍ଯାଗୀତିରୁ ସହଜଲଭ୍ୟ ।  
 ସମାଜରେ ବ୍ରାହ୍ମଣମାନେ ଉଚ୍ଚକାଚି ଭାବରେ ସମ୍ମାନିତ  
 ହେଉଥିବା ସତ୍ତ୍ୱେ, ସେମାନଙ୍କ ମଧ୍ୟରୁ କେତେକଙ୍କର  
 ନୀଚଜାତିର ଲୋକଙ୍କ ସହିତ ମଧ୍ୟ ସଂପର୍କ ଥିଲା ।  
 କାହ୍ନୁପାଦଙ୍କ ଡୋମୀ ଚର୍ଯାରେ ଅଧଃପତିତ ଲକ୍ଷିତ  
 ବ୍ରାହ୍ମଣମାନେ କିପରି ନଗର ବାହାରରେ ଘର କରି  
 ରହିଥିବା ଅସ୍ପୃଶ୍ୟା ଡୋମୀଙ୍କୁ ପ୍ରେମ ନିବେଦନ କରୁଥିଲେ  
 ତାର ଚିତ୍ର ରହିଛି । ପ୍ରେମ ନିକଟରେ ଯେପରି ଜାତିଭେଦ  
 ଥିଲା ତୁଳ ।

ପ୍ରାଚୀନ ଓଡ଼ିଶାରେ ସମତଳ ଭୂମି ଅପେକ୍ଷା ବନ ଭୂମିର  
 ପ୍ରାଧାନ୍ୟ ଓଡ଼ିଆ କାବ୍ୟ-ପୁରାଣରୁ ସ୍ପଷ୍ଟ । ସାରଳା  
 ମହାରାଜର ଓ ଦାଣ୍ଡୀ ରାମାୟଣରେ ବନଭୂମି ଓ ଆରଣ୍ୟକ  
 କାବନର ଚିତ୍ର ବହୁଲଭାବେ ପ୍ରବଳ । ସହକରେ ଅନୁମାନ  
 କରିହେବ ଯେ ପ୍ରାଚୀନ ଓଡ଼ିଶାର ବହୁ ଅଂଶ ଅରଣ୍ୟାଚ୍ଛାଦିତ  
 ଥିବାରୁ କବିମାନଙ୍କର ଦୃଷ୍ଟି ସ୍ୱତଃ ଅରଣ୍ୟର ଚିରଚନ  
 ସୌନ୍ଦର୍ଯ୍ୟ ପ୍ରତି ଆକୃଷ୍ଟ ହୋଇ ପଡ଼ୁଥିଲା । ତା' ସହିତ  
 ଆରଣ୍ୟକ କାବନର ସ୍ୱଳ ସରଳ କାବନଧାରା ପ୍ରତି ମଧ୍ୟ

ନଗର ବାହିରିରେ ଡୋମୀ ତୋହୋରି କୁଡ଼ିଆ  
 ଛୋଇ ଛୋଇ କାଲ ସୋ ବ୍ରାହ୍ମଣ ନାଡ଼ିଆ (ଚର୍ଯା-୧୦)



ସମାଜର ନୀଚ ଶ୍ରେଣୀର ଜାତିଭାବରେ ଡୋମ, ଚଣ୍ଡାଳ, ଶବର, ଶୁଣ୍ଠୀ, ତନ୍ତୀ, ତୁଳାଭିଣା ଆଦି କଥିତ ହେଉଥିଲେ । ସେମାନଙ୍କର ଜୀବନଯାତ୍ରା ପ୍ରଣାଳୀର ବହୁ ସୂତନା ଚର୍ଯ୍ୟାଗୀତିକୁ ମିଳିଥାଏ । ଚର୍ଯ୍ୟାକାର ବୌଦ୍ଧସନ୍ଧ୍ୟାସାମାନେ ସାଧାରଣତଃ ସମାଜର ଏହି ଅବହେଳିତ ଗୋଷ୍ଠୀ ସହିତ ସଂପର୍କ ରକ୍ଷା କରୁଥିଲେ । ସାଧାରଣ ଜୀବନର ସୁନ୍ଦର କୁହାଯିବା ରୂପକୁ ତଳ ତଳ କରି ପର୍ଯ୍ୟବେକ୍ଷଣ କରିବାର ସୁଯୋଗ ଥିଲା ସେମାନଙ୍କର । ସେଇ ହେତୁରୁ ସେମାନଙ୍କ ରଚନାରେ ଅକୃତ୍ରିମତା ପରିଶୁଷ୍ଟ । ସାଂପ୍ରତିକ ଲୋକଜୀବନ ସହିତ ତତ୍‌କାଳୀନ ଲୋକ-ଜୀବନର ସାମଞ୍ଜସ୍ୟ ଲକ୍ଷ୍ୟ କରି ଆଜି ଆମେମାନେ ଆଶ୍ଚର୍ଯ୍ୟାନ୍ୱିତ ହେଉ । ଚର୍ଯ୍ୟାର କବି କେଉଁଠି ଡୋମୀ ଯୁବତୀର ଲଳିତ ନୃତ୍ୟ କଳାରେ ମୁଗ୍ଧ ହୋଇଛନ୍ତି କେଉଁଠି ଶବରୀ ଯୁବତୀର ଅପୂର୍ବ ରୂପ ସଜ୍ଜାରେ ଆତ୍ମବିସ୍ମୃତ ହୋଇ ଉଠିଛି । ଫଳରେ କବିତାରେ କାବ୍ୟିକ ସୌନ୍ଦର୍ଯ୍ୟ ପ୍ରତିଫଳିତ ହେବା ସଙ୍ଗେ ସଙ୍ଗେ ଡୋମ ସମାଜ, ତଥା ଶବର ସମାଜର ପ୍ରକୃଷ୍ଟ ରୂପ ଅନାୟାସରେ ଫୁଟି ଉଠିଛି ।

ଡୋମ ଜାତିର ଲୋକମାନେ ଅତ୍ୟୁତ୍ସାହୀ ଥିବାରୁ ସମ୍ପାତ ଜନବସତିର ବାହାରେ କୁଡ଼ିଆ କରି ରହୁଥିଲେ । ସେମାନେ ବାଉଁଶରେ ତନ୍ତ, ଗୁଙ୍ଗାଡ଼ା ଆଦି ଗୁହୋପକରଣ ବିକ୍ରୟ କରି ଚଳୁଥିଲେ । ଡୋମୀ ଯୁବତୀମାନଙ୍କର ନୃତ୍ୟ ପ୍ରଦର୍ଶନ ମଧ୍ୟ ଅନ୍ୟ ଏକ ଜୀବିକା ଥିଲା ।

ଏକ ସୋ ପଦ୍ମମା ଚଉପଠି ପାଖୁଡ଼ୀ  
ତହିଁ ଚଢ଼ି ନାଚଥ ଡୋମୀ ବାପୁଡ଼ୀ । (ଚର୍ଯ୍ୟା-୧୦)

ଏହା ଓଡ଼ିଶାର ପାରମ୍ପାରିକ ଭାବେ ଲୋକ ନୃତ୍ୟର ସ୍ୱରୂପ ପ୍ରକଟନ କରେ । ନୌକାଗୁଳନ ଦକ୍ଷ ଡୋମମାନେ ସାଧାରଣ ଲୋକଙ୍କ ଯାତାୟତରେ ସହାୟକ ହେଉଥିଲେ । ଏହିପରି ଏକ ଅବହେଳିତ ଗୋଷ୍ଠୀ ସହିତ କେବଳ ସଖ୍ୟ ସ୍ଥାପନ କରିପାରେ ହାଡ଼ମାଳ ବିଭୂଷିତ ସମାଜରୂପତ କାପାଳିକ । ସଙ୍ଗରେ ଥାଏ ତାହାର ନୃତ୍ୟର ଉପକରଣ ନଟପେଡ଼ା । ଡୋମୀର ପ୍ରେମପ୍ରାର୍ଥୀ କାପାଳିକ ପୁଣି ଦିନେ ଏକ ଶୋଭାଯାତ୍ରାରେ ଯାଇ ଡୋମୀକୁ ବିବାହ କରେ । ସେତେବେଳେ ପାଦରେ ତାର ଘଣ୍ଟ ନୁପୁର, କର୍ଣ୍ଣରେ କୁଣ୍ଡଳ, ଗଳାଦେଶରେ ହାଡ଼ମାଳ ଓ ମୁକ୍ତାହାର, ହାତରେ ଡମ୍ବୁ, ପୁଣି ଦେହସାରା ଉତ୍ସୁବିଲେପିତ । ବିବାହ ଶୋଭାଯାତ୍ରାରେ ଡୋଲ, ଝାଞ୍ଜ, ମାଦଳ, ଦୁହୁରି ଆଦି ବାଦ୍ୟର ସଂକ୍ୟତାନ, ତା ସଙ୍ଗେ ସଙ୍ଗେ ଜୟ ଜୟକାର ଗ୍ରାମ୍ୟ ପରିବେଶରେ ବଡ଼ ହୃଦୟଗ୍ରାହୀ ଓ ଉପଭୋଗ୍ୟ । (ଚର୍ଯ୍ୟା ନଂ ୧୯- ଡୋମୀ ବିବାହ ଚର୍ଯ୍ୟା) କାହ୍ନୁପାଦକ ଚର୍ଯ୍ୟାରେ ଏହିପରି ଏକ ନିମ୍ନସ୍ତରୀୟ ସମାଜର ବିବାହ ଚିତ୍ର ପ୍ରଦତ୍ତ । ବିବାହର ଆଡ଼ମ୍ବର ସହିତ ଯୌତୁକ ଦାନ ପ୍ରସଙ୍ଗ ମଧ୍ୟ ଏଥିରେ ଉଲ୍ଲିଖିତ ।

ଅନୁକ୍ରମ ଡୋମ ଗୋଷ୍ଠୀ ସମତଳ ଅଞ୍ଚଳରେ ସମ୍ପାତ ଗ୍ରାମର ବାହୁଛାୟା ତଳେ ଆଶ୍ରୟ ନେଉଥିଲେ । କିନ୍ତୁ ଆରଣ୍ୟକ ଶବର ସମାଜ ଥିଲେ ପୂର୍ଣ୍ଣତଃ ସ୍ୱାଧୀନ ।

ପ୍ରକୃତି ଜଗତ ଭିତରେ ମନଇଚ୍ଛା ସୂଚି ବୁଲିବାରେ ସେମାନେ ଜୀବନର ସାଫଳତା ଅନୁଭବ କରୁଥିଲେ । ସେମାନେ ଡୋମମାନଙ୍କ ପରି ଯାଯାବର ନହୋଇ କୃଷିକର୍ମରେ ମନୋନିବେଶ କରୁଥିଲେ । ଶବରମାନଙ୍କର କୃଷି କର୍ମ ଏକ ପ୍ରାଚୀନ କୃଷିଭିତ୍ତିକ ସୁଖୀ ସମାଜର ସ୍ୱରୂପ ଉଦ୍ଘାଟନ କରେ । ଶବର କୁରାଡ଼ୀ ସାହାଯ୍ୟରେ ବଣଜଙ୍ଗଲ ଜାତି ଏକ ପାହାଡ଼ିଆ ଅଞ୍ଚଳକୁ ପରିତ୍ୟାଗ କରିଛି । ପାହାଡ଼ିଆ ଜମିର ଉପରକୁ ଉପରକୁ ଅଲଗା ଅଲଗା କିଆରୀ କରି ଖସା (ରୋଶି), କପା, କହ୍ନା (ବୋଜରା), କାଙ୍ଗୁ, ଚିନା ଆଦି ଫସଲ କରିଛି । କୃଷିକ୍ଷେତ୍ର ଯେତେବେଳେ ଫୁଲଫଳରେ ଭରିଯାଏ, କୃଷକ ଯେପରି ଆନନ୍ଦରେ ନାଚିଉଠେ ; ସେପରି କୃଷିକୀଦୀ ଶବର ଆନନ୍ଦରେ କାଙ୍ଗୁ ଚିନା ରସରୁ ପ୍ରସ୍ତୁତ ମଦ୍ୟ ପାନ କରି ଉନ୍ମତ୍ତ ହୋଇଉଠିଛି । ଶବରୀପାଦକ 'ମଉ ଶବର ମୃତ୍ୟୁ ଚର୍ଯ୍ୟାରେ ବର୍ଣ୍ଣିତ କୃଷିକ୍ଷେତ୍ରର ଦୃଶ୍ୟ ଦକ୍ଷିଣ ଓଡ଼ିଶାର ପୋଡ଼ୁଗୁଣକୁ ସୂଚଣ କରାଏ । ତଳର ବାଡ଼ି ସହିତ ଫୁଲବାଣୀ, ଗଞ୍ଜାମ, କୋରାପୁଟ ଆଦି କିଲଗୁଡ଼ିକର ଗ୍ରାମାଞ୍ଚଳ ଲୋକମାନେ ଘନିଷ୍ଠଭାବେ ଜଡ଼ିତ ।

“ହେରି ସେ ମେରି ତଲଲ ବାଡ଼ୀ ଖସମେ ସମତୁଲ  
ସୁକଡ଼ ଏବେରେ କପାସୁ ଫୁଟିଲ  
ତଲଲ ବାଡ଼ୀର ପାସେଁରେ ଲୋହା ବାଡ଼ି ଉର୍ବଲ  
ଫୁଟେଲି ଅନ୍ଧାରିରେ ଆକାଶ ଫୁଲିଆ । (ଚର୍ଯ୍ୟା-୫୦)

ନିଜର କୃତିତ୍ୱରେ ଆତ୍ମବିଭୋର ଶବର ପ୍ରକୃତିର ମନୋହର ପରିବେଶରେ ଶବରୀକୁ ପ୍ରେମ ନିବେଦନ କରିଛି । ଶବରୀ ଅରଣ୍ୟର ସ୍ୱାଭାବିକ ଭୃକ୍ଷଣରେ ଅପରୂପା । ତାର କେଶଗୁଚ୍ଛରେ ମୟୂର ପୁଛ, ଗ୍ରୀବାରେ ଗୁଞ୍ଜରୀ ମାଳୀ, କର୍ଣ୍ଣରେ କୁଣ୍ଡଳ, ବଳୁ । ସେ ପୁଣି ବସିଛି ଉନ୍ମ ପର୍ବତ ଉପରେ ରାଜରାଜେଶ୍ୱରୀ ଭଙ୍ଗୀରେ । ଏପରି ପରିବେଶରେ ଏହି ପ୍ରକୃତି ସୁନ୍ଦରୀର ରୂପରେ ମୁଗ୍ଧ ହୋଇ ପଡ଼ିବା ଶବର ପକ୍ଷରେ ସ୍ୱାଭାବିକ ।

ଉଁରୁ ଉଁରୁ ପାବତ ତହିଁ ବସଲ ଶବରୀ ବାଳୀ  
ମୋରଙ୍ଗୀ ପିଛ ପରହିତା ଶବରୀ ଗିବତ ଗୁଞ୍ଜରୀ ମାଳୀ ।  
(ଚର୍ଯ୍ୟା-୨୮)

ଶବର-ଶବରୀଙ୍କ ମିଳନର ଦୃଶ୍ୟ ଚମତ୍କାର । ସେମାନଙ୍କ ଜୀବନରେ ମଧ୍ୟ ବିଳାସବ୍ୟସନର ସ୍ଥାନ ଅଛି । ଶବରୀ ତିନି ଧାତୁର ଖଟରେ ଶେଯ ବିଛାଇ ଦେଇଛି । ଶବର ମହାସୁଖରେ କର୍ପୁର ପଡ଼ିଥିବା ତାମ୍ବୁଳ ଖାଇ କଣ୍ଠ-ଲଗ୍ନା ଶବରୀ ସହିତ ରାତି ପୁହାଇ ଦେଇଛି । ସେମାନଙ୍କ ମିଳନର ଆନନ୍ଦରେ 'ନାନା ତରୁବର' ମୁକୁଳିତ ହୋଇ ଉଠିଛି ।

ଶେଷରେ ଶବରର ମୃତ୍ୟୁ ଛିନ୍ନାରେ ହିନ୍ଦୁ ସଂସ୍କୃତିର ସ୍ୱରୂପ ପରିଦୃଷ୍ଟ । ଶବର ମରିଯିବା ପରେ ଶବରୀ ଗୁରୋଟି ବାଉଁଶରେ କୋକେଇ କରି ତାକୁ ଶାଗୁଣୀ ଶିଆଳ ପରିବୃତ ଶୁଖାନକୁ ନେଇଛି । ସେଠାରେ ସେ ଶବରର ମୁକ୍ତି



କାମନା କରି ଦେଖିଲେ ବର୍ଷାଦିନପାଇଁ ପିଣ୍ଡ ଦାନ  
 ଦେଲେ । ଶବ୍ଦମାନେ ଅଗଣ୍ୟବାସୀ ହେଲେ ମଧ୍ୟ  
 ହିନ୍ଦୁଧର୍ମାବଳୀ । ହିନ୍ଦୁ ଧର୍ମାଗ୍ର ଭାବରେ ସେମାନଙ୍କର  
 ଭଲର ନିଆ । ଓଡ଼ିଶାର ବହୁ ଅଂଶ ଆଦିବାସୀ  
 ଅଧିକାଂଶ । ବର୍ତ୍ତମାନ ମଧ୍ୟ ଏଇ ଦୃଷ୍ଟିରୁ ସେମାନଙ୍କର  
 ଜୀବନ ଚର୍ଯା ଅନୁଧ୍ୟାନ କରା ଯାଇପାରେ । ଆଦିବାସୀ  
 ସମାଜରେ ପ୍ରଚଳିତ ନାରୀର ସ୍ୱାଧୀନ ବିହାର, ମନୋନୀତ  
 ପୁରୁଷ ସହ ମିତ୍ର ଆଧୁନିକ ଭାବେ ସମାଜରେ ମଧ୍ୟ  
 ଅନାୟତ୍ତ-ଭକ୍ଷ୍ୟ ନୁହେଁ । ଜିନ୍ଦୁ ଏହି ସଂସ୍କୃତିର ଧାରା  
 ଆଜି ମଧ୍ୟ ଆଦିବାସୀ ସମାଜରେ ଅବ୍ୟାହତ ।  
 ଆଦିବାସୀମାନେ ବୃକ୍ଷ ଛେଦନରେ ନିପୁଣ ଥିବାର ଅନୁମାନ  
 କରା ଯାଇପାରେ । (କୋହୁ-ଚର୍ଯା-୪୫) ଅନ୍ୟ ଏକ  
 ଚର୍ଯାରେ ବ୍ୟାଧମାନଙ୍କର ଅନୁମାନତଃ ଆଦିବାସୀ ଅଧିକ  
 ସଂପ୍ରଦାୟର) ହରିଣାଦି ପଶୁ ଶିକାର କରି କିମ୍ବା ବୃକ୍ଷ  
 ଛେଦନ କରି ଜୀବିକା ନିର୍ବାହ ତିତ୍ର ମଧ୍ୟ ପରିଲକ୍ଷିତ ।  
 (ଚର୍ଯା-୬ ଭୂସୁଦ) ଏ ଦୁଇଟି ଜାତି ବ୍ୟତୀତ ଶୁଣା ସଂପ୍ରଦାୟ  
 ସଂପର୍କରେ ମଧ୍ୟ ସୂଚନା ରହିଛି । ଦେହକୁ ଉତ୍ତେଜିତ  
 କରିବା ପାଇଁ ସାଧାରଣ ଲୋକେ ମଦ୍ୟପାନ କରୁଥିଲେ ।  
 ମଦ୍ୟପାନେ ଦଳବଦ୍ଧ ହୋଇ ପାନଶାଳାରେ ପ୍ରବେଶ  
 କରୁଥିଲେ । ମଦ୍ୟପାନ ସମୟରେ ହଠାତ୍ ଗୋଳମାଳ  
 କରି ବସୁଥିଲେ । ସେମାନଙ୍କୁ ଶୁଣିନା ମଦ୍ୟରକ୍ଷଣ କରି  
 ଯୋଗାଇଥିଲେ । (ଏକ ସେ ଶୁଣିନା ବୃକ୍ଷରେ ସାକ୍ଷ୍ୟ-  
 ଚର୍ଯା-୩, ବିରୁଆପା) । ତୁଳାରିଣୀମାନେ ଜୀବିକା  
 ଲାଭି ତୁଳା ଲିଣୁଥିଲେ । ତୁଳା ଧୁଣି ଧୁଣି ଆସୁରେ  
 ଆସୁ-ଚର୍ଯା-୨୬, ଶାନ୍ତି ପା) ହେଁସ ମସିଣା ଓ ମୋଟା  
 ଲୁଗା ବୁଣିବାର ବିଦଗଣ ଚନ୍ଦ୍ରପାଳ ଚର୍ଯାରେ ଲକ୍ଷଣୀୟ ।  
 (କୋଳ ପାଞ୍ଚ ତତ୍ତେ ସୁଧ କଟ ବଅଲ, ଚର୍ଯା-୨୫) କାହୁ ପା  
 (ଚର୍ଯା-୯) ଓ ମହିଷା (ଚର୍ଯା-୧୬) ମାହୁତମାନଙ୍କର  
 ହାତୀ ପୋଷା ଓ ହାତୀ ଲୁକନାର ବିଦଗଣ ଦେଖିଛନ୍ତି ।  
 ଆଜିର ସମାଜରେ ଏହିପରି ଜୀବିକାଚଳନର ପତ୍ତା ବର୍ତ୍ତମାନ  
 ସୁଦ୍ଧା ବିଭିନ୍ନ ନିମ୍ନ ଶ୍ରେଣୀରେ ପ୍ରଚଳିତ । ସେମାନଙ୍କର  
 ଜୀବିକା ନିର୍ବାହ ଓ ଗୁରୁତରରେ ମଧ୍ୟ ବିଶେଷ କିଛି  
 ପରିବର୍ତ୍ତନ ହୋଇନାହିଁ ।

କୂଳପାପାଳ ନ-୪୮ ଚର୍ଯା ଏବଂ କମଳିପାଳ ନ- ୮-  
 ଚର୍ଯାରେ ଓଡ଼ିଶାର ପ୍ରାଚୀନ ଐତିହ୍ୟ ପ୍ରକଟିତ ।  
 ପ୍ରଥମଟିରେ ଯୁଦ୍ଧଯାତ୍ରା ଓ ରାଜ୍ୟ କ୍ଷୟର ବିବରଣୀ ଏବଂ  
 ଦ୍ୱିତୀୟଟିରେ ନୌବାଣିଜ୍ୟର ବିବରଣୀ ପ୍ରଦତ୍ତ ।  
 ଓଡ଼ିଆମାନେ ଯେ ଅତୀତରେ ଏକ ବିଭବିକ୍ୟା ଜାତି ରୂପେ  
 ପରିଚିତ ଥିଲେ ଏବଂ ନୌବାଣିଜ୍ୟ ଦ୍ୱାରା ଓଡ଼ିଶାକୁ ସମୃଦ୍ଧ  
 କରିଥିଲେ ତାର ସୂଚନା ଏତ୍ତଦୃଶ୍ୟ ମିଳିଥାଏ ।  
 ସରହକର ନ-୩୮ ଚର୍ଯାରେ ମଧ୍ୟ ଓଡ଼ିଶାର ପ୍ରାଚୀନ  
 ସାହିତ୍ୟିକ ଓ ସାଂସ୍କୃତିକ ପରମ୍ପରାକୁ ଅନୁଧ୍ୟାନ କଲେ  
 ନୃତ୍ୟ-ଗୀତ ଓ ନାଟକ କ୍ଷେତ୍ରରେ ଓଡ଼ିଶାର ଉତ୍କର୍ଷ  
 ସହଜରେ ଉପଲବ୍ଧ ହେବ । ଶାରବେଳକ ହାତୀ  
 ଶୁ-ନୀ ଶିଳାଲେଖଠାରୁ ଆରମ୍ଭ କରି ପ୍ରତାପରୁଦ୍ରଙ୍କ ଗୀତ  
 ଗୋବିନ୍ଦ ସଂପର୍କିତ କବିବିକ୍ରୟ ଶିଳାଲେଖ ପର୍ଯ୍ୟନ୍ତ ବହୁ  
 ଶିଳାଲେଖ ଏହାର ପଥେଷ୍ଟ ପ୍ରମାଣ ଦିଏ । ବୌଦ୍ଧ ଧର୍ମର

ପ୍ରାଧାନ୍ୟ କାଳରେ ବୀଣା, ବଂଶୀ ଆଦି ବିଭିନ୍ନ ବାଦ୍ୟଯନ୍ତ୍ର,  
 ସହଯୋଗିତାରେ ସଙ୍ଗୀତ ଓ ନୃତ୍ୟାନୁଷ୍ଠାନ କରାଯାଉଥିଲା ;  
 ବୃକ୍ଷ-ନାଟକ ମଧ୍ୟ ଅଭିନୀତ ହେଉଥିଲା ।  
 ନାଟକି ବାଜିଲ ଗାଡ଼ି ଦେଇ  
 ବୃକ୍ଷ ନାଟକ ବିସମା ହୋଇ । (ବୀଣା ପା, ଚର୍ଯା ନ-୧୭)

ସୁଖୀ ସମାଜରେ ନୃତ୍ୟ, ନାଟ୍ୟାଭିନୟ ପରି ଦାବାଖେଳର  
 ମଧ୍ୟ ପ୍ରଚଳନ ଥିଲା ।  
 (କୋହୁ ଚର୍ଯା-୧୨)

କୃଷ୍ଣ ଗିରିକ ସମାଜରେ ଗୋପାଳନର ପ୍ରାଧାନ୍ୟ ଥିଲା ।  
 ବଳଦ ଏବଂ ଦୁର୍ଯ୍ୟାଧୀ ଗାଈ ବିଷୟ ଦୁଇଟି ଚର୍ଯାରେ  
 ବର୍ଣ୍ଣିତ (ଚର୍ଯା-୨,୩୩) ସାଧାରଣ ଲୋକମାନେ ନୌକା-  
 ଗୁଚ୍ଚନ ଜାଣିବା ସଙ୍ଗେ ସଙ୍ଗେ ସନ୍ତରଣପତ୍ର ମଧ୍ୟ ଥିଲେ ।  
 ଦରକାରବେଳେ ସନ୍ତରଣ କରି ନଦୀପାର ହେଉଥିଲେ ;  
 ସେତେବେଳେ ଗୁହ୍ୟାଙ୍ଗ ପରିସ୍ଫୁଟ ହୋଇ ପଡୁଥିଲା ବୋଲି  
 ସେମାନଙ୍କର କୌଣସି ଲକ୍ଷ୍ୟବୋଧ ନଥିଲା । ( ତାଡ଼କ,  
 ଚର୍ଯା-୩୭)

ସେ ସମୟର ଲୋକ-ସମାଜ ଶ୍ରେର ତୃକାୟତ,  
 ଜଳଦସ୍ୟୁ ଓ ଗୃହଦାହ ଭୟରୁ ମୁକ୍ତ ନଥିଲା । ସରହ-  
 ପାଦକର ନ-୩୮ ଚର୍ଯାରେ ଏବଂ ଭୂସୁକ୍ତକର ନ-୪୯  
 ଚର୍ଯାରେ ଖଣ୍ଡମାନେ କିପରି ବାଟରେ ନୌକାକୁ ଆକ୍ରମଣ  
 କରନ୍ତି ତାର ବର୍ଣ୍ଣନା ଅଛି । କେତେବେଳେ ଶ୍ରେର  
 କୌଣସି ସ୍ତ୍ରୀଲୋକର କାନରୁ ଅଳଙ୍କାର ଶ୍ରେରୀ କରୁଛି ତ  
 କୋନେଟ ଶ୍ରେରେ ନିଲ ଅଧରାତି-କୁକୁରାପା-ଚର୍ଯା-୨)  
 କେତେବେଳେ ଶ୍ରେରକୁ ଧରିବାକୁ ନିଯୁକ୍ତ କରୁଥାଳ ନିଜେ  
 ଶ୍ରେରୀ କରୁଛି । (କୋ ସୋ ଶ୍ରେର ସୋଇଦୁସାଧା-  
 ଚର୍ଯା-୩୩, ଦେଶଶପାଦ) । ଏପରି ବ୍ୟଙ୍ଗ ଆଧୁନିକ-  
 ସାହିତ୍ୟରେ ଲକ୍ଷଣୀୟ । ଧାମପାଳ ଚର୍ଯାରେ (ନ-୪୭)  
 ଘରପୋଡ଼ିର କରୁଣ ଦୃଶ୍ୟ ବର୍ଣ୍ଣିତ ।

କୌଣସି କୌଣସି ବିବାହିତା ନାରୀର ଗୁପ୍ତ ପ୍ରଣୟ-  
 ତିତ୍ରରୁ ସମାଜର ନୈତିକ ଅଧଃପତନର ଚିତ୍ର ସୂଚିତ ।  
 ସ୍ୱାମୀ ପାଖରେ ନଥିବା ଗୋଟିଏ ବୋହୂ ଦିନବେଳେ  
 କାନ୍ଦୁ ଦେଖିଲେ ବି ତୁରେ, କିନ୍ତୁ ରାତିରେ ଶୁଣୁର ଶୋଇ-  
 ପଡ଼ିଲେ ନିର୍ଭୟରେ କାମ ଅଭିସାରରେ ବାହାରି ପଡ଼େ ।

ସସୁରା ନିଦ ଗୋଲ ବହୁଡ଼ୀ ଜାଗଅ  
 କାନେଟ ଶ୍ରେରେ ନିଲ କା ଗଲ ମାଗଅ ।  
 ବିଦସଲ ବହୁଡ଼ୀ କାଉଲ ତୁରେ ଭାଅ  
 ରାତି ଭଲଲେ କାମରୁ ଯାଅ । (କୂଳପାପା, ଚର୍ଯା-୨)

ମଧ୍ୟଯୁଗୀୟ ସାହିତ୍ୟରେ ଉପେନ୍ଦ୍ରଭଞ୍ଜ, ଦାନକୃଷ୍ଣ, ଯଦୁମଣି  
 ପ୍ରମୁଖଙ୍କର କେତେକ କାବ୍ୟରେ ଏପରି ଚିତ୍ର ପରିଲକ୍ଷିତ ।

ଚର୍ଯାକାରମାନେ ସାଧାରଣ ଜୀବନଟ ଆନନ୍ଦ  
 ଆବେଗକୁ ଯେତିକି ପ୍ରାଣପୂର୍ଣ୍ଣଭାବେ ରୂପାୟିତ କରିଛନ୍ତି  
 ଦୁଃଖ ନୈରାଶ୍ୟକୁ ସେତିକି ମର୍ମରୁଦ୍ଧ ଭାବରେ ଉପସ୍ଥାପନ  
 କରି ପାରିଛନ୍ତି । କେଉଁଠି ଗରିବ ଲୋକଟିଏ ଏକ



ଜନହୀନ ସ୍ଥାନରେ ଟେକା ଉଚ୍ଚତାରେ ଘର ଖଣ୍ଡିଏ (କୁଡ଼ିଆ) କରିଛି । ପଡ଼ୋଶୀ କେହି ନାହିଁ । ଅଭାବ ସବୁବେଳେ ତାକୁ ଲାଗିରହିଛି । ତଥାପି ଅତିଥି ଅଭ୍ୟାଗତଙ୍କର ଯିବା-ଆସିବା ବନ୍ଦ ନାହିଁ । ବେଙ୍ଗର ସଂସାର ବଢ଼ିଲ ପରି ତାର ପରିବାର ବଢ଼ି ଚାଲିଛି ।

“ତାଳତ ମୋର ଘର ନାହିଁ ପଡ଼ିବେସା  
ହାଣ୍ଡିତ ଭାତ ନାହିଁ ନିତି ଆବେଶୀ  
ବେଙ୍ଗ ସଂସାର ବଢ଼ିଲି କାଅ  
ଦୁହିଲ ଦୁଧୁକି ବେଶେ ସମାଅ” (ଡ଼େଣ୍ଡଣପା, ଚର୍ଯ୍ୟା-ମାମା)

କୁକୁରୀପାଙ୍କର ଗୋଟିଏ ଚର୍ଯ୍ୟାରେ (ନଂ-୨୦) ନାରୀ ଜୀବନର ଏକ ଅଶ୍ରୁ ସଜଳ ଚିତ୍ର ଉପସ୍ଥାପିତ । ପୁରୁଷ ଅପେକ୍ଷା ନାରୀର ଦୁଃଖ ବେଦନା ବହୁତ ବେଶି । କାରଣ ସେ ପୁରୁଷ ଉପରେ ତଥା ପରିବାର ଉପରେ ସଂପୂର୍ଣ୍ଣ ନିର୍ଭରଶୀଳା । ଗୋଟିଏ ଦୁଃଖିନୀ ନାରୀର ସ୍ୱାମୀ ସନ୍ଧ୍ୟା ହୋଇ ଚାଲିଯାଇଛି । ସେ ଏକାକିନୀ । ପୁତ୍ର ପ୍ରସବ କରିଛି, ମାତ୍ର ଏରୁଡ଼ି ଜାଳିବାକୁ କେହି ନାହାନ୍ତି । ଦୁର୍ଭାଗ୍ୟବଶତଃ ସନ୍ତାନଟି ବି ମୃତ । ଯାହାର ସ୍ୱାମୀ ସଂସାର ପ୍ରତି ଉଦାସୀନ ତାର ଦୁଃଖ କେତେ ମର୍ମରୁଦ୍ଧ ସହଜରେ ଅନୁମେୟ ।

ଅଧ୍ୟାପକ, ବିଶ୍ୱଭାରତୀ ବିଶ୍ୱବିଦ୍ୟାଳୟ,  
ଶାନ୍ତିନିକେତନ ।

ବୌଦ୍ଧଗାନର ରଚୟିତାମାନଙ୍କ ମଧ୍ୟରୁ ଅଧିକାଂଶ ଓଡ଼ିଆ ବୋଲି ଓଡ଼ିଶାର ଚର୍ଚ୍ଚିତମାନଙ୍କ ଦ୍ୱାରା ପ୍ରମାଣିତ । ପ୍ରସିଦ୍ଧ ବୌଦ୍ଧପୀଠଗୁଡ଼ିକର ଅବସ୍ଥିତି ଦୃଷ୍ଟିରୁ ଅଧିକାଂଶ ବୌଦ୍ଧ ସନ୍ଧ୍ୟାସୀ, ଓଡ଼ିଆ ହୁଅନ୍ତୁ ବା ନ ହୁଅନ୍ତୁ, ଓଡ଼ିଶାରେ ଯେ ବସବାସ କରୁଥିଲେ, ଏହା ସହଜରେ ଅନୁମିତ । ଓଡ଼ିଶାର ସାଧାରଣ ଲୋକ ଓ ଭାଷା ସହିତ ସେମାନଙ୍କର ଘନିଷ୍ଠ ସଂପର୍କ ଥିଲା । ସାଧାରଣ ଲୋକଙ୍କର ଜୀବନକୁ ସେମାନେ ଯେତେ ଅତରଙ୍ଗଭାବେ ଅନୁଧ୍ୟାନ କରିଥିଲେ, ତାହା ସମ୍ଭାବ୍ୟ ହିନ୍ଦୁଧର୍ମ ପ୍ରଚାରକ କିମ୍ବା କବିମାନେ କରି ପାରିନଥିଲେ । ତେଣୁ ସେମାନଙ୍କ ଲେଖନୀରେ ଓଡ଼ିଶାର ଦଶମ-ଏକାଦଶ ଶତାବ୍ଦୀର ସାମାଜିକ ଜୀବନର ବିଭିନ୍ନ ବିଭାବ ଭଲ ବର୍ଣ୍ଣନାରେ ଚିତ୍ରିତ । ଓଡ଼ିଶୀ ଲୋକ ସମାଜର କୃଷି, ଗୋପାଳନ, ନୌବାଣିଜ୍ୟ, ଯୁଦ୍ଧ, ବିନୋଦନ ଇତ୍ୟାଦି ପୂର୍ବରୁ ଆଲୋଚିତ । ପୁଣି ବିଭିନ୍ନ ଉପକରଣ, ଯନ୍ତ୍ରପାତି, ଅଳଙ୍କାର ଓ ନିତ୍ୟ ବ୍ୟବହାରୀ ପଦାର୍ଥର ସୂଚନା ପ୍ରସଙ୍ଗ ଭ୍ରମେ ଉପସ୍ଥାପିତ । ଚର୍ଯ୍ୟା-ଗୀତିକାଳୀନ ପ୍ରାଚୀନ ଲୋକସମାଜର ଅଭାବ ଅନାଟନ, ଆନନ୍ଦ ଆବେଗ ସହିତ ଆଧୁନିକ ଓଡ଼ିଆ ଲୋକସମାଜର ସୁଖଦୁଃଖର ତୁଳନାତୁଳ୍ୟ ବିଶ୍ୱରତ୍ନ ଓଡ଼ିଆ କାବିର ଆତ୍ମ-ବିକାଶର ଚିତ୍ର ସହଜଲଭ୍ୟ ।





# ପୁରୀର

## ପ୍ରସିଦ୍ଧ ଚଇତି ଘୋଡ଼ା ନାଚ

କ୍ରମୁଦନୀ ଆଚାର୍ଯ୍ୟ

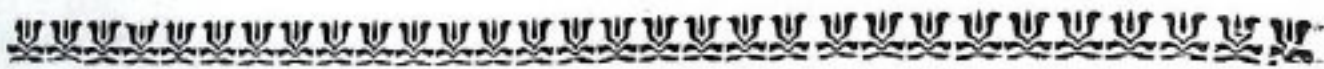

ପୁରୀର ଚଇତି ଘୋଡ଼ା ନାଚ ଓ ଚଇତି ଘୋଡ଼ା ସହିତ ସଂଯୁକ୍ତ ଚତୁର୍ଥା, ଚତୁର୍ଥାଶାମାନଙ୍କର ନୃତ୍ୟ ଓ ଗୀତ ଓଡ଼ିଆ ସଙ୍କଳିତ ଏକ ଅନବଦ୍ୟ ଅଙ୍ଗ । ଏହି ଚଇତି ଘୋଡ଼ାର ଚରାବଧାନକ କୈବର୍ତ୍ତମାନଙ୍କର ଅଧିଷ୍ଠାତ୍ରୀ ଦେବୀ ବାଶେଳୀଙ୍କର ଚରା ଓ ତଥ୍ୟ ଅନୁସଂଧାନ କଲେ ଇତିହାସ, ଦର୍ଶନ, ଧର୍ମ, ସାହିତ୍ୟ ଓ ସଙ୍କଳିତ-ସମସ୍ତର ଦ୍ଵାରା ଗଦ୍ୟାଚିତ ହୋଇଥାଏ ।

ଦେଖା ଦେଲେ ଏହିପରି ଅନେକ ଦେବୀ ଦେବୀ, ଯେଉଁମାନଙ୍କୁ ଗୋଷ୍ଠୀଗତ, ଜାତିଗତ ଛମରେ ଲକ୍ଷଦେବୀ ରୂପରେ ବିଭିନ୍ନ ସଂପ୍ରଦାୟ ଗ୍ରହଣ କରିନେଲେ । ସେମାନଙ୍କ ମଧ୍ୟରୁ କେତେକ ସାର୍ବଜନୀନ ଦେବୀ ରୂପରେ ପୂଜା ପାଇଲେ ଏବଂ ଆଉ କେତେକ ମାତ୍ର ଏକ ଏକ ସଂପ୍ରଦାୟ ମଧ୍ୟରେ ସୀମିତ ରହି ସାମାଜିକ ଅନୁଷ୍ଠାନରେ ଅଂଶ ଗ୍ରହଣ କଲେ । କିନ୍ତୁ ବାଶେଳୀ ଠାକୁରାଣୀ କୈବର୍ତ୍ତମାନଙ୍କର ଲକ୍ଷ ଦେବୀ ହେଲେ ମଧ୍ୟ ସାଧାରଣ କ୍ଷେତ୍ରରେ ତାଙ୍କର ଖ୍ୟାତି ଓ ପ୍ରଭାବ ଅତୁଳନୀୟ ଏବଂ ସେ ହିନ୍ଦୁ ଧର୍ମର ଅନ୍ୟାନ୍ୟ ପ୍ରସିଦ୍ଧ ଦେବୀଙ୍କ ସହିତ ସମାସାନା ।

ପୁରୀ ସହରରେ ବାଶେଳୀ ଠାକୁରାଣୀ ପ୍ରସିଦ୍ଧ ଏବଂ ସର୍ବଜନବଦିତ । ବାଶେଳି ସାହିର ନାମକରଣଭକ୍ତ ଦେବୀଙ୍କ ନାମ ଅନୁସାରେ କରାଯାଇଛି । ମୂଢ଼ିକାର ବି-ହାସର ଉପରେ ରକ୍ତବସ୍ତ୍ର ପରିହିତା, ଅଶ୍ଵମୁଖାକୃତି ପ୍ରତିମାହିଁ ବାଶେଳୀ ଠାକୁରାଣୀ । ତୈତ୍ର ପୂର୍ଣ୍ଣିମା ଦିନ ଏହି ଦେବୀଙ୍କ ପାଖରେ ନିକଟସ୍ଥ ଅକ୍ଷର ବହୁ କୈବର୍ତ୍ତ ଆସି ଆଡ଼ମର ସହକାରେ ଭୋଗରାଗ କରନ୍ତି । ଏହାବ୍ୟତୀତ ପ୍ରତ୍ୟେକ ଶନିବାର ଓ ମଙ୍ଗଳବାର ଦିନ ଏଠାରେ ବିଶେଷ ଜନସମାଗମ ହୋଇଥାଏ । ଅନ୍ୟାନ୍ୟ ଦେବୀ ପୀଠପରି ଦଶହରାବେଳେ ଏଠାରେ ବଳି ଦିଆହୁଏ ନାହିଁ ।

ଚଇତି ଘୋଡ଼ାର ଉତ୍ପତ୍ତି ସଂବନ୍ଧରେ କୈବର୍ତ୍ତ ଗୀତାର ବିବରଣୀରୁ କଣାଯାଏ ଯେ ସୃଷ୍ଟିର ପ୍ରଳୟ ସମୟରେ ଉଗ୍ରବାନ ବଚପୁତ୍ରରେ ଶୟନ କରିଥିଲେ । ପ୍ରତସ୍ତ ପବନ ଓ ଲହରୀ ଆଘାତରେ ବଚପୁତ୍ର ଶ୍ଵିର ନହେବାରୁ ଉଗ୍ରବାନ

ସଂଭବତଃ ଦଶମ ଏକାଦଶ ଶତାବ୍ଦୀରେ ଓଡ଼ିଶାରେ ଏହି ବାଶେଳୀ ପୂଜାର ଅୟମାରମ୍ଭ । ତତ୍ତ୍ଵ ପୂଜାର ପ୍ରସାର ଏବଂ ବୌଦ୍ଧ ଚରେ ହିନ୍ଦୁଧର୍ମ ସହିତ ସଂଗମ ଦ୍ଵାରା ଯେଉଁ କେତେକ ଚାହିକ ଦେବଦେବୀମାନଙ୍କର ଉତ୍ପତ୍ତି ହେଲା, ବାଶେଳୀ ଦେବୀ ସେମାନଙ୍କ ମଧ୍ୟରୁ ଅନ୍ୟତମ ଭାବରେ ଓଡ଼ିଶାରେ କୈବର୍ତ୍ତମାନଙ୍କର ଅଧିଷ୍ଠାତ୍ରୀ ଦେବୀ ରୂପରେ ପୂଜିତା ହେଲେ । ବାଶେଳୀ ପୂଜା ଓ ଚଇତି ଘୋଡ଼ା ନାଚ କୈବର୍ତ୍ତମାନଙ୍କର ଏକ ବିଶିଷ୍ଟ ଉତ୍ସବ । ଚଇତି ଘୋଡ଼ାର ଉତ୍ପତ୍ତି ସମ୍ବନ୍ଧରେ ପଞ୍ଚସଖା ଅନ୍ତର୍ଗତ କବି ଅତ୍ୟୁତାନନ୍ଦ ଦାସ ତାଙ୍କର ଲିଖିତ କୈବର୍ତ୍ତ ଗୀତାରେ ଅନେକ ବିବରଣୀ ଦେଇଛନ୍ତି । ଚଇତି ଘୋଡ଼ାର ଉତ୍ପତ୍ତି, ଗୀତିନାଚି, ପୂଜା ପଦ୍ଧତି, ରୋଗରାଗ, ମୂର୍ତ୍ତି ନିର୍ମାଣ, ପ୍ରତିଷ୍ଠା, ବିସର୍ଜନ ଇତ୍ୟାଦି ସମସ୍ତ ବିଷୟ କୈବର୍ତ୍ତ ଗୀତାରେ ପ୍ରାଞ୍ଜଳ ଭାବରେ ବର୍ଣ୍ଣନା କରାଯାଇଛି ।

ତତ୍ତ୍ଵ ପୂଜାର ପ୍ରସାର ପରେ କାଳକ୍ରମେ ଅନେକ ଲୌକିକ ଦେବାଦେବୀ ମନୁଷ୍ୟର କଳ୍ପନା ସମ୍ପୃକ୍ତ ମୂର୍ତ୍ତିରେ ପୂଜାପୂଜ କଳ୍ପନାରେ ରୂପାନ୍ତରିତ ହୋଇ ପୂଜା ପାଇଲେ । ଶିଳ୍ପୀ ସେମାନଙ୍କୁ ମୂଳ ଉତ୍ତ ଆଦ୍ୟାଶକ୍ତି ମହାମାୟା ପୂର୍ଣ୍ଣାଳଠାରୁ ବିଭିନ୍ନ କରି ଦିଆ ଯାଇ ପାରିଲା ନାହିଁ । ସେହି ମୂଳ ଶକ୍ତିର ବିଭିନ୍ନ ବିଭିନ୍ନ ଧାରା ରୂପରେ



କର୍ଣ୍ଣମୂଳ ମଳିକୁ ଏକ ପୁରୁଷଜାତ କରାଇ ତାହାକୁ କର୍ଣ୍ଣିଆର ଧରି ବଟପୁଟ ସ୍ଥିର କରିବାକୁ ନିର୍ଦ୍ଦେଶ ଦେଲେ :-

କଲ । ପ୍ରାଣ ତ୍ୟାଗ ପରେ ଏକ ନାରୀ ରୂପ ଧାରଣ କରି ରାଜାଙ୍କ ଛାମୁରେ ହସନ କରିବାକୁ ଲାଗିଲ :-

ପ୍ରକୟ ଜଳରେ ଆସେ ଶୋଇ ନପାରିଲୁ  
ତେଣୁକରି କର୍ଣ୍ଣମୂଳୁ ତୋତେ ଜାତ କଲୁ  
କର୍ଣ୍ଣମୂଳୁ ଜାତ ତୋର ଜାତି କଲବର୍ଣ୍ଣ  
କଲବର୍ଣ୍ଣ ଦାସ ରାଜା ନାମ ତୋ ବିଖ୍ୟାତ  
ଆଜ୍ଞା ପରମାଣେ ଆସି ବସ ଶୁଙ୍ଗପର  
କର୍ଣ୍ଣିଆର ଧରି ବଟପୁଟ ହେଉ ସ୍ଥିର ॥

ଲକ୍ଷ୍ମୀଙ୍କ ବାରରେ ଅଶ୍ଵ ପରାଣ ଛାଡ଼ିଲ  
ଲକ୍ଷ୍ମୀର ସ୍ଵରୂପ ଏକ ନାରୀ ସେ ହୋଇଲ,  
ଦାସ ରାଜା ଛାମୁରେ ସେ ଗୋଦନ କରଇ  
ମୋହ ନାମ ଆଜିଠାରୁ ଲେପ ସେ ହୁଅଇ ।

ଏହି ଦୃଶ୍ୟରେ ଦାସ ରାଜା ଭୟଭୀତ ଓ ଆଶ୍ଚର୍ଯ୍ୟ ହୋଇ  
ଭଗବାନଙ୍କୁ ସ୍ଵରଣ କଲ । ଭଗବାନ ତାକୁ ନିର୍ଦ୍ଦେଶ ଦେଲେ—

ଦିନେ ବଟପୁଟରେ ଶୋଇଥିବା ବେଳେ ଦାସ ରାଜାଙ୍କୁ  
ରାଘବ ଗିଳି ଦେଲ ।

ଏହାକୁ ପୂଜିବୁ ଜନ୍ମେ ଜନ୍ମେ ଅବତରି  
ଏହାର ନାମ ସେ ଅଟେ ଅଶ୍ଵିନୀ ବାଶେଳୀ ।  
ମନ ସତୋଷେ ଏହାକୁ ବଳଭୋଜା ଦେବୁ  
ଅତଃକାଳେ ବଲକୁଣ୍ଠ ଭୁବନ ପାଇବୁ ।

ଦାସ କୈବର୍ଣ୍ଣ ସେ ଥିଲ କର୍ଣ୍ଣିଆର ଧରି  
ଆଳସ୍ୟରେ ନିଦ୍ରାସେହୁ ଗଲ ମହାବଳୀ  
ପ୍ରକୟ ଜଳରେ ସେ ରାଘବ ଚରୁଥିଲ  
ଦାସର ସହିତେ କର୍ଣ୍ଣିଆରକୁ ଗିଳିଲ ।

ପୂଜାର ବିଧାନ ସମୟରେ ଭଗବାନ ଦାସ ରାଜାଙ୍କୁ  
କହିଲେ ବାରଖଣ୍ଡ ବାଗିଶ ଚିରି ସେଥିରେ ଘୋଡ଼ାର  
ପିଞ୍ଜରା ତିଆରି କରିବୁ । ଦନ୍ତ, ନାସା, ଚକ୍ଷୁ, କର୍ଣ୍ଣ ସହ  
ଗୋଟିଏ ଘୋଡ଼ା ପିତୁଳାର ମୁଣ୍ଡ ସେଥିରେ ଲଗାଇବୁ ।  
କାଳମାଟି ରଙ୍ଗ ସର୍ବାଙ୍ଗରେ ଦେଇ ତା ଉପରେ ପାଟ  
ଶାଢ଼ୀ ଆବୃତ୍ତିକରିବୁ । ଗଳାରେ ମୟାର ମାଳା ଦେଇ  
ଧୂପ, ଦୀପ, ନୈବେଦ୍ୟ ଦେବୁ ।

ନିଦ୍ରାଭଙ୍ଗ ହେବାରୁ ଭଗବାନ ଦାସରାଜାଙ୍କୁ ନଦେଖି  
ଯୋଗ ବଳରେ ଜାଣିଲେ ସେ ରାଘବ ତାହାକୁ ଗିଳି ଦେଇଛି ।  
ଏହା ଜାଣି ପାରି ତାର ଯେତ ଚିରି ତାକୁ ବାହାର କଲେ ଓ  
ଆଜ୍ଞା ଦେଲେ—

ପୂର୍ଣ୍ଣମୀର ଦିନୁ ସେ ଅଷ୍ଟମୀ ଦିନଯାଏ  
ଏହାକୁ ପୂଜିବୁ ଦାସ ରାଜା ଏହି ଦେହେ ।

ତୋତେ ସେ ଗିଳିଲ ମାନ ତୋହର ବଲରି  
ଏହାକୁ ମାରିବୁ ଜନ୍ମେ ଜନ୍ମେ ଅବତରି  
ତୋହର ସଗୋତ୍ର ଜାତି କୁଟୁମ୍ବ ସେ ମାନ  
ସମସ୍ତେ ଏ ଜୀବ ମାରି ପୋଷିବେ ଜୀବନ ।

ଅନ୍ୟ ଏକ କିମ୍ବଦନ୍ତୀରୁ କୈବର୍ଣ୍ଣମାନଙ୍କର ପ୍ରତିଷ୍ଠା  
ଓ ସେମାନଙ୍କର ଲକ୍ଷଦେବୀଙ୍କ ଉତ୍ପତ୍ତି ସମୟରେ  
ଜାଣିବାକୁ ମିଳେ । ବ୍ୟାସଦେବ ଶିଶୁ ଅବସ୍ଥାରେ ଜୀଢ଼ା  
କରିବା ପାଇଁ ଏକ ଅଶ୍ଵ ମାଗିଥିଲେ । ବିନ୍ଧ୍ୟ ପର୍ବତରୁ  
ଏକ ଅଶ୍ଵ ଆଣି ତାକୁ ସରୁଷ୍ଠ କରାଯାଇ ଥିଲା । ଅଶ୍ଵ  
କୁଳର ଏହା ପ୍ରଥମ ସୃଷ୍ଟି । କୈବର୍ଣ୍ଣ ଗୀତାରୁ ଜଣାଯାଏ  
ବ୍ୟାସଦେବ ଦାସ ରାଜାଙ୍କ ଜନ୍ମାର ପୁତ୍ର । ତେଣୁ ସେ  
ସୂତ୍ରରେ କୈବର୍ଣ୍ଣମାନେ ମହାଭାରତ ଯୁଗ ଓ କୁରୁବଂଶର  
ପ୍ରତିଷ୍ଠା ସହିତ ସଂପୃକ୍ତ । ତେଣୁ ଅତ୍ୟୁତାନନ୍ଦ ଦାସଙ୍କ  
କୃତ କୈବର୍ଣ୍ଣ ଗୀତାରେ ପ୍ରକାଶିତ ପୌରାଣିକ କିମ୍ବଦନ୍ତୀ ଓ  
ଆଖ୍ୟାନରୁ ପ୍ରମାଣିତ ହୁଏ ଯେ ଚଳଚିତ୍ରୋଡ଼ା ନାଚ ଅତି  
ପ୍ରାଚୀନ । କୈବର୍ଣ୍ଣ ଗୀତାରେ ଅଶ୍ଵ ମୁଣ୍ଡ ପରିବର୍ତ୍ତେ ଢିଙ୍କି  
ପୂଜା କରିବାର ସୂଚନା ମଧ୍ୟ ଦିଆଯାଇଛି :-

ତା'ପରେ ଭଗବାନ ବଟଶୁଙ୍ଗକୁ ଏକ ଅଶ୍ଵରେ ପରିଣତ  
କଲେ । ବିଶ୍ଵକର୍ମାକୁ ବୃକାଲ ଗୋଟିଏ ନୌକା ଗଢ଼ାଇ  
ଦାସ ରାଜାଙ୍କୁ କହିଲେ ଏ ନୌକାରେ ବସି ସିଂହଳ  
ଦେଶକୁ ଯାଇ ସେଠାରେ ରାଜୁତି କର ଏବଂ ଏ ଅଶ୍ଵକୁ  
ନିଜର ବାହନ କରି ନୌକାକୁ ବାଣିଜ୍ୟରେ ଲଗାଅ ।  
ବଟ ଶୁଙ୍ଗରୁ ରୂପାଚରିତ ଅଶ୍ଵର ନାମ ହେଲା ବାଶୁଳୀ ।

ଏ ବାଶୁଳୀ ଲକ୍ଷତୋର ବଂଶରେ ରହିବ  
ଚଳତୁ ପୂର୍ଣ୍ଣମୀ ଦିନ ପୂଜା ସେ ପାଇବ ।

ଏହା କହି ବିଭିନ୍ନ ଉପଗୁର ସହ ପୂଜାର ବିଧାନ ଏବଂ  
ବିଶ୍ଵକର୍ମା ମନ୍ତ୍ରରେ ପୂଜା କରିବା ବିଧି ଭଗବାନ ଦାସ  
ରାଜାଙ୍କୁ ଜଣାଇ ଦେଲେ ।

ନବତନ ବସ୍ତ୍ର ଆଗମଂଗେ ବେଢ଼ାଇବ  
ବିଶ୍ଵକର୍ମା ମନ୍ତ୍ରେ ତହିଁ ପୂଜା ସେ କରିବ ।

ଦାସ ରାଜା, ଅଶ୍ଵ ସହିତ ସିଂହଳ ଯାତ୍ରା କଲେ  
ଓ ଅନେକ ବର୍ଷ ଧରି ସିଂହଳରେ ରାଜା ହୋଇ ରାଜତ୍ଵ  
କଲେ । ଉକ୍ତ ଅଶ୍ଵ ଲକ୍ଷେ ସମସ୍ତର ପରେ ପ୍ରାଣ ତ୍ୟାଗ

ଢିଙ୍କିର ମୁଣ୍ଡରେ ଅଶ୍ଵ ମୁଣ୍ଡକୁ ଆପିବ  
ଅଶ୍ଵିନୀ ବାଶେଳୀ ପୂଜା ତହିଁ ସେ କରିବ ।  
ଚଳତୁ ପୂର୍ଣ୍ଣମୀ ଦିନ ଲକ୍ଷର ବିଧାନ  
କହୁଛି ମୁଁ ମନ ଦେଇ ଦାସ ରାଜା ଶୁଣ ।  
କାଷରେ ନିର୍ମାଣି ତୁହି ଢିଙ୍କି ସଜକରି  
ଗୋତ୍ରମୂଳ ସୁମରିଣ ପୂଜାବିଧି କରି ।

× × ×



ଅଧିକା ପୁସ୍ତକ ଯେଉଁ ଚିଠିରେ ବୋଲିବୁ  
ତାହାର ପୂର୍ଣ୍ଣରୂପେ ସ୍ଥାନ କରାଇବୁ ।

ଚିଠା ପୂର୍ଣ୍ଣ ପକାଇ ଚିଠିର ଆଗରେ  
ଦେହର ଚିଠା ଦେବ ତାହାର ମଥାରେ ।

ଚିଠିପୂର୍ଣ୍ଣ କରିବାର ମତ ଶ୍ରୀ ଅତ୍ୟୁତାନନ୍ଦ ଦାସ  
ତାଙ୍କର କୈବର୍ଣ୍ଣ ଗୀତାରେ ଉଲ୍ଲେଖ କରିଛନ୍ତି । “ଓ”  
ଅକ୍ଷର ମହାଶୂନ୍ୟ ଧୂମ୍ରମଣ୍ଡଳ ନୈବେଦ୍ୟ ସ୍ୱାହା  
ମୁଣ୍ଡ ବାସାଧେ ସ୍ୱାହା । ଓ ନିରକାର ସ୍ୱାହା” । ଉକ୍ତ ମତରେ  
ଚିଠି ପୂର୍ଣ୍ଣ କରାଯାଏ । ନାଠରେ ନିର୍ମୈତ ଗୋଟିଏ ଚିଠି  
କିତଳେ ପରମବ୍ରହ୍ମଙ୍କର ଅକ୍ଷର ଉପଲବ୍ଧି କରିବା  
ଭାରତୀୟ ହିନ୍ଦୁ ସମାଜ ଛଡ଼ା ଅନ୍ୟ କେଉଁଠାରେ ବିରଳ ।  
ଚିଠି କେଉଁଠାର ପ୍ରଧାନ ଅବଲମ୍ବନ, ଜାଦିଜା ଓ ଜୀବନ ।  
ସେଥିରେ ଲକ୍ଷ୍ମୀ, ବାଣ୍ଡୁଜୀ, ବିଶ୍ୱକର୍ମା ସମସ୍ତଙ୍କର ସଭା ସେ  
ଅନୁଭବ କରେ ।

ଓଡ଼ିଶାର ପ୍ରାଚୀନ ପ୍ରାଚୀନ ଓ ସରଳ ଘରେ ସେପରି  
ମଙ୍ଗଳା ପରିଚିତ ଓ ପୂଜିତ ବାଣେଜୀ ଠାକୁରାଣୀ ସେପରି  
ସାର୍ବଜନୀନ ହୋଇ ପାରିନାହାନ୍ତି । କିନ୍ତୁ ଉକ୍ତ ନିକଟରେ  
ତାର ଆରାଧ୍ୟ ଦେବତାର ସ୍ଥାନ ସର୍ବଦା ବହୁ ଉପରେ ।  
ତେଣୁ ବାଣେଜୀଙ୍କୁ ଦୁର୍ଗା, ମଙ୍ଗଳା ଓ ଲକ୍ଷ୍ମୀଙ୍କ ସହିତ  
ସମାପାନ କରି ପ୍ରତିଷ୍ଠା କରିବାର ପ୍ରସାସକୁ ଏଡ଼ାଇ ଦିଆ-  
ଯାଇ ପାରି ନାହିଁ । ବାଣେଜୀ ମହାମାୟା ଅଷ୍ଟରୂପା  
ଚଣ୍ଡିକା ଓ ମଙ୍ଗଳା ନାମରେ ପ୍ରସିଦ୍ଧା ହେବେ ବୋଲି  
ଅତ୍ୟୁତାନନ୍ଦ ଦାସ କୈବର୍ଣ୍ଣ ଗୀତାରେ ଉଲ୍ଲେଖ କରିଛନ୍ତି ।

ମହାମାୟା ଅଷ୍ଟରୂପା ଚଣ୍ଡିକା ତୁ ଜାଣ  
ମଙ୍ଗଳା ବୋଲିଣ ନାମ ହୋଇବ ବଞ୍ଚାଣ ।

ବିଭିନ୍ନ ଦେବୀଙ୍କ ସହିତ ସମତୁଲ କରିବା ଦ୍ୱାରା  
ବାଣେଜୀଙ୍କର ମହତ୍ତ୍ୱ ଓ ସମାନ ଅଧିକ ପରିମାଣରେ  
ହୁଏ ପାଇଁ । ଉକ୍ତ ବାଣେଜୀ ପୂଜାରେ ତନ୍ତ୍ର ପ୍ରଭାବ  
ସୁସ୍ପଷ୍ଟ । ଆତ୍ମଶାକ୍ତ ବ୍ରାହ୍ମଣ ସମସ୍ତେ ଏହି ଦେବୀଙ୍କର  
ପୂଜା କରିବାରେ କୌଣସି ବାଧା ନାହିଁ । ପୂଜାର ପଦ  
ସ୍ୱରୂପ, ଧନ, ଜମ, ଗୋପଲକ୍ଷ୍ମୀ ଇତ୍ୟାଦି ମୁକ୍ତି ଲାଭ ହୁଏ ବୋଲି  
କୈବର୍ଣ୍ଣ ଗୀତାରେ ଉଲ୍ଲେଖ ଅଛି ।

ଓଡ଼ିଶାର ସୁପରିଚିତ ଲେକଗାଡ଼ ଓ ଲେକ ସଂସ୍କୃତିର  
ଶବ୍ଦକଳା କଳ୍ପକଳା କୁଞ୍ଜବିହାରୀ ଦାଣ୍ଡ ତାଙ୍କର ଲେକଗାଡ଼  
ଓ ନାହାଣୀ ପୁସ୍ତକରେ ଅଧ୍ୟାପକ ପ୍ରିୟ ରଞ୍ଜନ ସେନଙ୍କ  
ସଂଗୃହୀତ ଜିନିଷଗୁଡ଼ିକ ଉଦ୍ଧାର କରି ସାଂପ୍ରଦାୟିକ  
ବିଦ୍ୟାବଳ୍ଲ ବାଣେଜୀ ମୁଣ୍ଡ ପୂଜାର କ୍ରିୟା ପ୍ରସାର ଘଟିଥିଲା  
ତାହାର ବିବରଣୀ ଦେଇଛନ୍ତି, ଯଦିବା କୈବର୍ଣ୍ଣ ଗୀତାରେ

ଏହାର ଉଲ୍ଲେଖ ନାହିଁ । ସଂଗୃହୀତ କିମ୍ବଦନ୍ତୀକୁ ଜଣାଯାଏ  
ଯେ, ବାଣେଜୀର ମୃତ୍ୟୁପରେ ତାହାର ଦେହର ବିଭିନ୍ନ  
ଅଙ୍ଗ ପ୍ରତ୍ୟଙ୍ଗକୁ ଉଗ୍ରବାନ କେଉଟ, ଗୁଡ଼ିଆ, ତେଲି ଓ  
ମୋତି ମଧ୍ୟରେ ବାଣ୍ଡି ଦେଇଥିଲେ । ତେଣୁ ସେମାନେ  
ଚୈତ୍ର ପୂର୍ଣ୍ଣିମା ଦିନ ସେହି ଅଂଶ ବିଶେଷକୁ ପୂଜା କରିବାରେ  
ଲଗିଲେ, କିନ୍ତୁ ଦେବୀଙ୍କ ପୂଜାରେ ବିଶେଷ ଅଧିକାର  
ଦାବା କରି କେଉଟ ଓ ଗୁଡ଼ିଆଙ୍କ ମଧ୍ୟରେ ଅନେକ ଦିନ  
ବିବାଦ ଲଗିଲା । କେଉଟଙ୍କ ମଧ୍ୟରେ ବାଣେଜୀ  
ବାସ ରାଜାଙ୍କ ବାହନ, ତେଣୁ ସେମାନେ ପୂଜାର ଅଧିକାରୀ ।  
ଗୁଡ଼ିଆମାନେ ଏହା ଅସ୍ୱୀକାର କରି ଚୈତ୍ର ପୂର୍ଣ୍ଣିମା ଦିନ  
ଦେବୀଙ୍କୁ ଗୋଟିଏ ଘରେ ବନ୍ଦ କରି ରଖିଲେ, କିନ୍ତୁ  
କେଉଟମାନଙ୍କ ଆହ୍ୱାନରେ ଦେବୀ କାନ୍ଧ ଭେଦ କରି  
ପୂଜା ଗ୍ରହଣ କରିବାକୁ ଆସିଥିଲେ । ଏତିକିବେଳେ  
ଗୁଡ଼ିଆମାନେ ଦେବୀଙ୍କ ମଣ୍ଡଳକୁ ଛେଦନ କରିଦେଲେ ।  
ଆଶ୍ଚର୍ଯ୍ୟ କଥା, ଦେବୀଙ୍କର ଗଣ୍ଡିବିହୀନ ମୁଣ୍ଡ କୈବର୍ଣ୍ଣ  
ମାନଙ୍କର ପୂଜା ଗ୍ରହଣ କରିଥିଲା । ସେହି ଦିନରୁ ଦେବୀ  
ମଣ୍ଡଳ ମାତ୍ର ପୂଜା କରାଯାଏ ।

ଚୈତ୍ର ଓ ବୈଶାଖ ମାସରେ ଅଧିକାଂଶ ଯାନିଯାତ୍ରା  
ଓ ମେଳା ମଉଛବ ବିଶେଷତଃ ଶୈବ ଅନୁଷ୍ଠାନ ଦୃଷ୍ଟି-  
ଗୋଚର ହୁଏ । ସନତ କୁମାର ସଂହିତାରେ ଚୈତ୍ର ବୈଶାଖ  
ମାସରେ ଶିବପୂଜା କଲେ ଶୁଭଫଳ ମିଳେ ବୋଲି ଉଲ୍ଲେଖ  
ଅଛି । ବିଷ୍ଣୁଙ୍କ ସଂକ୍ରାନ୍ତି ଦିନ ବୌଦ୍ଧମାନଙ୍କର ମହାମୁନି  
ମେଳା ହେଉଥିଲା । ତେଣୁ ଓଡ଼ିଶାରେ ହୁଏତ ତାହାର  
ପରାବ ପଡ଼ିଥିବ ବୋଲି ଅନୁମାନ କରାଯାଏ । ଉକ୍ତ  
ଶ୍ରେଣୀର ଲୋକଙ୍କଠାରୁ ଜ୍ରମେ ନିମ୍ନ ଶ୍ରେଣୀର ଲୋକଙ୍କ  
ମନକୁ ଏହା ପ୍ରଭାବିତ କରି ଚତୁକ ପୂଜା, ଦଣ୍ଡନାଟ,  
ପାଟୁଆଯାତ୍ରା ଓ ଚଇତିଘୋଡ଼ା ନାଚର ବିଧାନ ହୋଇଅଛି ।

ଚଇତି ଘୋଡ଼ା ନିର୍ମାଣ ସମ୍ବନ୍ଧରେ ଜଣାଯାଏ ଯେ  
ଚଇତି ପୂର୍ଣ୍ଣିମା ଦିନ କେଉଟମାନେ ଏକତ୍ର ହୋଇ ଗୋଟିଏ  
ବାଉଁଶଗଛ ମୂଳରେ ଧୂପ, ଦୀପ ଦେଇ ପଶା ଢାଳି ଦୁଧ,  
ଛେନା, ଗୁଡ଼ ପୂଜା କରନ୍ତି । ତା’ପରେ ଲକ୍ଷ୍ମରଙ୍କ ନାମ  
ସ୍ମରଣ କରି ସେହି ବାଉଁଶଟି କାଟନ୍ତି । ପାର୍ବତୀଙ୍କ  
ନାମରେ ଚିରି ବତା କରନ୍ତି ଓ ବୁଢ଼ାଙ୍କ ନାମ ଧରି ଚଇତି  
ଘୋଡ଼ାକୁ ସଜାନ୍ତି ଏବଂ ବାଣେଜୀ ନାମ ଧରି ଘୋଡ଼ା  
ଉପରେ ଚଢ଼ନ୍ତି । ସେହି ବ୍ୟକ୍ତିଙ୍କୁ ଦେବୀ ସ୍ୱପ୍ନରେ ଆଜ୍ଞା  
ଦେଇ ଥାଆନ୍ତି ସେହି ବ୍ୟକ୍ତି କେବଳ ମୂର୍ତ୍ତିରେ ପ୍ରାଣ ପ୍ରତିଷ୍ଠା  
କରେ । ପ୍ରତିଷ୍ଠା କଲାବେଳେ ଅଙ୍ଗୁଳି କାଟି କିଛି ରକ୍ତଦାନ  
କରିବା ବିଧି ମଧ୍ୟ ରହିଅଛି ।

ଦିବସର ସମସ୍ତ କାର୍ଯ୍ୟ ଶେଷ ହେବାପରେ ରାତ୍ରିରେ  
ଉକ୍ତ ଚଇତି ଘୋଡ଼ାକୁ ନେଇ ସାଇ ସାଇ ବୁଲି କୈବର୍ଣ୍ଣମାନେ  
ଚଢ଼େୟା, ଚଢ଼େୟାଣୀ ସହ ଢୋଲ, ମହୁରୀ ବଜାଇ ଗୀତ  
ବୋଲି ନୃତ୍ୟ କରି ପାଇଶା ଆଦାୟ କରିଥାନ୍ତି । ଏହି  
ଚଇତି ଘୋଡ଼ା ନାଟୁଆମାନଙ୍କର ଗୀତ ସେମାନଙ୍କର  
ମୌଳିକ ସୃଷ୍ଟି । ସେଥିରେ ସେମାନଙ୍କର ଦୈନନ୍ଦିନ



ଜୀବନର ସୁଖ, ଦୁଃଖ, କରୁଣ କାହାଣୀ ସମସ୍ତ ବର୍ଣ୍ଣନା  
କରାଯାଇଥାଏ ।

ବାଟରେ ମାଇଲି ବୋଡ଼ା

ରାତିରେ ନଗ୍ନ ଚଳନ୍ତି ଘୋଡ଼ା ମୁଁ ଦିନରେ କୁଟଳ ରୁଡ଼ା

ଚଳନ୍ତି ଘୋଡ଼ା ନାଚ ଏକ ଲୌକିକ ଓ ପାରମ୍ପରିକ  
ପୂଜା ଅନୁଷ୍ଠାନ ହେଲେ ମଧ୍ୟ ଏହା ଧର୍ମାତ୍ମକ । ଧର୍ମ  
ଭାବରେ ପ୍ରଣୋଦିତ ହୋଇ ଜନସାଧାରଣ ଏଥିରେ ଯୋଗ

ଓଡ଼ିଶା ଗଜ୍ୟ ସମ୍ରାଜ୍ୟ  
ହୁବନେଶ୍ୱର

ଦେଖାଥାନ୍ତି । କିନ୍ତୁ ଯୁଗଭେଦ ଅନୁସାରେ ଏଥିରେ ବୋଲ  
ଯାଇଥିବା ଧର୍ମ ଓ ଦେବତାଙ୍କ ସହିତ ଅସଂଯୁକ୍ତ ଗୀତ-  
ମାନଙ୍କରୁ ଜନସାଧାରଣଙ୍କର ଧର୍ମ ଅପେକ୍ଷା ସାହିତ୍ୟ  
ରସ ଆସ୍ବାଦନର ଆଗ୍ରହ ଖୁବ୍ ବୃଦ୍ଧି । ପର୍ବ ପର୍ବାଣୀ,  
ଯାତ୍ରା ମଉଜବ, ମେଳା ମେଳଣ ପ୍ରଭୃତିରେ ବିଭିନ୍ନ ଧର୍ମ  
ଭାବର ପରିଚୟ ମିଳିଥାଏ ଏବଂ ଏକତ୍ର ସମାବେଶ  
ହେବା ଦ୍ୱାରା ସଂକୀର୍ଣ୍ଣ ମନୋଭାବ ଓ ସାଂପ୍ରଦାୟିକ  
ବିଚ୍ଚେଦ ଦୂର ହୋଇ ପରସ୍ପର ମଧ୍ୟରେ ସ୍ନେହ, ସୌହାର୍ଦ୍ଦ୍ୟ  
ଓ ଏକତା ସ୍ଥାପିତ ହୁଏ । ଏହାହିଁ ହିଁ ସାମାଜିକ ଅନୁଷ୍ଠାନର  
ଏକ ପ୍ରଧାନ ବିଶେଷତ୍ୱ ।





# କ୍ଷୁଦ୍ରଶିଳ୍ପ ମେଳା' ୨୮ ଓ ଓଡ଼ିଶା ମଣ୍ଡପ

ଶ୍ରୀ ପୂର୍ଣ୍ଣ ମହାପାତ୍ର

ପ୍ରଧାନ ଭାଗରେ ପ୍ରମୁଖ ବର୍ଣ୍ଣମାନ ବିକାଶର କିୟତ-ଶି  
 ଯେକିନ୍ ବିକାଶ ପ୍ରକାଶି ମୈଦାନରେ ପ୍ରଧାନ ମନ୍ତ୍ରୀ ଶ୍ରୀପୁତ୍ର  
 ଦେଶାଳକ ଉଦ୍‌ଘୋଷିତ ଭାଷଣରେ ଉନ୍ମୋଚିତ ହେଲା ।  
 ନଭେମ୍ବର ୧୭ ତାରିଖର ମୁକ୍ତମତ ହିମ ମନ୍ତ୍ରୀ ଆଦ୍ୟୋକିତ  
 ସଂଧ୍ୟାର ବାଚସ୍ପତିଶ୍ରୀ ଅସଂଖ୍ୟ ନିମନ୍ତ୍ରଣ ନରନାରୀ  
 କୋଳାହଳ ମୁଖାଭିତ କରି ଅପେକ୍ଷାରତ ପେଟେବେଳେ  
 କାତୀୟ କ୍ଷୁଦ୍ରଶିଳ୍ପ ମେଳା ୧୯୭୮ର ଦୃଶ୍ୟ ଦେଖିବାକୁ,  
 ଯେତେବେଳେ ବି ବିଭିନ୍ନ ରାଜ୍ୟର ଶିଳ୍ପୀବୃନ୍ଦ ସେମାନଙ୍କର  
 ମେଳା ମଣ୍ଡପକୁ ଆହୁରି ଅଧିକ ଶୋଭାମଣ୍ଡିତ କରିବାରେ  
 ବ୍ୟସ୍ତ ଥିଲେ । ଯେମିତି ମନେ ହେଲା ଏକ ସହରୀ ଲବନା  
 -ସ୍ତ୍ରୀମା ବଧୂର ପରିପାଟାରେ ସୁସଜ୍ଜିତା ହୋଇଛି ।

ରାଜ୍ୟ ଦର୍ଶନ ସମିତି କରିଆରେ "ରାଜ୍ୟାଳୀଙ୍କର  
 ସ୍ୱପ୍ନର ଭାରତ" ସମନ୍ୱୟ ଏକ ନମୁନା ଏହି ପ୍ରଦର୍ଶନୀର  
 ଅଙ୍ଗମଣ୍ଡନ କରିଛି । ତଥାପି ରାଜ୍ୟାଳୀଙ୍କ ସ୍ୱପ୍ନର ପରି-  
 କଳ୍ପିତ ଚିତ୍ର, ଗ୍ରାମ ସ୍ୱରାଜ୍ୟର ଅନୁଚିନ୍ତା, କ୍ଷୁଦ୍ର ଗ୍ରାମ୍ୟ  
 ଶିଳ୍ପମାନଙ୍କ କରିଆରେ ଆମ୍ଭ ନିୟୁତ୍ତି, ତତ୍‌ଜନିତ ସମାଜର



ପ୍ରଗତି ମଇଦାନରେ ଅନୁଷ୍ଠିତ କାତୀୟ କ୍ଷୁଦ୍ରଶିଳ୍ପ ମେଳାରେ  
 ଓଡ଼ିଶାର ସାଂସ୍କୃତିକ କାର୍ଯ୍ୟକ୍ରମ

ଭାରତର ନାଟ୍ୟ ଅର୍ଥନୀତିରେ କ୍ଷୁଦ୍ର ଶିଳ୍ପ ସଂସ୍ଥା  
 ମାନଙ୍କର ଅବଦାନ କିପରି ମହତ୍‌ପୂର୍ଣ୍ଣ ଏବଂ ସହାୟତା  
 କିପରି ସୁଦୂରପ୍ରାପ୍ୟ, ତହିଁର ସମ୍ୟକ ଧାରଣା କରିବାକୁ  
 ଯେ କୌଣସି ଅନୁଭବ ବ୍ୟକ୍ତି ପାଇଁ ଏଠାରେ ଯଥେଷ୍ଟ  
 ଉପାଦାନ ରହିଛି ।

ପରିବର୍ତ୍ତିତ ଅର୍ଥନୀତି କିପରି ବିକାଶୋନ୍ମୁଖୀ-ତାହା ସବୁ  
 ପରିସ୍ପୃଷ୍ଟିତ ହୋଇଛି । ପ୍ରତ୍ୟେକ ମଣ୍ଡପ ମାଧ୍ୟମରେ ଏବଂ  
 ସେହି ସବୁ ବିଷୟ ସାଧାରଣ ଜନତାଙ୍କୁ ହୃଦବୋଧ  
 କରାଇବା ଏହି ଦୀର୍ଘ ଏକମାସ ବ୍ୟାପି ପ୍ରଦର୍ଶନୀର  
 ଲକ୍ଷ୍ୟ ।

ଭାରତର ପ୍ରାୟ ୨୫ଟି ରାଜ୍ୟ, କେନ୍ଦ୍ରଶାସିତ ଅଞ୍ଚଳ,  
 ଛଅଟି କେନ୍ଦ୍ର ସରକାରୀ ମୁଖ୍ୟ ଦପ୍ତର, ୨୫ଟି ପବ୍ଲିକ୍  
 ଅଞ୍ଚଳରେଶି, ଏକ୍‌ସପୋର୍ଟ ପ୍ରମୋଶନ କାଉନ୍‌ସିଲ୍,  
 ଅର୍ଥନୈତିକ ସଂସ୍ଥା ସମେତ ଏକତ୍ର ପର୍ଯ୍ୟନ୍ତ ଶୋଭା  
 ଶିଳ୍ପାନ୍ୱୟାନ ପ୍ରକାଶି ମୈଦାନର ବିଭିନ୍ନ ଅଂଶରେ ଶୋଭା-  
 ବର୍ଣ୍ଣନ କରିବା ସଙ୍ଗେ ସଙ୍ଗେ ଗତ ୩୦ ବର୍ଷର ସ୍ୱାଧୀନତା  
 ପରବର୍ତ୍ତୀ ପ୍ରଗତିର ତଥ୍ୟଗାନ କରିଛନ୍ତି । ସଂସ୍କାରକରୁ  
 ଉତ୍ପାଦିତ ପଦାର୍ଥମାନ ସୁସଜ୍ଜିତ ମଣ୍ଡପମାନଙ୍କରେ  
 ଦର୍ଶକର ମନକୁ ହ୍ୟାଣ୍ଡଲୁମ୍, ହ୍ୟାଣ୍ଡିକ୍ରାଫ୍ଟ ଠାକୁ ଆରମ୍ଭ  
 କରି ଅତ୍ୟଧୁନିକ ଉଲ୍ଲେକପ୍ରାପ୍ତି ପଦ୍ମପାତି ପର୍ଯ୍ୟନ୍ତ ବିସ୍ଥିତ  
 ଭାବେ ଆକର୍ଷଣ କରୁଛି । ମାତ୍ର ବର୍ଷକ ପେଟେବେଳେ  
 ଉତ୍ପାଦିତ ଦ୍ରବ୍ୟର ବସ୍ତ୍ର ମଣ୍ଡପ ବିକାଶ ଶିଳ୍ପ ସଂସ୍ଥାର  
 ଅର୍ଦ୍ଧମା ମଧ୍ୟରେ ପ୍ରଦେଶ କରେ, ସେତେବେଳେ ତାର  
 ଯେମିତି ମନେ ହୁଏ ସେ ସବୁକିଛି ପାଶୋରି ଯାଇଛି ।

ପ୍ରଥମ ଦର୍ଶନରେ ସଂପୂର୍ଣ୍ଣ ପ୍ରଗତି ମୈଦାନ ମନେ  
 ହେବ ଏକ ଆଦର୍ଶ ଗ୍ରାମ । ପ୍ରତ୍ୟେକ ସ୍ତରରେ ଗ୍ରାମାଞ୍ଚଳର  
 ଆଭାସ ପରିଗଣିତ ହେଉଛି । ପ୍ରଦର୍ଶନୀ କ୍ଷେତ୍ରର ଠିକ୍  
 ମଝିରେ ବାପୁ କୁଟୀର ନିର୍ମିତ ହୋଇଛି । ତତ୍‌ଦୁର୍ଗରେ  
 ଶୁଭୋଚିତ ବୁଦ୍ଧଦାକାର ପ୍ରଦେଶ ଦ୍ୱାର । ପ୍ରତ୍ୟେକ ଦ୍ୱାର  
 ଏକ ନିର୍ଦ୍ଦିଷ୍ଟ ଦିଗରେ ଅବସ୍ଥିତ ରାଜ୍ୟ ସମୂହର ଐତିହ୍ୟ,



କଳା ଓ ଭାସ୍କର୍ଯ୍ୟର ବାହକ । କେବଳ ଗ୍ରାମୀଣ ପଦାର୍ଥରେ ଏହି ପ୍ରବେଶ୍ୟଦ୍ୱାରା ଗୁଡ଼ିକ ଏବଂ ଗାଈ ମଣ୍ଡପ ନିର୍ମିତ ।

କେବଳ ପ୍ରଗତି ମୈଦାନରେ କ୍ଷୁଦ୍ର ଶିଳ୍ପ ବିକାଶର ନମୁନା ଦେଖି ମନ ଭାରାକୁଡ଼ି ହୋଇଗଲେ ମନକୁ ହାଲୁକା କରିବା ପାଇଁ ଉପାଦାନର ଅଭାବ ନାହିଁ । ଅନେକ



ଶିଳ୍ପ ମେଳାରେ ଓଡ଼ିଶାର ଲୋକନୃତ୍ୟ

ମନଲୋଭା ଆକର୍ଷଣର ଆହ୍ୱାନ ଅପେକ୍ଷାରତ ଯାହା ପ୍ରତ୍ୟେକ ବୟସ ପାଇଁ, ପ୍ରତ୍ୟେକ ପୁରୁଷ ପାଇଁ ଓ ପ୍ରତ୍ୟେକ ନାରୀ ପାଇଁ ଅପରିହାର୍ଯ୍ୟ । ରଙ୍ଗ ବେରଙ୍ଗ ଆଲୋକ

ଉଦ୍ଭାସିତ ରଦ୍ୟାନ, ପାଣିପୁଆରା, କୁର୍ତ୍ତମ ପାହାଡ଼ କଙ୍ଗଲ, ମେରୀ-ଗୋ-ରାଉଣ୍ଡ, କିଛି ନ ହେଲେ ବି ଭେଲି-ଟେବୁ ଅଥବା ପୁଟ୍ ସଲଡ୍, ଚଣା ବତୁରା କିମ୍ବା ମଚନ୍-ରୋଲ ନ ହେଲେ ଆଇସ୍ ରୋଲ ଗୋଟିଏ ଧରି ମଉଜ କରି ପାରନ୍ତି ଅଥବା ସ୍ୱଳ୍ପ ପରିଚୟ ମାଧ୍ୟମରେ ଗହର ଆସର କମାଇ ପାରନ୍ତି ସବୁଜ ଘାସ ଲନରେ ବସି । ଆକାଶରେ ଉଡ଼ତା ବେଲୁନ୍ର ରଙ୍ଗ ବୈଚିତ୍ର୍ୟ ଦେଖି ବିଭୋର ହୋଇ ପାରନ୍ତି । ପ୍ରଚୁର ଆନନ୍ଦର ଭସ୍ମ ଆପଣାକୁ ଘେରି ଖେଳି ବୁଲୁଥିବ । ଆଉ ଯଦି ଆପଣଙ୍କ ମନିପର୍ଯ୍ୟ ଓ ମନ ଦୁଇଟିଯାକ ସତେଜ ଥାଏ ତେବେ ଆପଣଙ୍କୁ ବାଜି ମାଡ଼ କରିବାକୁ କେତେ ବା ସମୟ ?

ଓଡ଼ିଶା ମଣ୍ଡପ ହଲ୍ ଅଫ୍ ନେସନ୍ ନମର ୧ ର ଏକ ନିର୍ଦ୍ଦିଷ୍ଟ ଅଂଶରେ ଅବସ୍ଥିତ । ମଣ୍ଡପର ପ୍ରହରୀ, ଉତ୍କଳୀୟ ଶୌର୍ଯ୍ୟ, ବୀର୍ଯ୍ୟ, ସଭ୍ୟତା, ଐତିହ୍ୟ, କଳା, ଭାସ୍କର୍ଯ୍ୟର ମୂଳ ସାକ୍ଷୀ ଜଗନ୍ନାଥ, ବଳରାମ, ସୁଭଦ୍ରା ମଣ୍ଡପର ପ୍ରବେଶ ପଥରେ । ଆଉ ବା କ'ଣ ଅଛି ଜଗା ବଳିଆଁ ବଡ଼ ଏ ଦେଶରେ ? ଓଡ଼ିଶା ଶିଳ୍ପ ଆନ୍ଦୋଳନର ମୁଖ୍ୟ ପ୍ରାଚ୍ୟ ସୁରଣୀୟ ଉତ୍କଳ ଗୌରବ ମଧୁସୂଦନଙ୍କ ନାମରେ ନାମିତ ଏ ବିଶାଳ ଉତ୍କଳ ପ୍ରଦର୍ଶନୀ; ଅଂଶ ବିଶେଷରେ ଓଡ଼ିଶାର ଜନଜୀବନ ଯାତ୍ରାର ସ୍ୱପ୍ନତୁଲ୍ୟ ଚିତ୍ର । ବୋଇତ ବନ୍ଦାଣାଠୁ ଆରମ୍ଭ କରି ବିରାଟ ପୋତମାନଙ୍କରେ ନଙ୍ଗର ପକାଇଥିବା ପାରାଦୀପ ବନ୍ଦର; ଅତୀତ ଓ ଭବିଷ୍ୟତର ଦୁଇଟି ନିଖୁଣ ଐଶ୍ୱର୍ଯ୍ୟଦୀପ ଉତ୍କଳର ଦୃଶ୍ୟ ଯତ୍ର ତତ୍ର ।



ନୂଆଦିଲ୍ଲୀ ପ୍ରଗତି ମଇଦାନରେ ଅନୁଷ୍ଠିତ ଜାତୀୟ କ୍ଷୁଦ୍ରଶିଳ୍ପ ପ୍ରଦର୍ଶନୀର ଓଡ଼ିଶା ମଣ୍ଡପରେ ଶିକ୍ଷା ଦସ୍ତରର ରଞ୍ଜନସୀ ଶ୍ରୀମତୀ ରେଣୁକା ଦେବୀ ବରକଟକ



କୌଣସି ଯୁଗର ପାଇଁ, ଚାମୁଣ୍ଡି, ପିପିଲି ବନ୍ଦରରେ  
 ଶିଳା । ଶତକଡ଼ା ଶହେ ଶାଢ଼ି ଦେଶୀ ଓଡ଼ିଶାର ନିଜସ୍ୱ  
 ମନସ୍କେତା ହୁଏ। ଚାଉଳର କାଳକାର୍ଯ୍ୟ, ହସ୍ତଶିଳା ହଜାର  
 ହଜାର ଗୁଣା ଦର୍ଶନର ମନକୁ ଆକୃଷ୍ଟ କରେ । ପିପିଲିର  
 ପ୍ରସିଦ୍ଧ ଗୁମୁଆ ପାଖରେ ଦଣ୍ଡେ ଛିଡ଼ା ହୋଇ ରହୁଛି  
 'ଅକାମନା' । ତା' ଛଡ଼ା ମୟୂରଭଞ୍ଜ ଓ ପୁରୀର ପଥର  
 ବାଦନ, ପଥର କାମ, ଗଞ୍ଜାମର ପିତଳ କାମ, ବଟକା  
 ସୁଦ୍ରାପା ଚାଉଳକଣା, ସମଲପୁରୀ ଶାଢ଼ୀ, ଓଡ଼ିଶା ଖଦୀ  
 କୋର୍ଟପା ଆରମ୍ଭ କରି କୋଣାର୍କ ଟେଲିଭିଜନ ପର୍ଯ୍ୟନ୍ତ  
 ଗୋଟି ଗୋଟି କରି ଦର୍ଶକକୁ ବାନ୍ଧିବା କରି ଦିଏ । ଅବଶ୍ୟ  
 ଲୋକଲୋଚନର ସପ ମସିଣା, ରେମୁଣାର ବ୍ୟା ବାଦନ  
 ବରମଡ଼ର ଅରଜ କଣ୍ଠେଇ, ଓଡ଼ିଶା କ୍ଷୁଦ୍ରଶିଳା କ୍ଷେତ୍ରରେ  
 ବିଶିଷ୍ଟ ଜ୍ଞାନ ସ୍ତର କରିଥିଲେ ବି ଦେଖିବାକୁ ମିଳିବ ନାହିଁ ।

ସେଥିପାଇଁ ଓଡ଼ିଆ ବାପ-ମା, ଅଭିଭାବକ, ଶିକ୍ଷକ,  
 ଶିକ୍ଷୟତ୍ରୀମାନେ କଣ କରିଛନ୍ତି ? ଆମ  
 ନିଜର ଉତ୍ସାହର ଅଭାବ ଥିଲବେଳେ ଅନ୍ୟକୁ ଆମ  
 କରିବା, ଅନ୍ୟ ଉପରେ ଦୋଷାରୋପ କରିବା ଅନୁଚିତ ।  
 ଏଇ ଶିଶୁ ସଂସାର କେବଳ ସେହି କୃତୀମାନଙ୍କର ପ୍ରଦର୍ଶନୀ  
 ଯାହା ସେହି ପ୍ରତିଯୋଗିତାରେ ପୁରସ୍କୃତ ।

ଗୋଟିଏ କଥାରେ ପ୍ରଦର୍ଶନୀ କ୍ଷେତ୍ର ମଧ୍ୟକୁ ପ୍ରବେଶ  
 କରି 'କେହି ଓଡ଼ିଶା ମଣ୍ଡପ ନ ଦେଖି ଫେରି ଆସେନା ।  
 ଯେଉଁମାନଙ୍କ ପାଇଁ ଭଲ ପାଇବା ଏକ କଳ୍ପନା ବିଜାୟ,  
 ସେମାନେ ବି ଅଟକି ଯାଆନ୍ତି । ସ୍ଥିର ନିଷ୍ପତ୍ତ୍ୟ ହୃଦୟର  
 ଚନ୍ଦ୍ରମାନ ଅଛି ଓ ଚନ୍ଦ୍ରଳ ହୋଇ ଉଠେ । ପ୍ରେମ  
 ବୃକ୍ଷ ଅକ୍ଷୁରିତ ହୁଏ ଅଜ୍ଞାତରେ । ଅଖିକ୍ଷିତ ଅର୍ଥ କୁଲୁକ୍ଷୁ  
 ଉଦ୍‌କଳାୟ କଳାକାରର କୃତୀର ଶିଳ୍ପୀମାନଙ୍କର ଅଭରର  
 ଆହ୍ୱାନ ପ୍ରତ୍ୟେକ ଦର୍ଶକର ହୃଦୟ ଚନ୍ଦ୍ରରେ ଅନୁରଣିତ  
 ହୁଏ ।

ଶିଶୁ ସଂସାର ଅଥବା କେବଳ ରାଜକ ଭିତରକୁ  
 ଓଡ଼ିଆ ଦର୍ଶକ ପଶିଗଲେ ଯେତିକି ଆନନ୍ଦିତ ହୁଏ, ଦୃଶ୍ୟ  
 କ୍ଷେତ୍ର ଚଳୋଟିକା । ସ୍ତା ଭିତରେ ଓଡ଼ିଶାର କୌଣସି  
 ବାକ୍ୟ ବାକିକାର ଅକଳ ଅଥବା ଓଡ଼ିଶା ଚିଆରି  
 କେବଳ ପ୍ରଦର୍ଶିତ ହୋଇ ନାହିଁ । କିନ୍ତୁ ଦୃଶ୍ୟର କାରଣ  
 ଆମର ଅବହେଳା ସାମାନ୍ୟ ଲକ୍ଷ୍ୟ କଲେ କୁହିବା କଷ୍ଟକର  
 ନୁହେଁ । ସତ ୩୦ ବର୍ଷ ହେଲା ଚିତ୍ରଶିଳ୍ପୀ ଶଙ୍କରଙ୍କ  
 ସର୍ବ ଭାରତୀୟ ଅକଳ ପ୍ରତିଯୋଗିତାରେ କେତେ ଜଣ  
 ଓଡ଼ିଆ ପିଲା ଅଂଶ ଗ୍ରହଣ କରି ପୁରସ୍କୃତ ହୋଇଛନ୍ତି ?

ଅବଶ୍ୟ ଓଡ଼ିଆ ଦର୍ଶକଙ୍କ ପାଇଁ ସବୁ ଦର୍ଶନୀୟ କିନିଷ୍ଟ  
 ଏଠାରେ ପରିଲକ୍ଷିତ ହେବା ସମ୍ଭବ ନୁହେଁ । ଆମର  
 ଗତାନ୍ତରୀକ ଶିଳ୍ପ କାରୁକାର୍ଯ୍ୟରେ ସବୁ କିଛି ଆମ ପାଇଁ  
 ଏକ "ସେଇଆ" ହୋଇଥିବା ଦୃଷ୍ଟିରୁ ନୂତନତା ଏକ  
 ବିବଦମାନ ପ୍ରଶ୍ନ । ତଥାପି ଜଣା ବଳିଆର ବାହୁ ଚଳେ,  
 ଚକାଡ଼ୋଳାର ବିଶ୍ୱ ବ୍ରହ୍ମାଣ୍ଡ ବିଖାରିତ ଦୃଷ୍ଟି ତଳେ  
 ଆମେ କେତେ ଆଶ୍ଚର୍ଯ୍ୟ ଓ ନିର୍ଭୟ ତାହା ଅନ୍ୟକୁ ନ ହେଲେ  
 ବି-ଆମକୁ କଣ ଅଜଣା ?





# ଆନ୍ତର୍ଜାତିକ ଲୋକ ସଂସ୍କୃତି ସେମିନାର

ଶ୍ରୀ ଚନ୍ଦ୍ରରଞ୍ଜନ ଦାସ



[ ଏହି ପୃଷ୍ଠାରେ ମଣିଷ ଯେତିକି ପୁରୁଣା, ତାର ସଂସ୍କୃତି ମଧ୍ୟ ସେତିକି ପୁରୁଣା । ପଶୁର ସଂସ୍କୃତି ନାହିଁ । ପଶୁ ଖାଏ, ଶୁଏ, କେତେଟା ଅଭ୍ୟାସ ଅନୁସାରେ ଜୀବନ କଟାଏ । ମଣିଷ ବି ଏହି ସବୁ କରେ । ତଥାପି ସିଏ ଯାହାକରେ, ତାକୁ ସଚେତନ ଭାବରେ କରେ । ମଣିଷ ଅସୁନ୍ଦରକୁ ସୁନ୍ଦର କରେ । ଅସହଜକୁ ସହଜ କରେ । ମଣିଷ ଏକ ଆଦର୍ଶକୁ ଆଖି ଆଗରେ ରଖି ତା' ଜୀବନକୁ ବଞ୍ଚୁଥାଏ । ସିଏ କେବଳ ଏକା ବଞ୍ଚେ ନାହିଁ । ସିଏ ସବୁଠି ଏକ ସମାଜ ଭିତରେ ବଞ୍ଚେ, ଏକ ସମାଜ ସକାଶେ ବଞ୍ଚେ । ତାର ଯାବତୀୟ ବଞ୍ଚିବା ପଛରେ ଏକ ଅର୍ଥ ପୂର୍ଣ୍ଣ ହୋଇ ରହିଥାଏ, ଏକ ସ୍ୱପ୍ନ ପୂର୍ଣ୍ଣ ହୋଇ ରହିଥାଏ । ସେଇ ସ୍ୱପ୍ନ ଅନୁସାରେ ସିଏ ସବୁବେଳେ ଆପଣାର କଳନା କରିବାରେ ଲାଗିଥାଏ । ସେହି ସ୍ୱପ୍ନ ତାର ଜୀବନକୁ ଏକ ନିର୍ଦ୍ଦିଷ୍ଟ ରଙ୍ଗ ଆଣିଦିଏ । ସେଇଥିରୁ ତାର ଧର୍ମର ଜନ୍ମ ହୁଏ । ଧର୍ମରୁ କେତେ ପ୍ରକାରର ପୂଜା ଓ ଉପାସନାର ଜନ୍ମ ହୁଏ । ଏହି ପରି ଭାବରେ ଜୀବତୀୟ କଳାର ଆବିର୍ଭାବ ହୁଏ, ସଙ୍ଗୀତର ଆବିର୍ଭାବ ହୁଏ, ସାହିତ୍ୟର ଆବିର୍ଭାବ ହୁଏ । ଏହି ସବୁଯାକକୁ ନେଇ ମଣିଷର ସଂସ୍କୃତି ବୋଲି କୁହାଯାଏ । ଏହି ସଂସ୍କୃତି ଦେଶ ଦେଶକେ ଭିନ୍ନ ହୁଏ । ]





ଗାଁ ଡିସେମ୍ବର ମାସ ୧୯୭୨ ୨୨ ତାରିଖ ପର୍ଯ୍ୟନ୍ତ  
 କଟକର ବାରବାଟୀ ସ୍ୱାସ୍ଥ୍ୟମଣ୍ଡଳରେ ଆନ୍ତର୍ଜାତିକ ଲୋକ-  
 ସଂସ୍କୃତି ସେମିନାର ଅନୁଷ୍ଠିତ ହୋଇଥିଲା । ଏହି ସେମିନାର  
 ବା ଆଲୋଚନା ଚକ୍ରରେ ଦେଶ ଓ ବିଦେଶରୁ ପ୍ରାୟ  
 ଦୁଇଶହ ଗବେଷକ-ପ୍ରତିନିଧି ଯୋଗ ଦେଇଥିଲେ ।  
 ଏମାନେ ସମସ୍ତେ ଲୋକସଂସ୍କୃତିର କୌଣସି ନା କୌଣସି  
 ବିଭାଗରେ ଗବେଷଣା ଓ ଅଧ୍ୟୟନ କରୁଛନ୍ତି । ଭାରତ  
 ସମେତ ଦେଶର ଗୋଟି ଦେଶରୁ ଏହି ଗବେଷକମାନେ

ଅନ୍ୟତମ । ଆନ୍ତର୍ଜାତିକ ଲୋକସଂସ୍କୃତି ସେମିନାରରେ  
 ସେ ଏଥରେ ଓଡ଼ିଶାର ପୂର୍ବଚିନ କରଦରାଜ୍ୟର ଗାନ୍ଧୀ-  
 ମାନକ ଘରେ ପୂଜା ପାଇ ଆସୁଥିବା ଇଷ୍ଟଦେବତାମାନଙ୍କ-  
 ର ଆଲୋଚନା କରିଥିଲେ ।

ପ୍ରଥମ ଦିନ ଓପରଓକ୍ ଓପଚାରିକ ଭାବରେ  
 ଆନ୍ତର୍ଜାତିକ ଲୋକସଂସ୍କୃତି ସେମିନାରର ଭାବରେ  
 ଜରାଯାଇଥିଲା । ଓଡ଼ିଶାର ରାଜ୍ୟପାଳ ଏଥିରେ ପୁରୋଧା  
 ହୋଇଥିଲେ । ଓଡ଼ିଶାର ମୁଖ୍ୟମନ୍ତ୍ରୀ ସମାଗତ ପ୍ରତିନିଧି-



ଅର୍ଥ ବିଭିନ୍ନ ବିଷୟରେ ସ୍ୱାଧିଷ୍ଠିତ ପ୍ରବନ୍ଧ ପାଠ କରିଥିଲେ ।  
 ଏବଂ ଆଲୋଚନା ଗୁଡ଼ିକରେ ଅଂଶ ଗ୍ରହଣ କରିଥିଲେ ।  
 ଏମାନଙ୍କ ଭିତରୁ ସର୍ବପ୍ରଥମେ ଆମେ ଯେଉଁମାନଙ୍କର  
 ନାମ ଲକ୍ଷ୍ୟ କରିପାରିବା ସେମାନେ ହେଉଛନ୍ତି ଯୁଗରାଜୁ  
 ଅନେଶିଭାର ଶ୍ରୀମତୀ କୁଞ୍ଜ-ରତ୍ନ-ହାଲଡେ, ପଶ୍ଚିମ  
 ବର୍ମାନାର ଅଧ୍ୟାପକ ହେଉ ମାନ୍ କୁଲକେ, ରତ୍ନାକ୍ଷ  
 ବାଲ୍ସାବ୍ ବିଶ୍ୱବିଦ୍ୟାଳୟର ଅଧ୍ୟାପକ ସାଲୋମ୍ ।  
 ବାସାନ୍ତ ଆସିଥିବା ଅଧ୍ୟାପକ ସା-ମା-ଗୁ-ତି ଏବଂ  
 ଲଣ୍ଡୋନସ୍ଥିତର ଶ୍ରୀମତୀ ସତ୍ୟବତୀ ସୁଲେମାନ୍ ।  
 ଓଡ଼ିଶାରେ ଆମେ ଅନେକେ ଅଧ୍ୟାପକ ହେଉମାନ କୁଲକେ-  
 କ ନାମ ଶୁଣିଥିବା । ପଶ୍ଚିମ ବର୍ମାନାର ହାଲଡେଲ୍  
 ବର୍ଷ ବିଶ୍ୱବିଦ୍ୟାଳୟର ଦକ୍ଷିଣ-ଏସିଆ ପ୍ରତିଷ୍ଠାନରୁ ଯେଉଁ  
 ଗବେଷକ ଗୋଟାଏ ଏକାଧିକ ବର୍ଷ ଧରି ଓଡ଼ିଶାର  
 ଇତିହାସ ଏବଂ ସଂସ୍କୃତି ବିଷୟରେ ଉଚ୍ଚସ୍ତରୀୟ ଗବେଷଣା-  
 ମାନ କରୁଥିଲେ, ତାଙ୍କର କୁଲକେ ସେମାନଙ୍କ ମଧ୍ୟରେ

ମାନଙ୍କୁ ସାଗତ ଜଣାଇଥିଲେ । ତାପରେ ପ୍ରତ୍ୟେକ  
 ଦିନ ପୂର୍ବାହ୍ନ ଓ ଅପରାହ୍ନ ଦୁଇବେଳା ଯାକ ତିନିଦିନ ଧରି  
 ପାଞ୍ଚୋଟି ବିଭିନ୍ନ ବିଭାଗରେ ଗବେଷକମାନେ ପ୍ରସ୍ତୁତ  
 କରି ଆଣିଥିବା ପ୍ରବନ୍ଧ ଗୁଡ଼ିକର ଉପସ୍ଥାପନା କରାଯାଉ-  
 ଥିଲା । ଉପସ୍ଥାପନା ପରେ ପ୍ରତିନିଧିମାନେ ସେଗୁଡ଼ିକ  
 ଉପରେ ଆଲୋଚନା ଏବଂ ବିଶ୍ଳେଷଣ-ବିନିମୟ କରୁଥିଲେ ।  
 ସର୍ବମୋଟ ପାଞ୍ଚୋଟି ଯାକ ବିଭାଗରେ ଦୁଇଶହରୁ  
 ଅଧିକ ପ୍ରବନ୍ଧର ଉପସ୍ଥାପନା ଏବଂ ଆଲୋଚନା ହୋଇ-  
 ଥିଲା । ଲୋକସଂସ୍କୃତି ଓ ସାହିତ୍ୟ, ଲୋକସଂସ୍କୃତି ଓ  
 ବୃହତ୍ତର ସଭ୍ୟତା, ଲୋକକଳା ଏବଂ ଲୋକଶିଳ୍ପ,  
 ଲୋକ ସଙ୍ଗୀତ ଏବଂ ଲୋକ ନୃତ୍ୟ, ଲୋକଧର୍ମ ଓ  
 ଉପାସନା, -ଏହିପରି ଭାବରେ ବିଭିନ୍ନ ବିଭାଗର  
 ନାମକରଣ କରାଯାଇଥିଲା । ଉପସ୍ଥାପିତ ପ୍ରବନ୍ଧଗୁଡ଼ିକୁ  
 ବର୍ତ୍ତମାନ ଏକତ୍ର ସଂପାଦିତ କରି ସ୍ତାୟୀ ପୁସ୍ତକାକାରରେ  
 ପ୍ରକାଶ କରିବାର ଉଦ୍ୟମ କରାଯାଉଛି ।



ଦ୍ୱିତୀୟ ଦିନ ଅନୁଷ୍ଠିତ ହୋଇଥିବା ଏକ ଏକକ ଆଲୋଚନାରେ ଡଃ କୁଳକେ ଜଗନ୍ନାଥ ଧର୍ମ ଏବଂ ଉପାସନା ବିଷୟରେ ଏକ ସାଧାରଣ ଆଲୋଚନା ପଥ୍ୟ କରି ଥିଲେ । ସୁଦୂର ଅତୀତରେ ଭାରତରୁ ଲୋକ-କଥାମାନ କିପରି ପଢ଼ି ମ ଆଡ଼କୁ ଯାତ୍ରା କରି ଦେବିଲୋନ ଓ ମେସୋପୋଟାମିଆ ବାଟ ଦେଇ ଗ୍ରୀସର ସୁପରିଚିତ ଏସପ୍-କଥାଗୁଡ଼ିକୁ ପ୍ରଭାବିତ କରିଛନ୍ତି, ଇରାକର ଅଧ୍ୟାପକ ସାଲୋମ ସେହି ବିଷୟରେ ଏକ ସୂଚିତ ପ୍ରବନ୍ଧ ପାଠ କରିଥିଲେ । ବଙ୍ଗ, କଳିଙ୍ଗ ଓ ଆନ୍ଧ୍ରର ଏକଦା ଧର୍ମ, ସଂସ୍କୃତି ଓ ଶାସ୍ତ୍ରମାନ ଇଣ୍ଡୋନେସିଆ ଯାଇ ସେଠାରେ କିପରି ତତ୍କାଳୀନ ନୃତ୍ୟ, ଗୀତ ସାହିତ୍ୟ ଓ ଛାପତ୍ୟକୁ ପ୍ରଭାବିତ କରିଛନ୍ତି, ଶ୍ରୀମତୀ ସୁଲେମାନ୍ ଆପଣାର ନିବନ୍ଧରେ ତାହାରି ଆଲୋଚନା କରିଥିଲେ । ଏହି ପ୍ରଭାବମାନ ଇଣ୍ଡୋନେସିଆ ବାଟେ ଫିଲିପାଇନସ୍ ଦ୍ୱୀପମାଳା ପର୍ଯ୍ୟନ୍ତ ଯାଇ କିପରି ସେହି ଅଞ୍ଚଳର ଭାଷା, ଲୋକ କଥା ଓ ଲୋକ ସଂସ୍କୃତି ଉପରେ ଆପଣାର ସତ୍ତ୍ୱକୁ ସଂରକ୍ଷିତ କରି ରଖିଛନ୍ତି, ତାହା ଭାବିଲେ ପ୍ରକୃତରେ ବଡ଼ ଆଶ୍ଚର୍ଯ୍ୟ ହେବାକୁ ହୁଏ ।

ରାଜ୍ୟର ବିଭିନ୍ନ ଅଞ୍ଚଳରୁ ସେ ଏହି ଗ୍ରନ୍ଥ ଓ ଗୀତ ଗୁଡ଼ିକ ସଂଗ୍ରହ କରି ଏକତ୍ର ପ୍ରକାଶିତ କରିଛନ୍ତି । ଏବେ ତାଙ୍କର ସଂଗ୍ରହୀତ ଜଗତମାନ ପ୍ରାୟ ଏକହଜାର ପୃଷ୍ଠାରେ ଛାପାହୋଇ ବାହାରି ସାରିଲଣି ଏବଂ ସେହି ସଂଗ୍ରହ ଏବେ ମଧ୍ୟ ଖୁଲିଛି । ଆମ ସମସ୍ତଙ୍କ ପାଇଁ ଶ୍ରୀଯୁକ୍ତ କୁଞ୍ଜବୀରୁ ସେ ଏକ ଗୌରବମୟ କାର୍ଯ୍ୟ କରିଛନ୍ତି, ସେଥିରେ ଆଦୌ କୌଣସି ସନ୍ଦେହ ନାହିଁ । ତାଙ୍କୁ ସାଙ୍ଗରେ ନେଇ ଯେ ଆନ୍ତର୍ଜାତିକ ଲୋକସଂସ୍କୃତି ସେମିନାର ଏହି ଓଡ଼ିଶାରେ ଅନୁଷ୍ଠିତ ହୋଇପାରିଲା, ଏହି କଥାଟିରେ ସମ୍ଭବତଃ ସେଇ ଆମ ସମସ୍ତଙ୍କଠାରୁ ଅଧିକ ଗର୍ବ ଓ ଆନନ୍ଦ ଅନୁଭବ କରିଥିବେ ।

ଓଡ଼ିଶାର ଅଧ୍ୟାପକମାନେ ଓ ଗବେଷକମାନେ ଏହି ସେମିନାରରେ ଯେଉଁ ପ୍ରବନ୍ଧମାନ ଉପସ୍ଥାପିତ କରିଥିଲେ, ସେଥିରେ ଓଡ଼ିଶାର ଉତ୍ସବେବ ଜଗନ୍ନାଥଙ୍କଠାରୁ ଆରମ୍ଭ କରି ଫୁଲବାଣୀ ଅଞ୍ଚଳର ଏକ ଆଦିବାସୀଗୋଷ୍ଠୀ ବଞ୍ଚା-ମାନଙ୍କର ଲୋକଗୀତ ପର୍ଯ୍ୟନ୍ତ ପ୍ରାୟ ସକଳ ବିଷୟରେ ବିଶେଷ ଆଲୋଚନା ହୋଇଥିଲା । ଓଡ଼ିଶାର ବିଭିନ୍ନ



ଓଡ଼ିଶାର ଖାସ୍ ସେହି ପ୍ରତିନିଧିକ ଉପରେ ଭାରତର ବିଭିନ୍ନ ରାଜ୍ୟରୁ ଆସିଥିବା ଅଧ୍ୟାପକ ଓ ଗବେଷକମାନଙ୍କର ଆଖି ପ୍ରାୟ ସବୁବେଳେ ପଡ଼ିଯାଇଥିଲା, ସିଏ ହେଉଛନ୍ତି ତୁଳସୀ କୁଞ୍ଜବିହାରୀ ଦାସ । ନିଜର ଜୀବନସାରା ସିଏ ଓଡ଼ିଶାର ଲୋକସାହିତ୍ୟର ସଂଗ୍ରହରେ ଆପଣାକୁ ତପ୍ତ ରଖି ଆସିଛନ୍ତି । ଓଡ଼ିଶାର ପଲ୍ଲୀଗୀତି ସଞ୍ଚୟନ ଓ ଲୋକଗଳ୍ପ ସଞ୍ଚୟନ ତାଙ୍କର ସୁରଶୀୟ ଅବଦାନ ।

ସ୍ଥାନରେ ବିଭିନ୍ନ ଅବସରରେ ସେହିସବୁ ଚିତା ପତେ ବା ମୁରୁଜ ଦିଆହୁଏ, ଏକ ପ୍ରବନ୍ଧରେ ତାହାର ଗୋଟିଏ ମନୋଜ୍ଞ ଆଲୋଚନା କରାଯାଇଥିଲା । ଦଣ୍ଡ ନାଟ, କରମା ନାଟ, ନୂଆଖାଇ, ପୁଷ୍ପପୁନି, ଏବଂ ରସରକେଳି-ପ୍ରବନ୍ଧଗୁଡ଼ିକରୁ ଏଗୁଡ଼ିକ ବି ବାଦ ଯାଇନଥିଲା । ପଶ୍ଚିମ ଓଡ଼ିଶାର ବଖାନି ଏବଂ ସମଗ୍ରତଃ ଓଡ଼ିଆ ଭାଷାରେ ପ୍ରଚଳିତ ଥିବା ପ୍ରବଚନ ଗୁଡ଼ିକରେ ଓଡ଼ିଆ ସମାଜର



ଲୋକସଂସ୍ପର୍ଶ କାର କାରଣ ପରମ୍ପରା ମଧ୍ୟ ଦେଇ କିପରି  
 ସ୍ୱଚ୍ଛତା ହୋଇଥାଏ, ଏକାଧିକ ପ୍ରକାର ଆଲୋଚନା  
 କରିଥିଲେ । ଏହିପରି କାରଣର ଉଦ୍ଦେଶ୍ୟ ରୂପାନ୍ତରଣ  
 କାରରେ ବୁଝିବାକୁ ସମାଜର ଦୃଷ୍ଟିରୁ ଥିବା ଜଣେ  
 ଉଦ୍ଦେଶ୍ୟର ଉଦ୍ଦେଶ୍ୟର ବିଚାରଣା କରିବାରେ ପ୍ରକୃଷ୍ଟିଏ  
 ପଡ଼ିଥିଲେ ଏବଂ ଲୋକସଂସ୍ପର୍ଶ ପ୍ରକଳ୍ପରୁ କିଏ ଏକ  
 ଅଧ୍ୟୟନ ବି ସୁଶିକାକୁ ମିଳିଥିଲା ।

ଠାକୁରାଣୀଙ୍କ ପାଖରେ ଗାଉଥିଲେ, ପୁନିଅ ପରବରେ  
 ଗାଉଥିଲେ । ଲୋକ-ଗୀତରୁ ଲୋକ-ନୃତ୍ୟ । ଆଗେ ପ୍ରାୟ  
 ସକଳ ନୃତ୍ୟ ଲୋକନୃତ୍ୟ ହିଁ ଥିଲା । କର୍ମ ସମ୍ପନ୍ନ  
 ଜୀବନକୁ ଚିକିତ୍ସା ସରସ କରିପାରିବା ସକାଶେ ଲୋକ-  
 ମାନେ କେତେ ପ୍ରକାରର ନୃତ୍ୟ କରୁଥିଲେ । ଏହା  
 କୌଣସି ଶୁଭ ପାଖରୁ ଶିଖିବାକୁ ପଡ଼ୁନଥିଲା ବା ବହିର  
 ପଟି ଆଣି କରିବାକୁ ପଡ଼ୁ ନଥିଲା । ଗୋଟିଏ ଗୋଷ୍ଠୀ



ସଂସ୍କୃତିର ମୂଳରେ ଲୋକସଂସ୍କୃତି । ଲୋକସଂସ୍କୃତି  
 ଭିତରେ ଆମେ ଲୋକସାହିତ୍ୟ, ଲୋକ-ସଙ୍ଗୀତ, ଲୋକ-  
 କଳା ଓ ଲୋକ-ଧର୍ମର ନାନା ରୂପରୂପକୁ ହିଁ କୁହୁ । ଆଗେ  
 ବହି ସପା ହେଉ ନ ଥିଲା, ଚିଆପି ସାହିତ୍ୟ ଥିଲା । କାହାଣୀ  
 କାହାଣୀ ଲୋକକଥା ମାନ ଥିଲା । ସେସବୁ ଲୋକମୁଖ-  
 ମୁଖରେ ରହିଥିଲା । ମା' ଓ ଆଉ ମା'ଙ୍କ ମୁଖରେ ଥିଲା ।  
 ପୁସ୍ତକ ପୁସ୍ତକ ହୋଇ ଗଢ଼ି ଆସୁଥିଲା । ଆମ ଓଡ଼ିଶାର  
 କଳାରେ ପୁସ୍ତକ କଥା ଓ ଚାରିପଟେ କଥା ଏହିପରି  
 ଗୋଟିଏ ଗୋଟିଏ ଲୋକକଥା । ଆଗକାଳରେ ଲୋକ-  
 ମୁଖରେହିଁ ଲୋକସଙ୍ଗୀତମାନ ରହିଥିଲା । ହଳିଆ ଗୀତ  
 ଥିଲା, ଚଢ଼େଇ ଗୀତ ଥିଲା-ବାର ପର୍ବରେ ଜପାସିତ  
 ଦେବତାମାନଙ୍କର ସ୍ମୃତିରୂପେ ବାର ପ୍ରକାର ଗୀତ  
 ଥିଲା । ଲୋକେ ବାହାଘର ଗୀତ ଗାଉଥିଲେ, କନିଆ-  
 ବିବାହରେ ଗୀତ ଗାଉଥିଲେ, ଘରେ ବୋହୂ ପୋଷଣ  
 ହୋଇଥିଲେକେବେ ଗୀତ ଗାଉଥିଲେ । ସେମାନେ ବୃଦ୍ଧରେ  
 ଗୀତ ଗାଉଥିଲେ, ପୁଅରେ ବି ଗୀତ ଗାଉଥିଲେ । ବିଭାରେ  
 ପସର ପଡ଼ି ହସି କୁଠୁରିବା ବେଳେ ଗୀତ ଗାଉଥିଲେ,  
 ବିଭା ପସର ଉତ୍ତୁରି ଘରବେଳେ ଗୀତ ଗାଉଥିଲେ,

ବା ଗୋଟିଏ ସମାଜରେ ବାସ କରୁଥିବା ବ୍ୟକ୍ତିମାନେ  
 ଏଗୁଡ଼ିକୁ ପରସ୍ପର ଠାରୁ ଶିକ୍ଷା କରୁଥିଲେ । ସାମାଜିକ  
 ବଚ୍ଚମାନଙ୍କଠାରୁ ଶିକ୍ଷା କରୁଥିଲେ ।

ମଣିଷ ମାତ୍ରକେ ସାଧାରଣତଃ ଅସୁନ୍ଦରକୁ ଅସୁଖ  
 ପାଏ । ସୁନ୍ଦରର ଆଦର କରେ । ସୁନ୍ଦରକୁ ଭଲ ପାଇବାର  
 ଏହି ପ୍ରକୃତିକୁ କଳାର କଳ୍ପ ହୁଏ । ପ୍ରତ୍ୟେକ ସମାଜରେ  
 ଲୋକକଳାର ବି ସେଇଥିରୁ କଳ୍ପ ହୁଏ । ଆମମାନଙ୍କ  
 ଘରେ ଯେଉଁ ଚିତା ଲେଖା ହୁଏ ଓ ମୁରୁଜ ପଡ଼େ, ହାଣ୍ଡି  
 ବୁଣେଇ ଉପରେ ଯେଉଁ ସବୁ ଚିତ୍ର କରାଯାଏ, ଧାନ  
 କେଣ୍ଡାକୁ ଯେପରି ମେଣ୍ଡା ବାନ୍ଧି ରଖାଯାଏ, ଆମେ ଯେଉଁ-  
 ସବୁ ଅଳଙ୍କାର ପିନ୍ଧୁ-ଏଗୁଡ଼ିକ ଆମ କଳାତ୍ମକ ଜୀବନର  
 ଅନ୍ତର୍ଗତ ହୋଇରହିଥାଏ । କେତେ ସମାଜରେ କେତେ  
 ପ୍ରକାର ମହୁରୀ, ପୈ-କାଳୀ ଓ ବଇଁଶୀ ତିଆରି କରାଯାଏ,  
 କେତେ ପ୍ରକାରରେ ମୁଣ୍ଡ ବନ୍ଧାଯାଏ, କେତେ ପ୍ରକାରରେ  
 ଲୁଗା ପିନ୍ଧାଯାଏ । ଏଗୁଡ଼ିକ ଲୋକକଳା । ଆଦିବାସୀ-  
 ମାନଙ୍କର ଘର ଲିପିବା ମଧ୍ୟ ସେହିପରି କଳାର ରୂପି  
 ଗୋଟିଏ ପରିପ୍ରକାଶ ।



ଆମ ମଝିର ଗୁଡ଼ିକ ଗଡ଼ା ହେବାର ଅନେକ ପୂର୍ବରୁ ଧର୍ମ ରହିଥିଲା । ବର୍ତ୍ତମାନ ତାହାକୁ ହିଁ ଲୋକ-ଧର୍ମ କୁହା ଯାଉଛି । ଆମେ କେତେ କେତେ ଦେବତାଙ୍କର ପୂଜା କରୁଥିଲୁ, ଭିତର ଘରେ ବଡ଼ ବଡ଼ିଆଙ୍କ ପୂଜା କରୁଥିଲୁ, ଖଳାର ପୂଜା କରୁଥିଲୁ, ଏବଂ ସେହି ପୂଜା ଗୁଡ଼ିକ ସଂଗେ କେତେ ଓଷା, କେତେ ପର୍ବର ସଂସାରକୁ ଯୋଡ଼ି କରିବି ରଖିଥିଲୁ । ଲୋକ-ସାହିତ୍ୟ ଯେପରି ଆମର ସକଳ ସାହିତ୍ୟର ଜନନୀ, ଲୋକ-ଧର୍ମ ଏବଂ ଲୋକ-ଉପାସନା ବି ଠିକ୍ ସେମିତି ସକଳ ଧର୍ମ ଓ ଉପାସନାର ଜନନୀ । ଏହି ଉପାସନାଗୁଡ଼ିକ ଯୁଗର

କାର୍ଯ୍ୟକ୍ରମ ଥିଲା, ଏବଂ ତା ସାଙ୍ଗକୁ ଆଦିବାସୀ-ନୃତ୍ୟ ପ୍ରତିନିଧିମାନଙ୍କ ମଧ୍ୟରୁ ଦୁଇଜଣ ବଙ୍ଗଳା, ତିପୁରୀ ଓ ଆସାମର ଲୋକଗୀତ ଓ ବିହୁ ଗୀତ ଗାଇ ସମସ୍ତଙ୍କୁ ମୁଗ୍ଧ କରିଥିଲେ । ଚତୁର୍ଥ ଦିନ ପଞ୍ଜାବରୁ ଆସିଥିବା ଭାଙ୍ଗଡ଼ା-ନୃତ୍ୟ ଗୋଷ୍ଠୀ ଭାଙ୍ଗଡ଼ା ନୃତ୍ୟର କୌଶଳ ପ୍ରଦର୍ଶନ କରିଥିଲେ ।

ଆମେ ଯେତିକି ଯେତିକି ସଭ୍ୟ ହେଉଛୁ ଲୋକ-ସଂସ୍କୃତିଠାରୁ ଆମର ନାଚଗୁଡ଼ିକ ଛମେ ଛିଡ଼ି ଯିବାର ଆଶଙ୍କାଟି ସତେ ଯେପରି ସେତିକି ଅଧିକ ପ୍ରବଳ ହେବାରେ ଲାଗିଛି । ତେର ଛିଣ୍ଡା ହୋଇଗଲେ ଯା' ହୋଇଥାଏ ।



ବିବର୍ତ୍ତନ ଅନୁସାରେ କେତେ ପ୍ରକାର ପ୍ରଭାବ ବାନ୍ଧି କେତେ ପ୍ରକାରେ ବଦଳି ଯାଉଛି । କେତେ ପ୍ରକାର ଘଟଣା ହୋଇ ବସିବାକୁ ଚେଷ୍ଟାକରିଛି । ଏଗୁଡ଼ିକ ଆମ ସମସ୍ତଙ୍କର ଅସଲ ମୂଳଗୁଡ଼ିକ ଦେଖାଇ ଦେଉଛି ।

ସନ୍ଧ୍ୟାର ସାଧାରଣ ଅଧିବେଶନ ପରେ ସେମିନାରରେ ପ୍ରତ୍ୟେକ ଦିନ ପ୍ରତିନିଧିମାନଙ୍କ ଲାଗି ବିଶେଷ ସାଂସ୍କୃତିକ କାର୍ଯ୍ୟକ୍ରମର ବ୍ୟବସ୍ଥା ଥିଲା । ଓଡ଼ିଶାର ନୃତ୍ୟ ଓ ଗୀତ ବିଷୟରେ ଅତିଥି ଓ ପ୍ରତିନିଧିମାନଙ୍କୁ ଯଥାସମ୍ଭବ ଏକ ଗୁଣ୍ଠୁଷ ଧାରଣା ଦେବାହିଁ ଏହି କାର୍ଯ୍ୟକ୍ରମର ସର୍ବ ପ୍ରଧାନ ଅଭିପ୍ରାୟ ଥିଲା । ପ୍ରଥମ ସେମାନେ ଓଡ଼ିଶାର ବାରବାଦ୍ୟ ଶୁଣିଲେ, ପାଇକ ନାଚ ଦେଖିଲେ, ଦଣ୍ଡନାଚ, ଚଢ଼େଇଆ ନାଚ, ନାଗା ନାଚ, ରଣପା ନାଚ ପ୍ରଭୃତି କେତେ କଣ ଦେଖିଲେ । ଦ୍ଵିତୀୟ ଦିନ ବାରବାଟୀ ଦୁର୍ଗର ମୁକ୍ତ ମଞ୍ଚରେ କବି ବୈଷ୍ଣବ ପାଣିକର ଏକ ଗୀତାଭିନୟ ପ୍ରଦର୍ଶିତ ହୋଇଥିଲା । ତୃତୀୟ ଦିନ ଓଡ଼ିଶୀ ନୃତ୍ୟର

ପ୍ରଥମର ଅନେକ ଯାଗାରେ ସଭ୍ୟ ମାନବର ଦଶା ପ୍ରାୟ ସେହିପରି ହୋଇପଡ଼ୁଛି । ମୁଁ ମଣିଷ ନିଶ୍ଚୟ ଅଧିକରୁ ଅଧିକ ସଭ୍ୟ ହେବ, କିନ୍ତୁ ତାବୋଲି ସିଏ ଆପଣାର ମୂଳଗୁଡ଼ାକ ଭୁଲିଯିବ କାହିଁକି ? ଏହି ଦୃଷ୍ଟିରୁ ଲୋକ-ସଂସ୍କୃତିର ଗବେଷଣା ଏବଂ ଆଲୋଚନା, ସନ୍ଧାନ ତଥା ସଂରକ୍ଷଣ ଲାଗି ପ୍ରକୃତରେ ଅନେକ ଆବଶ୍ୟକତା ରହିଛି । ନିଜର ଧର୍ମ, ନିଜର ଇତିହାସ ଓ ଏପରିକି ନିଜର ଭବିଷ୍ୟତଟିକୁ ମଧ୍ୟ ସଂପୂର୍ଣ୍ଣ ଭାବେ ଜାଣିବାକୁ ପଡ଼ିବ । ଆପଣାର ସମଗ୍ର ଜୀବନଟି ମଧ୍ୟରେ ସେଗୁଡ଼ିକୁ ଅନୁଭବ କରିବାକୁ ପଡ଼ିବ, ସେଗୁଡ଼ିକ ଲାଗି ଅବଶ୍ୟକିଛି ସ୍ଥାନ ରଖିବାକୁ ହେବ । ଭାରତବର୍ଷ ଏକ ବୈଚିତ୍ର୍ୟମୟ ଦେଶ । ସେହି ବିଭବଟିକୁ ଆପଣାର ବ୍ୟକ୍ତିଗତ ତଥା ସାମାଜିକ ଉଭୟ ଜୀବନରେ ଯଥାର୍ଥ ଭାବରେ ଉକୁଟାଇ ପାରିବାଲାଗି ଲୋକସଂସ୍କୃତିର ଅଧ୍ୟୟନସର୍ଗ ଆମକୁ ନିଶ୍ଚୟ ଅନେକ ସାହାଯ୍ୟ କରିବ, ଅନେକ ପ୍ରେରଣା ଦେଉଥିବ ।

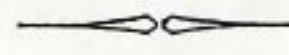





ଭୂବନେଶ୍ୱରୀ ଓଡ଼ିଶୀ ନୃତ୍ୟ



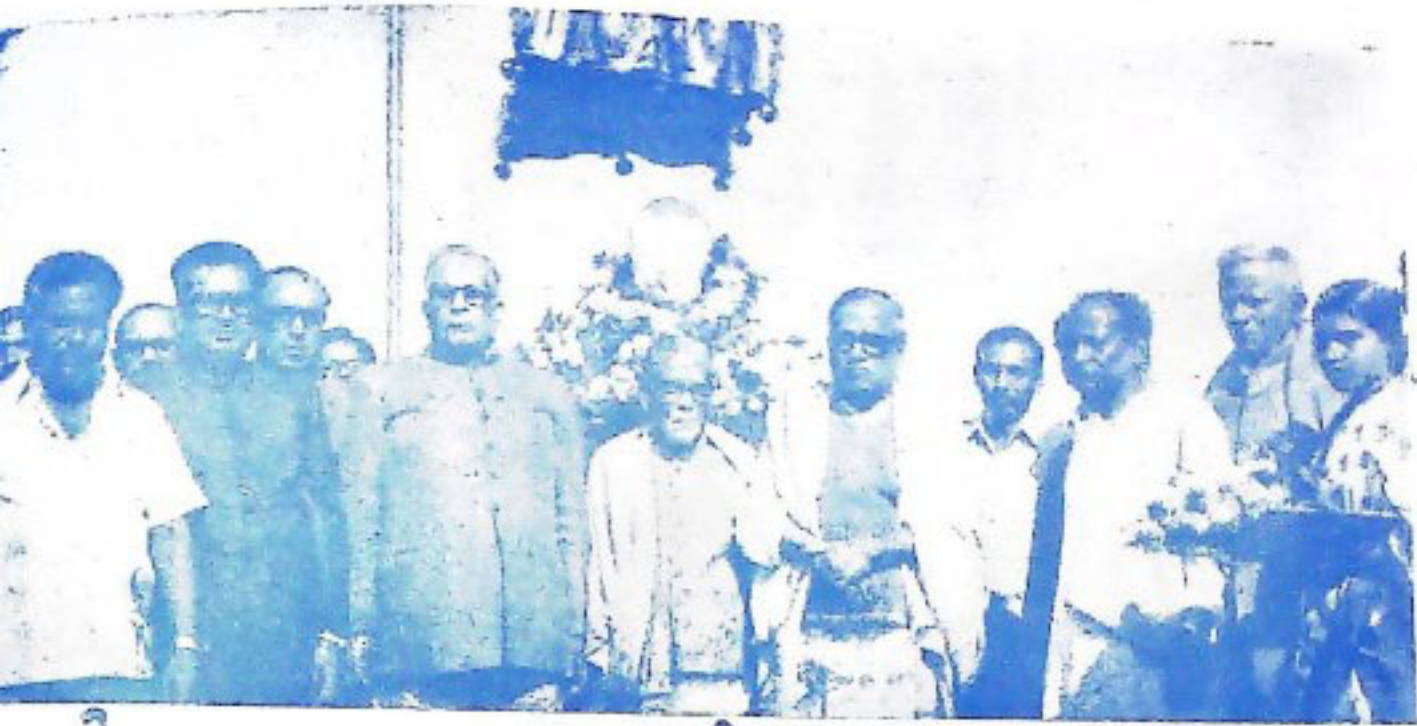

ମୁଖ୍ୟମନ୍ତ୍ରୀ ଶ୍ରୀ ନୀଳମଣି ରାଉତରାୟ ୧୯୭୯ ଜାନୁଆରୀ ପହିଲାରେ ରାଜନେତ୍ରୀଙ୍କ ସେନାକୁ ସ୍ଥାନ ନିକଟରେ ଓଡ଼ିଶା ଉଚ୍ଚ ନିର୍ଦ୍ଦେଶାଳା ସଭା ଦ୍ୱାରା ନିର୍ମିତ 'କାଗଜ ପୁସ୍ତକ ଶାଳା ନଗର' ଉଦ୍ଘାଟନ କରିଥିଲେ ଓ ତତ୍କାଳୀନ ପ୍ରଧାନମନ୍ତ୍ରୀଙ୍କୁ ମହତାଦ କାଗଜ ପୁସ୍ତକ ଶାଳା ସ୍ମୃତିପୁସ୍ତକ ଉନ୍ମୋଚନ କରିଥିଲେ ।

ଓଡ଼ିଶା ବିଧାନ ସଭା କାର୍ଯ୍ୟକ୍ରମ ଶ୍ରୀ ସତ୍ୟସୂୟା ମହାନ୍ତି ଓ ସଭ୍ୟ ଶ୍ରୀ ଓ ଶ୍ରୀମତୀଙ୍କ ମହା ଶ୍ରୀ ବିଶ୍ୱକର୍ମା ହରିଚନ୍ଦନ ଏହି ଉପସରରେ ଯୋଗଦେଇଥିଲେ ।



ସିପାହୀ ବିଦ୍ରୋହର ପ୍ରତିରୋଧରେ ଚଳିଥିବା ସମୟରେ ୧୯୪୮ ପୁରୀରେ ଆୟୋଜିତ ଏକ ସାଧାରଣ ସଭାରେ ଏହି କାର୍ତ୍ତବ୍ୟ ବାବଦ ସ୍ମୃତି ଶ୍ରେଣୀର ସଭ୍ୟ ଶ୍ରୀ ପଦ୍ମ ଚରଣ ସାମଲସିଂହାର ସ୍ମାରକ ନିବେଦନ କରୁଛନ୍ତି ।



Vol. XXXV  
Nos. 5 & 6

UTKAL PRASANGA

Regd. No. O-247

Licence No. C.R.N.P.5  
Licensed to post  
without Pre-Payment



ବିଳମ୍ବରେ ହୁଏ ଯେବେ ପ୍ରଥମ ସନ୍ତାନ ।  
ମଧୁମୟ ହେବ ସିନା ବାଂଘଟ୍ୟ ଜୀବନ ॥

ବ୍ୟବଧାନ ଥାଏ ଯଦି ସନ୍ତାନ ଜନ୍ମରେ ।  
ହିତକର ହୁଏ ମାଆ ଶିଶୁଙ୍କ ପକ୍ଷରେ ॥

ପରିବାର ପାଇଁ ଲୋଡ଼ା ବୁଝନ୍ତି ସନ୍ତାନ ।  
ଚୂତାୟତ୍ତି ଲାଗି ଆଉ ନ ବଳାଅ ମନ ॥



ରାଜ୍ୟ ପରିବାର କଲ୍ୟାଣୀ ସଂସ୍ଥା  
ଭୁବନେଶ୍ୱର



